



แผนพัฒนาท้องถิ่น
(พ.ศ. 2561 - 2565)

ของ

เทศบาลตำบลนาจะหลวย
อำเภอนาจะหลวยจังหวัดอุบลราชธานี

คำนำ

ตามระเบียบกระทรวงมหาดไทย ว่าด้วยการจัดทำแผนพัฒนาขององค์กรปกครองส่วนท้องถิ่นพ.ศ. 2548 กำหนดให้องค์กรปกครองส่วนท้องถิ่น ได้แก่ องค์การบริหารส่วนจังหวัด เทศบาล เมืองพัทยา องค์การบริหารส่วนตำบล และองค์กรปกครองส่วนท้องถิ่นที่มีกฎหมายจัดตั้ง ยกเว้นกรุงเทพมหานคร ให้จัดทำแผนพัฒนาขององค์กรปกครองส่วนท้องถิ่น โดยแสดงถึงวิสัยทัศน์ พันธกิจ และจุดมุ่งหมาย ยุทธศาสตร์การ พัฒนา แนวทางการพัฒนา แผนงาน/โครงการ เพื่อการพัฒนาในอนาคต ให้สอดคล้องกับแผนพัฒนาเศรษฐกิจ และสังคมแห่งชาติ แผนพัฒนาจังหวัด และแนวนโยบายแห่งรัฐบาล โดยการวางแผนการพัฒนาของหน่วยงาน แบบบูรณาการ และมุ่งเน้นผลลัพธ์ของงานตามตัวชี้วัดความสำเร็จแต่ละด้าน

เทศบาลตำบลนาจะหลวย ได้ดำเนินการจัดทำแผนพัฒนาท้องถิ่น(พ.ศ.2561-2565) ตามระเบียบ กระทรวงมหาดไทย ว่าด้วยการจัดทำแผนพัฒนาขององค์กรปกครองส่วนท้องถิ่น พ.ศ. 2548 และที่แก้ไข เพิ่มเติมถึง(ฉบับที่ 3) พ.ศ. 2561 และตามมติที่ประชุมคณะกรรมการพัฒนาเทศบาลตำบลนาจะหลวย ในคราวประชุมเมื่อวันที่ 15 มิถุนายน 2562 เพื่อเป็นแผนพัฒนาเทศบาลที่สามารถปฏิบัติได้จริง มียุทธศาสตร์ การพัฒนา แนวทางการพัฒนา กลยุทธ์ แผนงาน/โครงการ บรรลุวัตถุประสงค์ในการพัฒนา

เทศบาลตำบลนาจะหลวย

สารบัญ

		หน้า
คำนำ		2
ส่วนที่ 1	สภาพทั่วไปและข้อมูลพื้นฐาน	4-47
ส่วนที่ 2	ยุทธศาสตร์องค์การปกครองส่วนท้องถิ่น	48-123
ส่วนที่ 3	การนำแผนพัฒนาท้องถิ่นสี่ปีไปสู่การปฏิบัติ	124-505
ส่วนที่ 4	การติดตามประเมินผล	506-557
ภาคผนวก	สำเนาประกาศการใช้แผนพัฒนาท้องถิ่น	

ส่วนที่ 1

สภาพทั่วไปและข้อมูลพื้นฐาน

1. ด้านกายภาพ

1.1 ที่ตั้งของหมู่บ้านหรือชุมชนหรือตำบล

ความเป็นมา

เทศบาลตำบลนาจะหลวย ได้เปลี่ยนแปลงยกฐานะมาจากสุขาภิบาลตำบลนาจะหลวยตามพระราชบัญญัติเปลี่ยนแปลงฐานะของสุขาภิบาลเป็นเทศบาล พ.ศ.2542 ได้ประกาศในราชกิจจานุเบกษา ฉบับกฤษฎีกาเล่ม 116 ตอนที่ 9 ก วันที่ 24 กุมภาพันธ์ 2542 มีผลบังคับใช้ในวันที่ 25 พฤษภาคม 2542 ปัจจุบันเทศบาลตำบลนาจะหลวย เป็นศูนย์กลางการบริหารราชการ การปกครอง การศึกษา การพาณิชย์ การขนส่ง และการบริการต่างๆ ของอำเภอนาจะหลวย เทศบาลตำบลนาจะหลวย มีพื้นที่ทั้งหมด 8.91 ตารางกิโลเมตร (ประมาณ 5,567.75 ไร่)



ตราสัญลักษณ์เทศบาลตำบลนาจะหลวย

เนื่องจากอำเภอนาจะหลวย เป็นอำเภอชายแดนที่ติดต่อกับประเทศสาธารณรัฐประชาธิปไตยประชาชนลาว ลักษณะภูมิประเทศส่วนใหญ่เป็นป่า และมีภูเขาสลับซับซ้อน โดยเฉพาะอย่างยิ่ง “ภูจองนายอย” เป็นภูเขาที่อยู่ในพื้นที่ของอำเภอนาจะหลวย ชาวอำเภอนาจะหลวยจึงถือเอา “ภูจองนายอย” เป็นสัญลักษณ์ของอำเภอ ซึ่งเป็นเส้นแบ่งเขตระหว่างประเทศไทยกับประเทศสาธารณรัฐประชาธิปไตยประชาชนลาว

ด้วยเหตุนี้ เครื่องหมายดวงตราของเทศบาลตำบลนาจะหลวย จึงประกอบด้วยอาคารของ ที่ว่าการอำเภอนาจะหลวย ซึ่งหมายถึงสำนักงานเทศบาลตำบลนาจะหลวย ตั้งอยู่ ณ ที่ว่าการอำเภอนาจะหลวย (เดิม) แต่ปัจจุบันสำนักงานเทศบาลตำบลนาจะหลวยได้แยกมาตั้งสำนักงานใหม่ ส่วนภาพ “ภูจองนายอย” หมายถึง เทศบาลตำบลนาจะหลวยนี้อยู่ในอำเภอนาจะหลวย ซึ่งเป็นอำเภอชายแดนมีภูเขาลำเนาไพร เป็นอันมาก และเขตเทศบาลตำบลนาจะหลวยอยู่ติดกับเขาดังกล่าว

ที่ตั้งและลักษณะภูมิประเทศ

1) ที่ตั้ง

เทศบาลตำบลนาจะหลวย ตั้งอยู่ในทิศตะวันออกเฉียงใต้ของอำเภอเมืองอุบลราชธานี ห่างจากที่ตั้งของศาลากลางจังหวัดอุบลราชธานี ระยะทางประมาณ 110 กิโลเมตร และห่างจากกรุงเทพมหานคร ประมาณ 700 กิโลเมตร โดยสำนักงานเทศบาลตำบลนาจะหลวย ตั้งอยู่ที่เลขที่ 269 บ้านศรีพรหม หมู่ที่ 10 ถนนวิสุตรโยธาภิบาล ตำบลนาจะหลวย อำเภอนาจะหลวย จังหวัดอุบลราชธานีมีอาณาเขตติดต่อดังนี้

ทิศเหนือ

ตั้งแต่หลักเขตที่ 1 ซึ่งตั้งอยู่ริมฝั่งห้วยโลก ฝั่งใต้ตรงระยะจากศูนย์กลางทางหลวงจังหวัด หมายเลข 2248 ตอนนาจะหลวย - บุนตริก วัดจากสะพานข้ามห้วยโลกไปตามริมห้วยโลกฝั่งใต้ไปทางทิศ ตะวันตกระยะ 800 เมตร เป็นเส้นเลียบริมห้วยโลกฝั่งใต้ทางไปทิศตะวันออกเฉียงเหนือถึงหลักเขตที่ 2 ซึ่งตั้งอยู่ปากห้วยโลกน้อยฝั่งใต้

ทิศตะวันออก

จากหลักเขตที่ 2 เป็นเส้นขนานระยะ 1,130 เมตร กับถนนวิเชียรพักตร์ตะวันออกลงมาทิศตะวันตกเฉียงใต้หลักเขตที่ 3 ซึ่งตั้งอยู่ห่างจากซอยจัดสรร 3 ลงมาทางใต้ระยะ 400 เมตร

ทิศใต้

จากหลักเขตที่ 3 เป็นเส้นขนานระยะ 400 เมตร กับซอยจัดสรร 3 วกไปทางทิศตะวันตกเฉียงเหนือผ่านถนนทางหลวงจังหวัดหมายเลข 2248 ตอนนาจะหลวย - บุญทริกถึงหลักเขตที่ 4 ซึ่งตั้งอยู่ห่างจากศูนย์กลางทางหลวงจังหวัดหมายเลข 2248 ตอนนาจะหลวย - บุญทริก ไปทางทิศตะวันตกเฉียงเหนือระยะ 1,170 เมตร

ทิศตะวันตก

จากหลักเขตที่ 4 เป็นเส้นตรงไปทางทิศตะวันออกเฉียงเหนือไปบรรจบหลักเขตที่ 1

แผนที่เขตเทศบาลตำบลนาจะหลวย

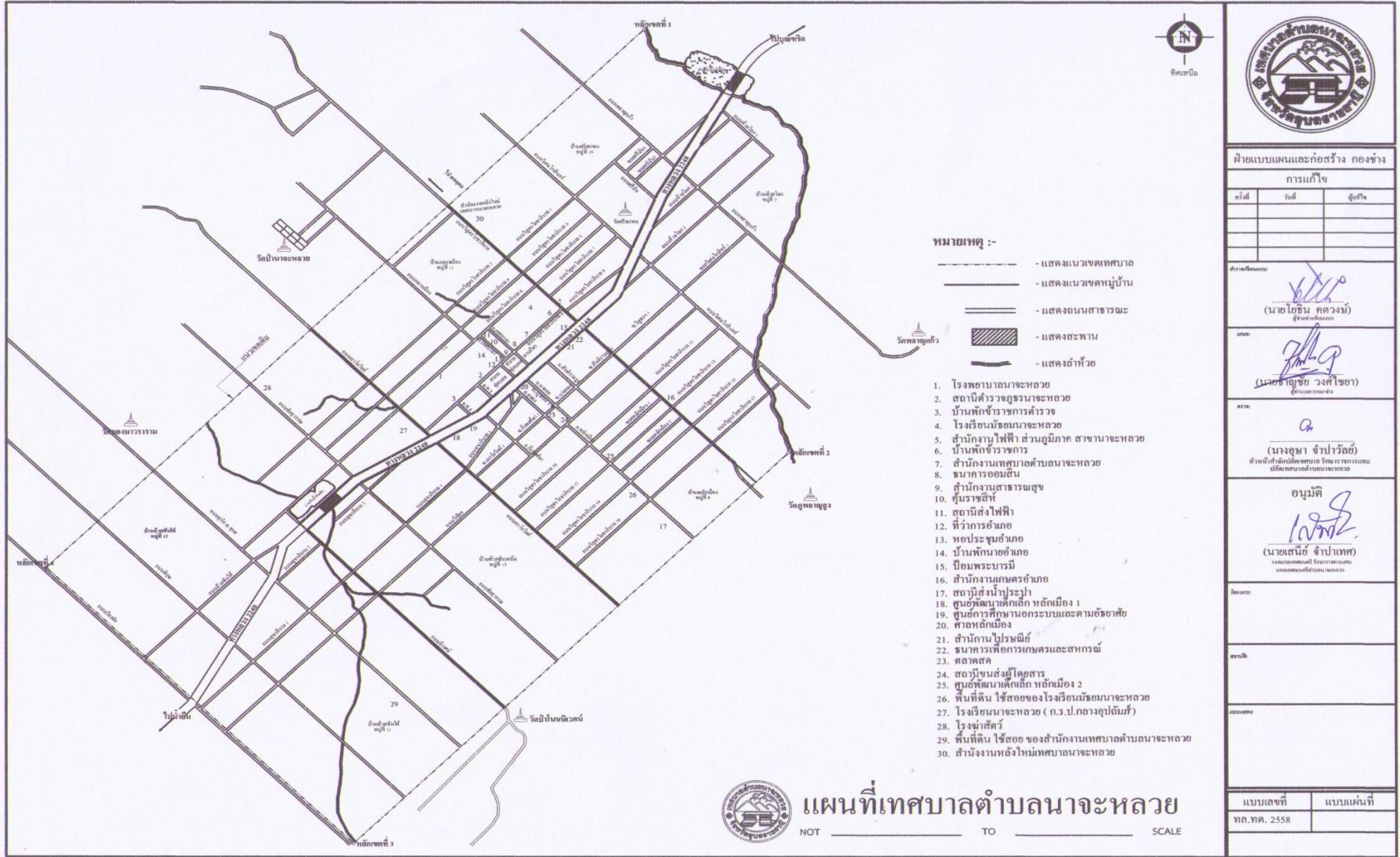

1.2 ลักษณะภูมิประเทศ

ลักษณะภูมิประเทศทั่วไป

ในชุมชนเทศบาลตำบลนาจะหลวย ตามลักษณะธรณีสัณฐานเทศบาลตำบลนาจะหลวยตั้งอยู่ที่ตอน(Middle Terrace)เหมาะกับการตั้งชุมชนแต่จะมีปัญหาการระบายน้ำเสียจากการขยายตัวของชุมชนและน้ำเสียจากตลาดสด ลักษณะของดินส่วนใหญ่เป็นดินร่วนปนทราย ปริมาณน้ำฝนโดยเฉลี่ย ประมาณ 1,700 ล้านลบ.ม./ปี พื้นที่กลางตัวอำเภอนาจะหลวยเป็นแอ่งกระทะมีความสูงเฉลี่ยจากระดับน้ำทะเลปานกลางประมาณ 623.2 ฟุต

สภาพภูมิประเทศในปัจจุบัน

-ทางตอนเหนือของทางหลวงหมายเลข 2248 มีสภาพพื้นที่ราบสูงถึงลูกคลื่นตลอดบริเวณนี้อยู่ในเขตปฏิรูปที่ดินเพื่อการเกษตร ไร่ไร่ ทำสวน

-ทางตอนใต้ของทางหลวงหมายเลข 2248 มีสภาพเป็นพื้นที่ลาดชันมากเป็นเนินเขาหรือเทือกเขาต่าง ๆ ซึ่งมีพื้นที่ติดต่อกับเขตอุทยานแห่งชาติจอง-นายอย

1.3 ลักษณะภูมิอากาศ

เป็นแบบมรสุมเมืองร้อนแบ่งเป็น 3 ฤดูกาล

ลักษณะภูมิอากาศในเขตเทศบาลตำบลนาจะหลวยมีลักษณะภูมิอากาศแบบร้อนชื้นสลับแล้ง (Tropical wet and dry climate) หรือภูมิอากาศแบบทุ่งหญ้าเมืองร้อนหรือทุ่งหญ้าซาวันนา (Tropical Savanna) อยู่ภายใต้เขตมรสุม ซึ่งมีลักษณะแนวที่ตั้งลมมรสุมมวลอากาศเย็น และมีทิศทางพายุหมุนเขตร้อน ซึ่งส่วนใหญ่เป็นพายุดีเปรสชัน เป็นปัจจัยที่มีอิทธิพลต่อลักษณะภูมิอากาศ

ลักษณะฤดูกาลจำแนกตามภูมิศาสตร์และภูมิภาคประกอบด้วย 3 ฤดู คือ

(1)ฤดูร้อน เป็นช่วงที่มีปริมาณไอน้ำในอากาศน้อยจึงทำให้อากาศมีอุณหภูมิสูงตั้งแต่ปลายเดือนกุมภาพันธ์ – เดือนพฤษภาคม เนื่องจากได้รับอิทธิพลจากพลังงานความร้อนจากดวงอาทิตย์สูง พื้นที่เขตเทศบาลตำบลนาจะหลวยจึงมักประสบปัญหาภัยแล้งในห้วงนี้

(2)ฤดูฝน เนื่องจากอิทธิพลของร่องมรสุมที่เคลื่อนตัวตามแนวเส้นที่ตั้งฉากประมาณ 2-3 สัปดาห์ ประกอบอิทธิพลของมรสุมตะวันตกเฉียงใต้และพายุดีเปรสชันทำให้ได้รับปริมาณน้ำฝนที่ตกตั้งแต่เดือนพฤษภาคม – เดือนตุลาคม และจะมีฝนตกหนักในช่วงเดือนสิงหาคม – เดือนกันยายน

(3)ฤดูหนาว อากาศค่อนข้างหนาวเย็น เนื่องจากอิทธิพลของลมมรสุมตะวันออกเฉียงเหนือที่พัดผ่านมาทางประเทศเวียดนามและประเทศจีนพื้นที่เขตเทศบาลตำบลนาจะหลวยจึงมักประสบปัญหาภัยหนาวในห้วงนี้

1.4 ลักษณะของดิน

ลักษณะของดินภายในเขตเทศบาลตำบลนาจะหลวยส่วนใหญ่เป็นดินร่วนปนทราย เหมาะสมกับการทำการเกษตรแบบผสมผสาน

1.5 ลักษณะของแหล่งน้ำ

แหล่งน้ำที่สำคัญ เทศบาลตำบลนาจะหลวยมีพื้นที่ชลประทาน ได้แก่ลำน้ำห้วยโลก ลำน้ำห้วยชัน และลำน้ำร่องแทน ไหลผ่านเขตเทศบาลตำบลนาจะหลวย

- ลำน้ำห้วยโลกอยู่บริเวณทิศเหนือ ทิศทางน้ำไหลไปทางทิศตะวันออกเฉียงเหนือ คงสภาพน้ำไหลตลอดปีโดยเทศบาลตำบลนาจะหลวยใช้น้ำจากลำน้ำห้วยโลกในการผลิตน้ำประปาซึ่งเป็นแหล่งน้ำจืดที่สำคัญของเทศบาล มีอ่างเก็บน้ำห้วยโลกที่คอยรองรับกักเก็บน้ำไว้ใช้ ครอบคลุมพื้นที่ ประมาณ 100 ไร่ เนื่องจากเทศบาลมีแหล่งกำจัดขยะใกล้ต้นน้ำแห่งนี้ หากไม่มีการบริหารจัดการขยะอาจเกิดผลระยะยาวต่อคุณภาพน้ำ

- ลำน้ำห้วยชันอยู่บริเวณทิศใต้คงสภาพน้ำไหลตลอดปี มีอ่างเก็บน้ำห้วยชันที่คอยรองรับกักเก็บน้ำไว้ใช้มีปัญหาน้ำเน่าเสียจากชุมชน

- ลำน้ำร่องแทนบริเวณทิศตะวันออกเฉียงใต้ สภาพน้ำไหลตลอดปี มีอ่างเก็บน้ำร่องแทนที่คอยรองรับกักเก็บน้ำไว้ใช้ไม่มีปัญหาน้ำเน่าเสีย

1.6 ลักษณะของไม้และป่าไม้

2.ด้านการเมือง การปกครอง

2.1 เขตการปกครอง

เทศบาลตำบลนาจะหลวยเป็นเทศบาลขนาดกลาง มีเขตการปกครอง 7 ชุมชน ดังนี้ชุมชนห้วยโลก ชุมชนหลักเมือง 1 ชุมชนหลักเมือง 2 ชุมชนศรีพรหม ชุมชนกลางเมือง ชุมชนห้วยชันใต้ และชุมชนห้วยชันเหนือ

2.2 การเลือกตั้ง

เทศบาลตำบลนาจะหลวยแบ่งเขตเลือกตั้งออกเป็น 2 เขตการเลือกตั้ง ดังนี้

เขตเลือกตั้งที่ 1 ได้แก่ ชุมชนชุมชนห้วยโลก ชุมชนหลักเมือง 1 ชุมชนหลักเมือง 2 ชุมชนห้วยชันเหนือ และ ชุมชนห้วยชันใต้(บางส่วน) มีสมาชิกสภาเทศบาล จำนวน 6 คน

เขตเลือกตั้งที่ 2 ได้แก่ ชุมชนศรีพรหม ชุมชนกลางเมือง ชุมชนห้วยชันใต้(บางส่วน)

มีสมาชิกสภาเทศบาล จำนวน 6 คน

โครงสร้างทางการเมือง

โครงสร้างของเทศบาลตำบลนาจะหลวย แบ่งออกเป็น

ฝ่ายการเมือง มีบุคลากรทั้งสิ้น 17 คน ดังต่อไปนี้

- | | |
|-------------------------------------|------------|
| - นายกเทศมนตรีตำบลนาจะหลวย | จำนวน 1 คน |
| - รองนายกเทศมนตรีตำบลนาจะหลวย | จำนวน 2 คน |
| - เลขานุการนายกเทศมนตรีตำบลนาจะหลวย | จำนวน 1 คน |
| - ที่ปรึกษานายกเทศมนตรีตำบลนาจะหลวย | จำนวน 1 คน |
| - สมาชิกสภาเทศบาลตำบลนาจะหลวย | จำนวน 12คน |

ตารางแสดงสถิติและข้อมูลเกี่ยวกับการเลือกตั้งนายกเทศมนตรีและสมาชิกสภาเทศบาลของเทศบาลตำบล
นาจะหลวย

ผลการเลือกตั้ง	จำนวนผู้มีสิทธิ (คน)	จำนวนผู้มาใช้สิทธิ (คน)	คิดเป็นร้อยละ	บัตรดี (บัตร)	คิดเป็นร้อยละ	บัตรเสีย (บัตร)	คิดเป็นร้อยละ
1. นายกเทศมนตรี ตำบลนาจะหลวย	5,225	3,648	69.82	3,554	97.42	52	1.42
2. สมาชิกสภาเทศบาลเขต ที่ 1	2,694	1,795	66.63	1,719	95.76	68	3.79
3. สมาชิกสภาเทศบาลเขต ที่ 2	2,652	1,756	66.21	1,683	95.84	67	3.82

ที่มา การเลือกตั้งนายกเทศมนตรีและสมาชิกสภาเทศบาล : งานกิจการสภา สำนักปลัดเทศบาล
ข้อมูล ณ วันที่ 16 มิถุนายน 2558

3. ข้อมูลเกี่ยวกับจำนวนประชากร

ด้านประชากรในเขตเทศบาลตำบลนาจะหลวยข้อมูลประชากรในพื้นที่

รายการ	ปีปัจจุบัน(2559)	ปีที่แล้ว(2560)	2 ปีที่แล้ว (2561)
ประชากรชาย (คน)	3,724	3,720	3,761
ประชากรหญิง (คน)	3,696	3,666	3,709
รวมประชากร(คน)	7,420	7,386	7,470
บ้าน (หลังคาเรือน)	2,499	2,502	2,377

แยกจำนวนประชากรและบ้านตามหมู่บ้าน

หมู่ที่	ชื่อหมู่บ้าน	ประชากร		รวมจำนวนประชากร	จำนวนครัวเรือน
		ชาย	หญิง		
7	บ้านห้วยโลก	585	588	1,173	381
8	บ้านหลักเมือง	817	864	1,681	613
10	บ้านศรีพรหม	606	612	1,218	428
11	บ้านกลางเมือง	436	420	856	434
12	บ้านห้วยชันใต้	672	621	1,293	389
13	บ้านห้วยชันเหนือ	603	549	1,152	306
0	นาจะหลวย(ทะเบียนบ้านกลาง)	14	12	26	1
รวม		3,733	3,666	7,399	2,552

แยกตามเชื้อสายประชากร

รายการ	ชาย	หญิง	รวม
สัญชาติไทย	3,720	3,662	7,382
สัญชาติอื่น ๆ ที่ไม่ใช่ไทย	13	4	17
สัญชาติอื่น ๆ ที่ไม่ใช่ไทย/จีน	13	4	17
ทุกสัญชาติ	3,733	3,666	7,399

แยกตามผู้มีสิทธิเลือกตั้ง

รายการ	ชาย	หญิง	รวม
บุคคลที่ทำบัตรประจำตัวประชาชน	53	43	96
บุคคลที่มีสิทธิเลือกตั้งอายุ15ปี	2,979	2,958	5,937
บุคคลที่มีสิทธิเลือกตั้งอายุ18ปี	2,819	2,832	5,651
บุคคลที่มีสิทธิเลือกตั้งอายุ20ปี	2,700	2,728	5,428
บุคคลที่ต้องขึ้นทะเบียนทหาร	56	0	56
บุคคลที่ต้องเข้ารับเกณฑ์ทหาร	62	0	62

ที่มา ข้อมูลประชากร: สำนักทะเบียนท้องถิ่นเทศบาลตำบลนาจะหลวย จังหวัดอุบลราชธานี ข้อมูล ณ วันที่ 31 ธันวาคม 2561

3.2 ช่วงอายุและจำนวนประชากร

ตารางแสดงข้อมูลโครงสร้างประชากรจำแนกตามหมวดอายุและเพศ
เทศบาลตำบลนาจะหลวย อำเภอนาจะหลวย จังหวัดอุบลราชธานี

กลุ่มอายุ	จำนวนประชากร			อัตราส่วนระหว่างกลุ่มอายุ			อัตราส่วน เพศ
	ชาย	หญิง	รวม	ชาย	หญิง	รวม	
0 - 4 ปี	224	202	426	3.03	2.74	5.77	110.9
5 - 9 ปี	271	235	506	3.67	3.18	6.85	115.3
10 - 14 ปี	233	257	490	3.16	3.48	6.64	90.7
15 - 19 ปี	280	230	510	3.79	3.12	6.91	121.7
20 - 24 ปี	275	297	572	3.73	4.02	7.75	92.6
25 - 29 ปี	317	265	582	4.29	3.59	7.88	119.6
30 - 34 ปี	298	241	539	4.04	3.26	7.30	123.7
35 - 39 ปี	280	312	592	3.79	4.23	8.02	89.7
40 - 44 ปี	325	315	640	4.40	4.27	8.67	103.2
45 - 49 ปี	308	339	647	4.17	4.59	8.76	90.9
50 - 54 ปี	242	262	504	3.28	3.55	6.83	92.4
55 - 59 ปี	203	197	400	2.75	2.67	5.42	103.0
60 - 64 ปี	155	154	309	2.10	2.09	4.19	100.6
65 - 69 ปี	109	127	236	1.48	1.72	3.20	85.8
70 - 74 ปี	94	95	189	1.27	1.29	2.56	98.9
75 - 79 ปี	50	69	119	0.68	0.93	1.61	72.5
80 - 84 ปี	36	36	72	0.49	0.49	0.98	100.0
85 ปีขึ้นไป	20	29	49	0.27	0.39	0.66	69.0
รวม	3,720	3,662	7,382	50.39	49.61	100.00	101.6

แผนภูมิประชากร ปี พ.ศ.2562
โครงสร้างจำนวนประชากรเทศบาลตำบลนาจะหลวย

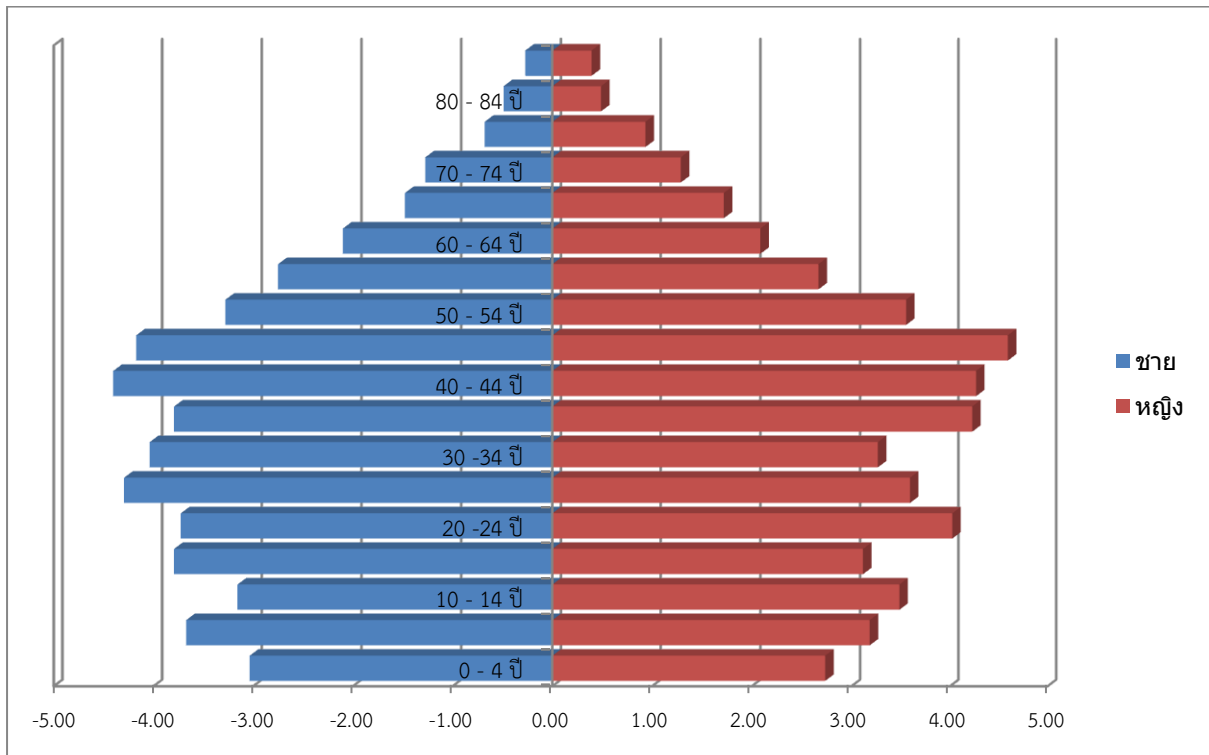

วิเคราะห์แนวโน้มอัตราส่วนประชากรพึ่งพิง

ตารางแสดงข้อมูลการวิเคราะห์อัตราส่วนการพึ่งพิงปี พ.ศ.2562

ช่วงอายุ	จำนวน	สัดส่วนร้อยละ
ประชากรทั้งหมด	7,382	100.00
0 - 14 ปี	1,422	19.26
15 - 59 ปี	4,986	74.93
60 ปีขึ้นไป	974	2.56
อัตราส่วนการพึ่งพิง		48.05

อัตราส่วนประชากรพึ่งพิงประชากรอายุ 0-14 ปี และ 60 ปีขึ้นไป รวมร้อยละ 48.05 คาดว่าในอนาคตจำนวนประชากรเด็กและผู้สูงอายุมีแนวโน้มเพิ่มขึ้นเนื่องจากได้รับการรักษาทางการแพทย์ที่มีเทคโนโลยีสมัยใหม่ ทำให้อัตราการตายน้อยลง อีกทั้งปัจจุบันประชากรส่วนใหญ่หันมาให้ความสำคัญในการดูแลสุขภาพกันมากขึ้น

วิเคราะห์การกระจายตัวของประชากร

ในปี พ.ศ.2562 เทศบาลตำบลนาจะหลวยมีประชากรทั้งสิ้น 7,382 คน เป็นเพศชาย 3,720 คน เป็นเพศหญิง 3,662 คน คิดเป็นอัตราส่วนเพศชายต่อเพศหญิง 100 คน โดยประมาณ เท่ากับชาย 51 คน : หญิง 49 คน ความหนาแน่นของประชากรเฉลี่ย 839 คน ต่อ ตารางกิโลเมตร (คำนวณ : จากจำนวนประชากรทั้งหมด /พื้นที่ของเทศบาลตำบลนาจะหลวย)และ จำนวนคนต่อบ้านเฉลี่ย 4 คน ต่อบ้าน

**ตารางแสดงข้อมูลองค์ประกอบที่มีผลกระทบต่อการเปลี่ยนแปลงประชากร
ในเขตเทศบาลตำบลนาจะหลวย**

พ.ศ.	ประชากรรวม	เกิดจำนวน	อัตราต่อพัน	ตายจำนวน	อัตราต่อพัน	เพิ่มตามธรรมชาติ		ย้ายเข้าจำนวน	อัตราต่อพัน	ย้ายออกจำนวน	อัตราต่อพัน	ย้ายถิ่นสุทธิ		เพิ่มสุทธิ	
						จำนวน	อัตราต่อพัน					จำนวน	อัตราต่อพัน	จำนวน	อัตราต่อพัน
2556	7,477	385	103.0	53	14.2	332	88.8	407	108.9	771	206.2	-364	-97.4	-32	-8.6
2557	7,470	330	44.2	54	7.2	276	36.9	392	52.5	689	92.2	-297	-39.7	--21	-2.8
2558	7,464	289	38.7	59	7.9	230	30.8	394	52.8	655	87.7	-261	-35.0	-31	-4.2
2559	7,420	245	32.9	66	8.9	179	24.1	380	51.1	614	82.5	-234	-31.4	-55	-7.4
2560	7,386	210	28.4	68	9.2	142	19.2	341	46.1	525	70.9	-184	-24.9	-42	-5.7
2561	7,399	199	26.9	56	7.6	143	19.3	360	48.7	615	68.2	-144	-19.5	-1	-0.1

ที่มา ข้อมูลประชากร: สำนักทะเบียนท้องถิ่นเทศบาลตำบลนาจะหลวย จังหวัดอุบลราชธานี ข้อมูล ณ วันที่ 31 ธันวาคม 2561

วิเคราะห์แนวโน้มประชากรในอนาคต

ตารางแสดงข้อมูลจำนวนประชากรอนาคตในเขตเทศบาลตำบลนาจะหลวย
อำเภอนาจะหลวยจังหวัดอุบลราชธานีตั้งแต่ ปีพ.ศ. 2561 – 2581

ปี พ.ศ.	เทศบาลตำบลนาจะหลวย
2561	7,382
2566	7,900
2571	8,400
2576	9,000
2581	9,700
อัตราเพิ่ม	1.34

จำนวนประชากรในเขตเทศบาลตำบลนาจะหลวย อำเภอนาจะหลวย
จังหวัดอุบลราชธานี ตั้งแต่ ปี พ.ศ. 2561 - 2581

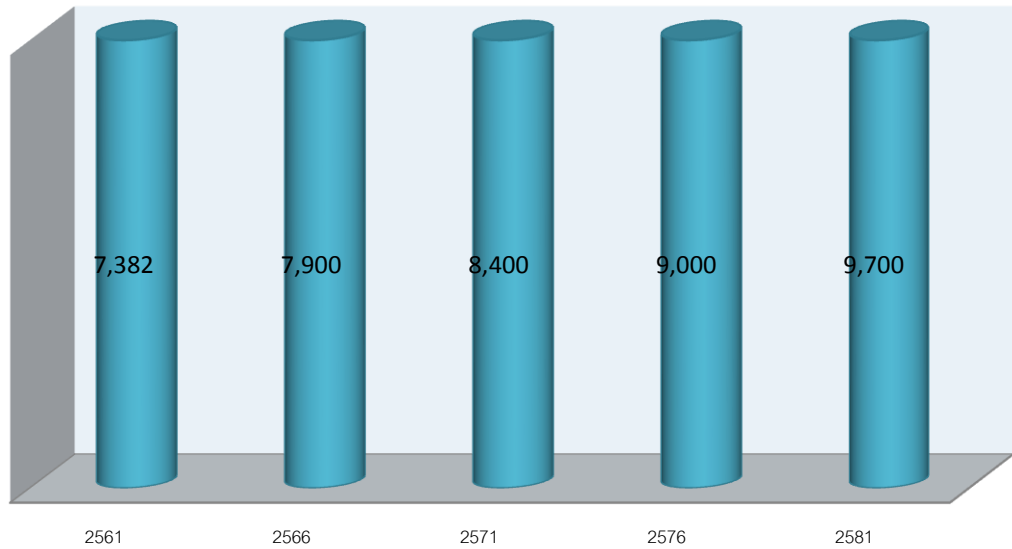

จากการคาดประมาณจำนวนประชากรในอนาคตอีก 20 ปี ข้างหน้า (ปี พ.ศ. 2581) เทศบาลตำบลนาจะหลวยจะมีประชากรโดยประมาณ 9,700 คน

ที่มา ข้อมูลประชากร: สำนักทะเบียนท้องถิ่นเทศบาลตำบลนาจะหลวย จังหวัดอุบลราชธานี ข้อมูล ณ วันที่ 31 ธันวาคม 2561

4. สภาพทางสังคม

4.1.ด้านการศึกษา

การศึกษาภายในเขตเทศบาลตำบลนาจะหลวย มีสถาบันการศึกษา 2 รูปแบบ

1.1 การศึกษาในระบบ

1.1.1การถ่ายโอนภารกิจการจัดการศึกษาศูนย์พัฒนาเด็กเล็กก่อนเกณฑ์จำนวน 2 แห่งได้แก่

- 1) ศูนย์อบรมเด็กก่อนเกณฑ์ในวัดศรีพรหม (ถ่ายโอนจากกรมศาสนา)
 - 2) ศูนย์พัฒนาเด็กเล็กเทศบาลตำบลนาจะหลวย(ถ่ายโอนจากกรมพัฒนาชุมชน)
- จำนวนนักเรียนรวมทั้งสิ้น 150 คน

**ตารางแสดงข้อมูลอัตรา นักเรียน และบุคลากร ศูนย์พัฒนาเด็กเล็ก และ ศูนย์อบรมเด็กก่อนเกณฑ์
ในเขตเทศบาลตำบลนาจะหลวย**

นักเรียน/บุคลากร ศูนย์	2-3 ขวบ				3-4 ขวบ				ครูผู้ดูแลเด็ก			ผู้ดูแลเด็ก		
	ห้อง	จำนวนเด็ก			ห้อง	จำนวนเด็ก			ชาย	หญิง	รวม	ชาย	หญิง	รวม
		ชาย	หญิง	รวม		ชาย	หญิง	รวม						
ศูนย์อบรมเด็ก ก่อนเกณฑ์ ในวัดศรีพรหม	1	13	15	28	2	13	10	23	-	3	3	-	-	-
ศูนย์พัฒนาเด็ก เล็กเทศบาลตำบล นาจะหลวย	1	24	25	49	2	23	27	50	-	4	4	1	2	3
รวม	2	37	40	77	4	36	37	73	-	7	7	1	2	3

ที่มา ข้อมูลการศึกษา: กองการศึกษา เทศบาลตำบลนาจะหลวยจังหวัดอุบลราชธานีข้อมูล ณ วันที่ 10 มิถุนายน 2562

1.1.2 โรงเรียนที่ยังไม่ได้รับการถ่ายโอนภารกิจการจัดการศึกษา

1.2.1 โรงเรียนระดับประถมศึกษา จำนวน 1 แห่ง ได้แก่ โรงเรียนนาจะหลวย (grp.กลางอุปถัมภ์) เปิดทำการสอนตั้งแต่ชั้นอนุบาลถึงชั้นประถมศึกษาปีที่ 6 สังกัดเขตพื้นที่การศึกษา5ตั้งอยู่เขตอำเภอเดชอุดม ซึ่งมีนักเรียนจำนวน 783 คน นักเรียนชาย 390 คน นักเรียนหญิง 393 คน จำนวนห้องเรียน 24 ห้อง ข้าราชการครู 32 คน พนักงานครู 1 คน เจ้าหน้าที่ธุรการ 1 คน ลูกจ้างชั่วคราว 2 คน ภารโรง 1 คน บุคลากรรวม ทั้งสิ้น 37 คน และเทศบาลตำบลนาจะหลวย ยังไม่ได้รับการถ่ายโอนภารกิจ

ที่มา ข้อมูลการศึกษา: งานบริหารทั่วไป โรงเรียนนาจะหลวย (grp.กลางอุปถัมภ์) จังหวัดอุบลราชธานีข้อมูล ณ วันที่ 13 มิถุนายน 2562

1.2.2 โรงเรียนระดับมัธยมศึกษา จำนวน 1 แห่ง ได้แก่ โรงเรียนนาจะหลวยเปิดทำการสอน ตั้งแต่ชั้นมัธยมศึกษา ปีที่ 1 ถึงชั้นมัธยมศึกษาปีที่ 6 สังกัดเขตพื้นที่การศึกษา 29 ตั้งอยู่เขตอำเภอเมือง อุบลราชธานี ซึ่งมี นักเรียนจำนวน 1,390 คน นักเรียนชาย 519 คน นักเรียนหญิง 871 คน จำนวนห้องเรียน 41 ห้อง ข้าราชการครู 81 คน พนักงานครู 6 คน ลูกจ้างชั่วคราว 4 คน ครูธุรการ 1 คน ครูต่างชาติ 1 คน บุคลากรรวมทั้งสิ้น 93 คน และเทศบาลตำบลนาจะหลวยยังไม่ได้รับการถ่ายโอนภารกิจ

ที่มา ข้อมูลการศึกษา: กลุ่มบริหารงานบุคคล โรงเรียนนาจะหลวย จังหวัดอุบลราชธานี
ข้อมูล ณ วันที่ 10 มิถุนายน 2562

2. การศึกษานอกระบบ

การบริหารจัดการการศึกษานอกระบบ มีสถานศึกษา จำนวน 1 แห่ง ได้แก่ ศูนย์บริการ การศึกษานอกระบบและตามอัธยาศัยอำเภอนาจะหลวยมีนักเรียนจำนวน 1,178คน นักเรียนชาย 613 คน นักเรียนหญิง 565 คน ข้าราชการครู 2 คน พนักงานครู 9 คน ลูกจ้างประจำ 1 คน ลูกจ้างชั่วคราว 7 คน บรรณารักษ์ 1 คน

ที่มา ข้อมูลการศึกษา: ศูนย์บริการการศึกษานอกระบบและตามอัธยาศัยอำเภอนาจะหลวย จังหวัดอุบลราชธานีข้อมูล ณ วันที่ 7 มิถุนายน 2562

3. การศึกษาตามอัธยาศัย

การบริหารจัดการการศึกษาตามอัธยาศัยนั้น เทศบาลตำบลนาจะหลวย ได้สนับสนุน การศึกษาด้านนี้โดยจัดทำระบบบริการอินเทอร์เน็ตประจำเทศบาลตำบลนาจะหลวยเพื่อให้ประชาชนได้เข้าใช้ บริการสืบค้นข้อมูล นอกจากนี้ยังสามารถศึกษาได้ตามแหล่งเรียนรู้ในชุมชน เช่น การจัดงานประเพณี วัฒนธรรมตามวิถีชนสี่เผ่า การรวมกลุ่มอาชีพ เป็นต้น

ที่มา ข้อมูลการศึกษาตามอัธยาศัย : จากการสอบถามงานประชาสัมพันธ์ เทศบาลตำบล นาจะหลวย จังหวัดอุบลราชธานีข้อมูล ณ วันที่ 19 พฤษภาคม 2559

2. ด้านสาธารณสุข

4.2 ด้านสาธารณสุข

1)ข้อมูลทั่วไปเกี่ยวกับการแพทย์และการสาธารณสุข

- โรงพยาบาลรัฐบาล ๑ แห่ง คือ โรงพยาบาลนาจะหลวย เป็นโรงพยาบาลประจำอำเภอ ตั้งอยู่ที่ถนน วิสุทธโยธาภิบาล 6 หมู่ที่ 11 (ชุมชนกลางเมือง)

- หน่วยควบคุมโรคติดต่อ นำโดยแมลง 1 แห่ง คือ หน่วยควบคุมโรคติดต่อนำโดยแมลงอำเภอ นาจะหลวย ตั้งอยู่ที่ถนนวิสุทธโยธาภิบาล 8 หมู่ที่ 11 (ชุมชนกลางเมือง)

- สำนักงานสาธารณสุขอำเภอ 1 แห่ง คือ สำนักงานสาธารณสุขอำเภอนาจะหลวย ตั้งอยู่ที่ถนนวิสุทธ โยธาภิบาล 8 หมู่ที่ 11 (ชุมชนกลางเมือง)

มีข้อมูลและรายละเอียดอื่นๆ ดังนี้

ตารางแสดงข้อมูลด้านการแพทย์และการสาธารณสุข

ข้อมูล	จำนวน
1. โรงพยาบาลรัฐบาล	1 แห่ง
- คลินิก	- แห่ง
- ร้านขายยา/ร้านเภสัช	3/2 แห่ง
- ศูนย์สุขภาพชุมชน	1 แห่ง
- เต็มคนไข้ (ขนาด)	30 เต็ม
- แพทย์	5 คน
- ทันตแพทย์	3 คน
- พยาบาล	41 คน
- เภสัชกร	5 คน
- นักกายภาพบำบัด	1 คน
- แพทย์แผนไทย	1 คน
- นักวิชาการสาธารณสุข	4 คน
- อาสาสมัครสาธารณสุขชุมชน	204 คน
2. ผู้ประสบอุบัติเหตุด้านจราจร	
- บาดเจ็บ	- คน
- ตาย	- คน
3. ผู้ติดเชื้อเอดส์	สถิติที่ตรวจพบ ในแต่ละปี
- จำนวนผู้ติดเชื้อเอดส์	ปี 2559 17 คน ปี 2560 9 คน ปี 2561 10 คน
- เสียชีวิต	ปี 2559 - คน ปี 2560 - คน ปี 2558 - คน
- ปัจจุบันผู้ป่วยกินยาต้านไวรัส	ปี 2559 113 คน ปี 2560 108 คน ปี 2561 111 คน
- เป็นสมาชิกชมรม	ปี 2559 113 คน ปี 2560 108 คน ปี 111 คน
	ปัจจุบันมีผู้ป่วยเอดส์ที่ได้รับเบียร์ยั้งซีพี รวมทั้งสิ้น 21 คน

ที่มา ข้อมูลการแพทย์ : โรงพยาบาลนจะหวายข้อมูล ณ วันที่ 7 มิถุนายน 2562

2) ประเภทของการเจ็บป่วยที่เข้ารับการรักษาในโรงพยาบาล พ.ศ. 2559 (เรียงตามลำดับมาก-น้อย)

1.โรคความดันโลหิตสูง จำนวน 861 ราย

2.โรคเบาหวาน จำนวน 500 ราย

ที่มา ข้อมูลการแพทย์ : โรงพยาบาลนจะหวายข้อมูล ณ วันที่ 30 พฤษภาคม 2559

3)การเจ็บป่วยด้วยโรคที่ต้องเฝ้าระวังทางระบาดวิทยาในเขตเทศบาลพบว่า ผู้ป่วยส่วนใหญ่เจ็บป่วยด้วยโรคอุจจาระร่วงรองลงมา คือ โรคปอดบวม โรคผิวหนังโรคระบบต่าง ๆ และโรคไข้เลือดออก

ตารางแสดงข้อมูลการเจ็บป่วยด้วยโรคที่ต้องเฝ้าระวังทางระบาดวิทยาในเขตเทศบาล

โรค	พ.ศ.2557 (คน)	พ.ศ.2558 (คน)	พ.ศ.2559 (คน)	พ.ศ.2560 (คน)	พ.ศ.2561 (คน)
อุจจาระร่วง	98	93	157	137	304
ปอดบวม	52	80	138	109	147
ไข้เลือดออก	4	11	7	8	20
การฆ่าตัวตาย	-	-	-	-	-
วัณโรคระบบ ต่าง ๆ	-	-	-	-	-

ที่มา ข้อมูลการสาธารณสุข : โรงพยาบาลนาจะหลวยข้อมูล ณ วันที่ 7 มิถุนายน 2562

4)สถานการณ์ปัจจุบันการเจ็บป่วยด้วยโรคไข้เลือดออก จำนวน 47 คน

(เฉพาะห้วงเดือนมกราคม 2562 – พฤษภาคม 2562)

บ้านห้วยโลก หมู่ที่ 7	จำนวน 12 คน
บ้านหลักเมือง หมู่ที่ 8	จำนวน - คน
บ้านศรีพรหม หมู่ที่ 10	จำนวน 5 คน
บ้านกลางเมือง หมู่ที่ 11	จำนวน 11 คน
บ้านห้วยชันใต้ หมู่ที่ 12	จำนวน 19 คน
บ้านห้วยชันเหนือ หมู่ที่ 13	จำนวน - คน

ที่มา ข้อมูล: โรงพยาบาลนาจะหลวยข้อมูล ณ วันที่ 7 มิถุนายน 2562

4.3.ด้านอาชญากรรมและยาเสพติด

- สถานีตำรวจภูธร จำนวน 1 แห่ง กำลังพล 70 นาย
- สถิติข้อมูลคดีอาญา ปี 2559 – 2561

ตารางแสดงข้อมูลเปรียบเทียบประเภทคดี ระหว่างปี พ.ศ. 2559-2561

ปี พ.ศ.	2559			2560			2561		
	เกิด (คดี)	จับ (ราย)	ผู้ต้องหา (คน)	เกิด (คดี)	จับ (ราย)	ผู้ต้องหา (คน)	เกิด (คดี)	จับ (ราย)	ผู้ต้องหา (คน)
คดีอุกฉกรรจ์และสะเทือนขวัญ	1	1	1	3	3	4	-	-	-
คดีประทุษร้ายชีวิตและร่างกาย	5	5	7	4	4	5	6	6	6
คดีประทุษร้ายต่อทรัพย์สิน	12	12	15	7	7	7	19	19	19
คดีที่น่าสนใจ	22	13	13	13	13	20	21	21	25
คดีที่รัฐเป็นผู้เสียหาย	459	459	635	559	559	643	542	542	595
คดียาเสพติด	252	252	253	475	475	478	466	466	461
คดีกระทำผิดต่อ อาวุธปืน	47	47	47	49	49	48	49	49	49
คดีกระทำผิดอื่น ๆ									

ที่มา ข้อมูลความปลอดภัยในชีวิตและทรัพย์สิน: สถานีตำรวจภูธรอำเภอนาจจะหลวย จังหวัดอุบลราชธานี ข้อมูล ณ วันที่ 10 มิถุนายน 2562

4.4. ด้านการสังคมสงเคราะห์

การช่วยเหลือและให้การสงเคราะห์ ในเขตเทศบาลตำบลนาจะหลวย มีสถิติของบุคคลตามรายการ ดังต่อไปนี้
ตารางแสดงข้อมูลการช่วยเหลือและการสงเคราะห์ประชาชนในเขตเทศบาลตำบลนาจะหลวย

รายการช่วยเหลือ และการสงเคราะห์	จำนวน(คน)			งบประมาณ(บาท)		
	พ.ศ.2559	พ.ศ.2560	พ.ศ.2561	พ.ศ.2559 (12 เดือน)	พ.ศ.2560 (12 เดือน)	พ.ศ.2561 (12 เดือน)
ผู้สูงอายุ	824	837	844	6,386,000	6,503,000	6,554,900.00
ผู้พิการ	127	185	184	1,241,600	1,644,000	1,798,400.00
ผู้ป่วยเอดส์	20	20	20	120,000	120,000	120,000.00
ผู้ด้อยโอกาส	-	-	-	-	-	-

ที่มา ข้อมูลการสังคมสงเคราะห์: งานพัฒนาชุมชนและสวัสดิการสังคม ข้อมูล ณ 30 กันยายน 2561

5. ระบบบริการพื้นฐาน

5.1 การคมนาคมและการขนส่ง

ระบบคมนาคมขนส่งในเขตเทศบาลตำบลนาจะหลวย สามารถติดต่อกับพื้นที่อำเภอและตำบลต่างๆ ได้สะดวกมีการคมนาคมติดต่อกับอำเภอต่าง ๆ และจังหวัดดังนี้

- ทางหลวงหมายเลข 2248 ใช้เป็นเส้นทางในการติดต่อกับอำเภอบุญศรี และอำเภอน้ำยืนระยะห่างจากอำเภอบุญศรี 34 กิโลเมตรระยะห่างจากอำเภอน้ำยืน 36 กิโลเมตร และมีรถโดยสารประจำทางวิ่งระยะห่างนาจะหลวย- บุญศรี - เดชอุดม / นาจะหลวย - น้ำยืน

- ถนนทางหลวงชนบทเลขที่ 4029 (บ้านกลาง - นาจะหลวย)ใช้เป็นเส้นทางระหว่างอำเภอนาจะหลวย - อำเภอเดชอุดม ซึ่งเป็นเส้นทางแยกจากทางหลวงหมายเลข 2248 ในเขตเทศบาลไปทางทิศเหนือของเทศบาลตำบลนาจะหลวย

การบริการรถโดยสารประจำทางระหว่างอำเภอนาจะหลวยและจังหวัด คือ

- นาจะหลวย - อุบลราชธานี ระยะทาง 110 กิโลเมตร
- นาจะหลวย - เดชอุดม ระยะทาง 52 กิโลเมตร
- นาจะหลวย - น้ำยืน ระยะทาง 36 กิโลเมตร
- นาจะหลวย - บุญศรี ระยะทาง 34 กิโลเมตร

การบริการรถโดยสารประจำทางนาจะหลวย - กรุงเทพมหานคร เป็นรถปรับอากาศจำนวน 2 บริษัท คือ บริษัทเชิดชัยทัวร์วิ่ง 1 เที่ยวและบริษัทกัณฑ์ทัวร์วิ่ง 2 เที่ยว

5.2. การไฟฟ้า

การไฟฟ้าปัจจุบันการใช้ไฟฟ้าในครัวเรือนของราษฎรมีไฟฟ้าใช้เกือบทุกหลังคาเรือน และเทศบาลได้บริการไฟฟ้าสาธารณะในเขตเทศบาลโดยจัดตั้งงบประมาณขยายไฟฟ้าสาธารณะแรงต่ำให้ครอบคลุมพื้นที่ทั้งหมด

5.3. การประปา

การประปา ภายในเขตเทศบาลตำบลนาจะหลวยประชาชนใช้น้ำระบบประปา 2 ระบบ คือ -ระบบการประปาส่วนภูมิภาคอำเภอนาจะหลวย ให้บริการแก่ประชาชน หมู่ที่ 7,8, 10,11

เนื่องจาก ปัจจุบันยังไม่มีระบบน้ำประปาของเทศบาลตำบลนาจะหลวย จึงใช้การบริการของการประปาส่วนภูมิภาคในความรับผิดชอบของการประปาอำเภอดงขุดม(เขตจำหน่ายน้ำนาจะหลวย)แหล่งน้ำที่ใช้ในการผลิตคือแหล่งน้ำจากลำห้วยโลก คุณภาพน้ำดิบจัดอยู่ในเกณฑ์ดีและปริมาณน้ำมีเพียงพอทุกฤดูกาล กำลังผลิตประมาณ 100 ลบ.ม./ชม. ปริมาณจ่ายน้ำประมาณ 27,861 ลบ.ม. ปริมาณน้ำจำหน่ายประมาณ 24,515 ลบ.ม. พบว่ามีจำนวนผู้ใช้น้ำมากกว่าร้อยละ70 ของครัวเรือนทั้งหมดในเขตเทศบาลตำบลนาจะหลวย

-ระบบการประปาหมู่บ้าน ให้บริการแก่ประชาชน หมู่ที่ 12, 13 โดยองค์การบริหารส่วนจังหวัดถ้ำกลองเพลให้เทศบาลตำบลนาจะหลวย และเทศบาลตำบลนาจะหลวยได้มอบให้คณะกรรมการชุมชนแต่ละชุมชนเป็นผู้ดูแลระบบบริการประปาหมู่บ้าน

นอกจากนี้ยังมีประชาชนบางส่วนใช้บ่อน้ำตื้นและบ่อบาดาล

ตารางแสดงข้อมูลหมู่บ้าน/ครัวเรือน ที่ต้องการให้ขยายประปาภูมิภาค ซึ่งปัจจุบันใช้น้ำจากบ่อน้ำตื้นและประปาบาดาลอยู่ มีดังนี้

หมู่ที่	ชื่อหมู่บ้าน	จำนวนครัวเรือนที่ต้องการ		
		ปี พ.ศ.2556	ปี พ.ศ.2557	ปี พ.ศ. 2558
7	บ้านห้วยโลก	50	31	100
8	บ้านหลักเมือง	300	-	100
10	บ้านศรีพรหม	100	-	100
11	บ้านกลางเมือง	23	18	53
12	บ้านห้วยชันใต้	100	ไม่มีข้อมูล	100
13	บ้านห้วยชันเหนือ	200	ไม่มีข้อมูล	200
รวม		773	49	653

ที่มา ข้อมูลครัวเรือน ที่ต้องการให้ขยายประปาภูมิภาค:จากการสำรวจข้อมูลพื้นฐานของหมู่บ้าน/สอบถามผู้ใหญ่บ้าน วันที่ 22 พฤษภาคม 2559

5.4 โทรศัพท์

การสื่อสารโดยสัญญาณโทรศัพท์ เครือข่ายโทรศัพท์ 4 เครือข่าย ได้แก่

- (1)เครือข่ายไร้สายระบบ GSM
- (2)เครือข่ายไร้สายระบบ DTAC
- (3) เครือข่ายไร้สายระบบ TRUEMOVE
- (4) เครือข่ายองค์การชุมสายโทรศัพท์ตั้งอยู่ที่ถนนเทศบาล1 บ้านกลางเมืองหมู่ที่ 11

5.5 ไปรษณีย์หรือการสื่อสารหรือการขนส่ง และวัสดุ ครุภัณฑ์

ในเขตเทศบาลตำบลนาจะหลวย มีที่ทำการไปรษณีย์โทรเลข จำนวน 1 แห่ง สามารถให้บริการอย่างเพียงพอ

การติดต่อสื่อสารของเทศบาลตำบลนาจะหลวย มี 5 ช่องทาง

- 1)โทรศัพท์ : 0-4537-9335
- 2)โทรสาร : 0-4537-9102
- 3)อีเมลล์ : tt.najaluay@hotmail.com
- 4)Facebook :เทศบาลตำบลนาจะหลวย จังหวัดอุบลราชธานี
- 5)เว็บไซต์ : www.nachaluay.go.th

6.ระบบเศรษฐกิจ

6.1 ด้านการเกษตร

ราษฎรส่วนใหญ่ประกอบอาชีพเกษตรกรรม คือ ทำนา ทำสวน ทำไร่ ผลผลิตที่สำคัญคือ ข้าวหอมมะลิ ข้าวเหนียวมีพื้นที่การเกษตรทั้งในเขตและนอกเขต โดยประมาณ ดังนี้

1.1พื้นที่ทำนา	จำนวน 1,865 ไร่	ผลผลิต 746 ตัน/ปี
1.2พื้นที่ทำสวน	จำนวน 1,260 ไร่	พืชที่สำคัญได้แก่
1)ยางพารา	จำนวน 716 ไร่	ผลผลิต 179 ตัน/ปี
2)ปาล์มน้ำมัน	จำนวน 362 ไร่	ผลผลิต 905 ตัน/ปี
3) มะม่วงหิมพานต์	จำนวน 182 ไร่	ผลผลิต 455 ตัน/ปี
1.3พื้นที่ทำไร่	จำนวน 1,455 ไร่	พืชไร่ที่สำคัญได้แก่
มันสำปะหลัง	จำนวน 1,455 ไร่	ผลผลิต 5,820 ตัน/ปี

ที่มา ข้อมูลเกษตร :สำนักงานเกษตรอำเภอนาจะหลวย จังหวัดอุบลราชธานีข้อมูล ณ วันที่ 7 มิถุนายน 2562

6.2 ด้านการประมง

- 2.1 ข้อมูลประมงสัตว์น้ำที่เพาะเลี้ยง เช่น ปลานิล ปลาดุก ปลาช่อน เป็นต้น
 - 2.1.1 แหล่งน้ำสาธารณะเพาะพันธุ์สัตว์น้ำ จำนวน 4 แห่ง พื้นที่ 90 ไร่
ผลผลิตสัตว์น้ำจับจากแหล่งน้ำสาธารณะจำนวน 3 ตัน/ปี
 - 2.1.2 สถานที่เพาะเลี้ยงสัตว์น้ำเอกชน จำนวน 139 แห่งพื้นที่ 82.25 ไร่
ผลผลิตสัตว์น้ำจากการเพาะเลี้ยง จำนวน 15.5 ตัน/ปี
 - 2.1.3 สถานที่จำหน่ายสัตว์น้ำในเขตเทศบาลจำนวน 2 แห่ง ได้แก่ ตลาดสดเทศบาล

และสถานที่จำหน่ายข้างบ้านพักประมง จำหน่ายเฉพาะ ทุกวันที่ 10,20,30 ของเดือน และ ช่วง ฤดูฝน-ต้นหนาว

2.2 โรคระบาดที่เกี่ยวข้องกับสัตว์น้ำ

จากการสำรวจข้อมูลด้านประมง ไม่พบโรคระบาดที่เกี่ยวข้องกับสัตว์น้ำในเขตเทศบาล

ตำบลนาจะหลวย

ที่มา ข้อมูลประมง :สำนักงานประมงอำเภอนาจะหลวย จังหวัดอุบลราชธานีข้อมูล ณ 11 มีนาคม 2557

6.3 ด้านการปศุสัตว์

(1) ข้อมูลปศุสัตว์ ประชาชนที่ประกอบอาชีพปศุสัตว์ส่วนใหญ่จะเลี้ยงสัตว์ควบคู่กับการทำนา ทำสวน ทำไร่ สัตว์เศรษฐกิจในพื้นที่ เช่น โค กระบือ สุกร ไก่ เป็ด เป็นต้น ปัจจุบันการเลี้ยงกระบือ ลดน้อยลงเพราะประชาชนส่วนใหญ่ใช้บริการรถไถนาเดินตามมากขึ้น

จำนวนสัตว์ในพื้นที่โดยประมาณ

1.1 โค	จำนวน 128 ตัว
1.2 กระบือ	จำนวน 87 ตัว
1.3 สุกร	จำนวน 258 ตัว
1.4 เป็ด	จำนวน 669 ตัว
1.5 ไก่	จำนวน 2,677 ตัว
1.6 อื่นๆ (ระบุ)...สุนัข	จำนวน 1,216 ตัว
1.7 อื่นๆ (ระบุ)...แมว	จำนวน 282 ตัว

(2) โรคระบาดที่เกี่ยวข้องกับสัตว์จากการสำรวจข้อมูลด้านปศุสัตว์ไม่พบโรคระบาดที่เกี่ยวข้องกับสัตว์ในเขตเทศบาลตำบลนาจะหลวย

ที่มา ข้อมูลปศุสัตว์: สำนักงานปศุสัตว์อำเภอจะหลวย จังหวัดอุบลราชธานี ข้อมูล ณ วันที่ 1 มิถุนายน 2562

6.4 ด้านการบริการและการค้า

ลักษณะการค้าและบริการของชุมชนเป็นการค้าและบริการพื้นฐานที่จำเป็น กระจุกตัวอยู่ตามถนนทางหลวงหมายเลข 2248 และถนนทางหลวงชนบทหมายเลข 4029 ซึ่งได้แก่ ร้านค้าปลีกประเภทร้านขายของชำ ร้านขายของใช้เบ็ดเตล็ด ร้านขายอาหารและเครื่องดื่ม สินค้า OTOP เช่น น้ำพริกปูชน น้ำพริกนรก ผ้าฝ้ายและผ้ากบับรอรังรับบริการสำหรับราษฎรที่พักอาศัยอยู่ในเขตเทศบาลและนอกเขตเทศบาล

6.5 การท่องเที่ยว

แหล่งท่องเที่ยว เขตอำเภอจะหลวย มีอุทยานแห่งชาติภูจอง – นายอย ซึ่งมีสภาพป่าที่อุดมสมบูรณ์และมีน้ำตกถ้ำบักเตว(ห้วยหลวง)เป็นน้ำตกที่สูง 30 เมตรซึ่งเป็นที่ยอมรับจากนักท่องเที่ยวว่าเป็นน้ำตกที่สวยงามที่สุดในจังหวัดอุบลราชธานีจึงมีนักท่องเที่ยวไปเที่ยวชมความสวยงามอยู่เป็นประจำโดยเฉพาะในวันหยุด แต่การใช้จ่ายเงินยังมีน้อยเพราะไม่มีสินค้าไว้บริการนักท่องเที่ยวสำหรับเทศบาลตำบลนาจะหลวย มีบทบาทสำคัญเนื่องจากเป็นเส้นทางผ่านสู่น้ำตกห้วยหลวง มีร้านอาหาร ร้านสินค้าขายส่ง-ขายปลีกที่พักรายวันให้บริการนักท่องเที่ยว ได้แก่ ภูตะวันรีสอร์ท สุขใจรีสอร์ท เป็นต้น ปัจจุบันยังไม่มีการบริหารจัดการจุดรองรับบริการนักท่องเที่ยวในเขตเทศบาล

6.6 อุตสาหกรรม

อุตสาหกรรม กิจกรรมอุตสาหกรรมในเขตเทศบาลตำบลนาจะหลวย ไม่พบโรงงานอุตสาหกรรมขนาดกลางและขนาดใหญ่ ที่ให้บริการแก่ชุมชน กิจกรรมที่พบเป็นอุตสาหกรรมขนาดเล็ก มีคนงานต่ำกว่า 10 คน ได้แก่ ไร่ซ่อมรถยนต์ ร้านบริการซ่อมเครื่องยนต์ต่างๆ โรงสีข้าว ร้านรับซื้อพืชผลทางการเกษตร โรงงานทำขนมจีน

การพาณิชย์ได้แก่

- ธนาคาร จำนวน 2 แห่ง
- สถานีบริการน้ำมัน จำนวน 5 แห่ง
- บริษัท จำนวน - แห่ง
- ร้านค้าต่างๆ จำนวน 303 แห่ง
- โรงฆ่าสัตว์ จำนวน 1 แห่ง(ไม่ได้ใช้งาน)

สถานบริการได้แก่

- โรงแรม จำนวน 1 แห่ง
- ร้านอาหาร จำนวน 38 แห่ง
- รีสอร์ท จำนวน 5 แห่ง
- บ้านพักรายเดือน จำนวน 12 แห่ง

6.7 การพาณิชย์และกลุ่มอาชีพ

ตารางแสดงข้อมูลการพาณิชย์

การพาณิชย์	ม.7	ม.8	ม.10	ม.11	ม.12	ม.13	รวม
1.ธนาคาร	1	-	-	1	-	-	2
2.บริษัท	1	4	1	-	-	-	6
3.ห้างหุ้นส่วนจำกัด	1	-	1	-	-	-	2
4.ร้านขายของชำ	7	41	8	6	2	3	67
5.โรงแรม	-	-	-	-	-	-	-
6.ศูนย์การค้า/ห้างสรรพสินค้า	-	-	-	-	-	-	-
7.ตลาดสด	-	1	-	-	-	-	1
8.รีสอร์ท,เกสเฮาส์	2	2	3	4	3	2	16
9.หอพัก	-	-	1	-	-	-	1
10.สถานพยาบาลเอกชน/คลินิก	-	1	-	-	-	-	1
11.สถานีบริการน้ำมัน/ปั้มน้ำมันถึงหัวจ่าย อัตโนมัติ/ปั้มน้ำมันหลอด	1	-	1	-	1	2	5
12.โรงฆ่าสัตว์	-	-	-	-	1	-	1
13.ร้านอาหาร	6	10	12	5	2	2	35
14.ร้านเสริมสวย	4	13	6	4	1	-	28
15.ร้านขายยา	-	3	-	-	-	-	3

ที่มา ข้อมูลการพาณิชย์ข้อ 1 – ข้อ 9: กองคลัง เทศบาลตำบลนาจะหลวย จังหวัดอุบลราชธานี ข้อมูล ณ วันที่ 7 มิถุนายน 2562

กลุ่มอาชีพ

ตารางแสดงกลุ่มอาชีพ

-ปี พ.ศ. 2554 เทศบาลตำบลนาจะหลวย มีกลุ่มอาชีพ จำนวน 15 กลุ่ม และเทศบาลเคยให้
การอุดหนุนกลุ่ม ตามตาราง ดังนี้

ลำดับที่	ชื่อกลุ่ม	หมู่ที่/ชื่อชุมชน	ประธานกลุ่ม	โทรศัพท์
1	กลุ่มเลี้ยงปลาในบ่อพลาสติก	7/ห้วยโลก	นายวิชัย ประกอบแสง	085-3003712
2	กลุ่มเลี้ยงไก่พันธุ์ไข่	7/ห้วยโลก	นางบัวสอน ชมาวัฒน์	084-5656189
3	กลุ่มเลี้ยงเป็ดพันธุ์เนื้อ	7/ห้วยโลก	นางบุญโท แพงศรี	086-6873116
4	กลุ่มกล้วยฉาบ	8/หลักเมือง	นางปัทมา กาญจนประดิษฐ์	088-0835944
5	กลุ่มสร้างเตาอบสมุนไพร	7/ห้วยโลก	นางบุญताल คำแสง	087-4397040
6	กลุ่มทอผ้า	8/หลักเมือง	นางสงกรานต์ ไชยลาโพธิ์	083-7308610
7	กลุ่มเลี้ยงปลาในบ่อซีเมนต์	7/ห้วยโลก	นางพัชรี จันทมา	080-6389696
8	กลุ่มเพาะเห็ดในโรงเรือน	7/ห้วยโลก	นางสายสุณี บัวใหญ่	086-0834252
9	กลุ่มเพาะเห็ดในโรงเรือน	11/กลางเมือง	นางคำมี บรรทร	087-7789507
10	กลุ่มเลี้ยงไก่พื้นเมือง	7/ห้วยโลก	นายประเสริฐ นามวงษ์	087-6483558
11	กลุ่มเลี้ยงไก่พื้นเมือง	13/ห้วยชันเหนือ	นางหนูจันทร์ ชันคุณ	080-4779478
12	กลุ่มเพาะเห็ดนางฟ้า	11/กลางเมือง	น.ส.เบญญาภา สุทธิแพทย์	083-1014594
13	กลุ่มแปรรูปอาหาร	8/หลักเมือง	น.ส.หนูกาจณี พาชื่น	081-0674722
14	กลุ่มตัดเย็บและซ่อมรองเท้า	11/กลางเมือง	นายหฤ ไกรรบ	084-4119306
15	กลุ่มผลิตภัณฑ์หัตถกรรม	8/หลักเมือง	นางพิสมัย นาคำ	086-8666119

ปัจจุบันกลุ่มดังกล่าวมีเพียงบางกลุ่มเท่านั้นที่ยังมีการดำเนินการต่อเนื่อง และกลุ่มที่เทศบาลตำบล
นาจะหลวยได้สนับสนุนในปี พ.ศ.2558 จำนวน 2 กลุ่ม เนื่องจากมีการดำเนินการมาอย่างต่อเนื่องและเป็น
กลุ่มเข้มแข็งมาจนถึงปัจจุบัน และเป็นที่ปรากฏผลว่าได้มีการสร้างรายได้ลดยจ่าย เป็นกลุ่มธุรกิจในเขต
เทศบาลตำบลนาจะหลวย ดังนี้

1. กลุ่มทอผ้าชุมชนหลักเมือง หมู่ที่ 8
2. กลุ่มวิสาหกิจเกษตรกรผู้ปลูกยางพาราและปาล์ม หมู่ที่ 11

ที่มา ข้อมูลกลุ่มอาชีพ: งานพัฒนาชุมชนและสวัสดิการสังคม ข้อมูล ณ 30 กันยายน 2559

6.8 แร้งงาน

ประชาชนส่วนมากประกอบอาชีพทำนาซึ่งส่วนใหญ่พื้นที่อยู่นอกเขตเทศบาลตำบลนาจะหลวย
และในส่วนของประชาชนที่ประกอบอาชีพค้าขาย มีอัตราการขยายตัวค่อนข้างต่ำ อัตราการเพิ่มโดย
ธรรมชาติค่อนข้างต่ำมาก เนื่องจากปัจจุบันนี้ในพื้นที่วางผังยังไม่มีโครงการพัฒนาขนาดใหญ่ที่จะกระตุ้นหรือ
ส่งเสริมให้ชุมชนขยายตัวโดยเร็ว ดังนั้นหากแหล่งจ้างงานในชุมชนไม่มีการขยายกิจการหรือจัดสร้างโครงการ
ใหม่และไม่มีการลงทุนจาก

7. เศรษฐกิจพอเพียงท้องถิ่น(ด้านการเกษตรและแหล่งน้ำ)

7.1 ข้อมูลพื้นฐานของหมู่บ้านหรือชุมชน

เทศบาลตำบลนาจะหลวย มีเขตการปกครอง 7 ชุมชน ดังนี้ชุมชนห้วยโลก ชุมชนหลักเมือง 1 ชุมชนหลักเมือง 2 ชุมชนศรีพรหม ชุมชนกลางเมือง ชุมชนห้วยชันใต้ และชุมชนห้วยชันเหนือ

หมู่ที่	ชื่อหมู่บ้าน	ประชากร		รวมจำนวนประชากร	จำนวนครัวเรือน
		ชาย	หญิง		
7	บ้านห้วยโลก	585	588	1,173	381
8	บ้านหลักเมือง	817	864	1,681	613
10	บ้านศรีพรหม	606	612	1,218	428
11	บ้านกลางเมือง	436	420	856	434
12	บ้านห้วยชันใต้	672	621	1,293	389
13	บ้านห้วยชันเหนือ	603	549	1,152	306
0	นาจะหลวย(ทะเบียนบ้านกลาง)	14	12	26	1
รวม		3,733	3,666	7,399	2,552

7.2 ข้อมูลด้านการเกษตร

เนื่องจากชุมชนเทศบาลตำบลนาจะหลวย ประชาชนส่วนมากประกอบอาชีพทำนาซึ่งส่วนใหญ่พื้นที่อยู่นอกเขตเทศบาลตำบลนาจะหลวย

7.3 ข้อมูลด้านแหล่งน้ำทางการเกษตร

แหล่งน้ำที่สำคัญ เทศบาลตำบลนาจะหลวยมีพื้นที่ชลประทาน ได้แก่ลำน้ำห้วยโลก ลำน้ำห้วยชัน และลำน้ำร่องแทน ไหลผ่านเขตเทศบาลตำบลนาจะหลวย

- ลำน้ำห้วยชันอยู่บริเวณทิศใต้คงสภาพน้ำไหลตลอดปี มีอ่างเก็บน้ำห้วยชัน
- ลำน้ำร่องแทนบริเวณทิศตะวันออกเฉียงใต้ สภาพน้ำไหลตลอดปี มีอ่างเก็บน้ำร่องแทน

7.4 ข้อมูลด้านแหล่งน้ำกิน น้ำใช้ (หรือใช้เพื่อการอุปโภค บริโภค)

- ลำน้ำห้วยโลกอยู่บริเวณทิศเหนือ ทิศทางน้ำไหลไปทางทิศตะวันออกเฉียงเหนือ คงสภาพน้ำไหลตลอดปีโดยเทศบาลตำบลนาจะหลวยใช้น้ำจากลำห้วยโลกในการผลิตน้ำประปาซึ่งเป็นแหล่งน้ำจัดที่สำคัญของเทศบาล มีอ่างเก็บน้ำห้วยโลกที่คอยรองรับกักเก็บน้ำไว้ใช้ ครอบคลุมพื้นที่ ประมาณ 100 ไร่เนื่องจากเทศบาลมีแหล่งกักจัดขยะใกล้ต้นน้ำแห่งนี้ หากไม่มีการบริหารจัดการขยะอาจเกิดผลระยะยาวต่อคุณภาพน้ำ

8.ศาสนา ประเพณี วัฒนธรรม

8.1 การนับถือศาสนา

ประชาชนในเขตพื้นที่เทศบาลตำบลนาจะหลวย ส่วนใหญ่นับถือศาสนาพุทธ คิดเป็นร้อยละ 99.81 ศาสนาคริสต์ คิดเป็นร้อยละ 0.16

ศาสนสถานทางพุทธศาสนาให้บริการแก่ประชาชน จำนวน 2 แห่ง ได้แก่

- (1) วัดทองมา ตั้งอยู่หมู่ที่ 12
- (2) วัดศรีพรหม ตั้งอยู่หมู่ที่ 10

นอกจากนี้ยังมีศาสนสถานทางพุทธศาสนาที่ให้บริการแก่ประชาชนแต่ละชุมชนนอกเขตเทศบาลตำบลนาจะหลวยซึ่งอยู่ในเขตพื้นที่ขององค์การบริหารส่วนตำบลนาจะหลวย ได้แก่

- (3) วัดภูพลาญแก้ว ศาสนิกชนส่วนใหญ่ที่ใช้บริการมาจากหมู่ที่ 7
 (4) วัดภูพลาญสูง ศาสนิกชนส่วนใหญ่ที่ใช้บริการมาจากหมู่ที่ 8
 (5) วัดปานาจะหลวย ศาสนิกชนส่วนใหญ่ที่ใช้บริการมาจากหมู่ที่ 11
 (6) วัดป่าโนนนิเวศน์ ศาสนิกชนส่วนใหญ่ที่ใช้บริการมาจากหมู่ที่ 13

ที่มา ข้อมูล:จากการสำรวจและจัดเก็บข้อมูลพื้นฐานข้อมูล ณ วันที่ 20 พฤษภาคม 2559

ตารางแสดงข้อมูลด้านศาสนสถาน

ชื่อชุมชน	ศาสนสถาน (จำนวน/แห่ง)	ชื่อศาสนสถาน	พระสงฆ์ (จำนวน/รูป)	สามเณร (จำนวน/รูป)	แม่ชี (จำนวน/คน)
ห้วยโลก	1	วัดภูพลาญแก้ว	8	2	-
หลักเมือง 1 หลักเมือง 2	1	วัดภูพลาญสูง	12	-	19
ศรีพรหม	1	วัดศรีพรหม	9	-	-
กลางเมือง	1	วัดปานาจะหลวย	6	-	-
ห้วยชันใต้	1	วัดทองมา	4	-	-
ห้วยชันเหนือ	1	วัดป่าโนนนิเวศน์	17	-	-

ที่มา ข้อมูล:จากการสำรวจและสอบถามผู้ใหญ่บ้าน ข้อมูล ณ วันที่ 7 มิถุนายน 2562

8.2 ประเพณีและงานประจำปี

ประชาชนส่วนใหญ่ในเขตเทศบาลตำบลนาจะหลวย ยังผูกพันกับขนบธรรมเนียมประเพณีท้องถิ่น จึงเป็นผู้มีจิตใจเมตตาเอื้อเฟื้อเผื่อแผ่ รักสันติ แม้ประชาชนจะนับถือศาสนาพุทธ แต่ก็มีประเพณีทางศาสนาพราหมณ์ ปะปนอยู่ เช่น การขึ้นบ้านใหม่ การแต่งงาน พิธีบายศรีสู่ขวัญ เป็นต้น

การจัดงานประเพณีที่สำคัญ มีดังนี้

ประเพณีบุญกุ่มข้าวใหญ่และประเพณีบุญข้าวจี	จัดในเดือนกุมภาพันธ์
ประเพณีบุญมหาชาติประจำปี	จัดในเดือนมีนาคม
ประเพณีสงกรานต์	จัดในเดือนเมษายน
ประเพณีบุญบั้งไฟ	จัดในเดือนมิถุนายน
ประเพณีวันเข้าพรรษา	จัดในเดือนกรกฎาคม
ประเพณีวันออกพรรษา	จัดในเดือนกันยายน
ประเพณีบุญกฐิน	จัดในเดือนพฤศจิกายน - เดือนธันวาคม

8.3 ภูมิปัญญาท้องถิ่น ภาษาถิ่น ตารางแสดงภูมิปัญญาท้องถิ่น

ลำดับที่	ชื่อ - สกุล	อายุปี	ภูมิปัญญาท้องถิ่นด้าน	ชุมชน
1	นางเฮ้ง ราชรักษา	75	หมอยาสมุนไพรพื้นบ้าน	ห้วยชันใต้
2	นางบัวศรี ปะสีละเตสัง	63	ทอผ้าไหม	หลักเมือง
3	ร้อยตรีสุข มาลา	57	หมอยาสมุนไพรขี้ผึ้ง	ศรีพรหม
4	นางสงกาญจน์ ไชยลาโพธิ์	77	จักสานผลิตภัณฑ์ไม้ไผ่	หลักเมือง
5	นางบุญताल คำแสง	70	นวดแผนโบราณ	ห้วยโลก
6	นางวงศ์เดือน แคล้วคลาด	79	ครุหมอลำ	ห้วยชันใต้

ที่มา ข้อมูลกลุ่มอาชีพ: งานพัฒนาชุมชนและสวัสดิการสังคม ข้อมูล ณ 30 กันยายน 2559

ภาษาถิ่น

ภาษาถิ่นเทศบาลตำบลนาจะหลวย ได้แก่ ภาษาไทยอีสาน ภาษ่อ่วย ภาษาลาว ภาษาเขมร

8.4 สินค้าพื้นเมืองและของที่ระลึก

เทศบาลตำบลนาจะหลวยมีสินค้าพื้นเมือง ได้แก่ หมากจอบ หรือ ลูกสำรอง น้ำผึ้งป่า ผ้าทอมือ ผ้ากาบบัว ผ้าฝ้าย ผ้าไหม น้ำพริกปูชน

9. ทรัพยากรธรรมชาติ

9.1. ทรัพยากรน้ำ

แหล่งน้ำที่สำคัญ เทศบาลตำบลนาจะหลวยมีพื้นที่ชลประทาน ได้แก่ลำน้ำห้วยโลก ลำน้ำห้วยชัน และลำน้ำร่องแทน ไหลผ่านเขตเทศบาลตำบลนาจะหลวย

- ลำน้ำห้วยโลกอยู่บริเวณทิศเหนือ ทิศทางน้ำไหลไปทางทิศตะวันออกเฉียงเหนือ คงสภาพน้ำไหลตลอดปีโดยเทศบาลตำบลนาจะหลวยใช้น้ำจากลำน้ำห้วยโลกในการผลิตน้ำประปาซึ่งเป็นแหล่งน้ำจืดที่สำคัญของเทศบาล มีอ่างเก็บน้ำห้วยโลกที่คอยรองรับกักเก็บน้ำไว้ใช้ ครอบคลุมพื้นที่ ประมาณ 100 ไร่ เนื่องจากเทศบาลมีแหล่งกักจัดขยะใกล้ต้นน้ำแห่งนี้ หากไม่มีการบริหารจัดการขยะอาจเกิดผลระยะยาวต่อคุณภาพน้ำ

- ลำน้ำห้วยชันอยู่บริเวณทิศใต้คงสภาพน้ำไหลตลอดปี มีอ่างเก็บน้ำห้วยชันที่คอยรองรับกักเก็บน้ำไว้ใช้ไม่มีปัญหาน้ำเน่าเสียจากชุมชน

- ลำน้ำร่องแทนบริเวณทิศตะวันออกเฉียงใต้ สภาพน้ำไหลตลอดปี มีอ่างเก็บน้ำร่องแทนที่คอยรองรับกักเก็บน้ำไว้ใช้ไม่มีปัญหาน้ำเน่าเสีย

9.2 . ทรัพยากรป่าไม้

ลักษณะทั่วไปของป่าเป็นป่าโปร่ง ต้นไม้มีขนาดเล็กและใหญ่สลับกัน พันธุ์ไม้ที่สำคัญ ได้แก่ เต็ง รัง พะยอม เหียง กราด

9.3 คุณภาพของทรัพยากรธรรมชาติ

ทรัพยากรน้ำ เทศบาลตำบลนาจะหลวยมีพื้นที่ชลประทาน ได้แก่ลำน้ำห้วยโลก ลำน้ำห้วยชัน และลำน้ำร่องแทน ไหลผ่านเขตเทศบาลตำบลนาจะหลวย

- ลำน้ำห้วยโลกอยู่บริเวณทิศเหนือ ทิศทางน้ำไหลไปทางทิศตะวันออกเฉียงเหนือ คงสภาพน้ำไหลตลอดปีโดยเทศบาลตำบลนาจะหลวยใช้น้ำจากลำน้ำห้วยโลกในการผลิตน้ำประปาซึ่งเป็นแหล่งน้ำจืดที่สำคัญของเทศบาล มีอ่างเก็บน้ำห้วยโลกที่คอยรองรับกักเก็บน้ำไว้ใช้ ครอบคลุมพื้นที่ ประมาณ 100 ไร่ เนื่องจากเทศบาลมีแหล่งกำจัดขยะใกล้ต้นน้ำแห่งนี้ หากไม่มีการบริหารจัดการขยะอาจเกิดผลกระทบต่อดูแลคุณภาพน้ำ

- ลำน้ำห้วยชันอยู่บริเวณทิศใต้คงสภาพน้ำไหลตลอดปีมีอ่างเก็บน้ำห้วยชันที่คอยรองรับกักเก็บน้ำไว้ใช้ไม่มีปัญหาน้ำเน่าเสียจากชุมชน

- ลำน้ำร่องแทนบริเวณทิศตะวันออกเฉียงใต้ สภาพน้ำไหลตลอดปี มีอ่างเก็บน้ำร่องแทนที่คอยรองรับกักเก็บน้ำไว้ใช้ไม่มีปัญหาน้ำเน่าเสีย

10. การสำรวจและจัดเก็บข้อมูลเพื่อการจัดทำแผนพัฒนาเทศบาลตำบลนาจะหลวย พ.ศ.2561

ตารางแสดงสรุปผลการสำรวจและจัดเก็บข้อมูลเพื่อการจัดทำแผนพัฒนา ดังนี้

ตัวชี้วัดคุณภาพชีวิตของครัวเรือน	จำนวนที่สำรวจ	ไม่ผ่านเกณฑ์	ร้อยละ
หมวดที่ 1 สุขภาพดี			
1.เด็กแรกเกิดมีน้ำหนักไม่ต่ำกว่า 2,500 กรัม	22 คน	ไม่มี	0.00
2.เด็กแรกเกิดถึง12 ปี ได้รับวัคซีนป้องกันโรคครบตามตารางสร้างเสริมภูมิคุ้มกันโรค	1,380 คน	- คน	0.00
3.เด็กแรกเกิดได้กินนมแม่อย่างเดียวยังน้อย 6 เดือนแรกติดต่อกัน	18 คน	- คน	00.00
4. ทุกคนในครัวเรือนกินอาหารถูกสุขลักษณะปลอดภัย และได้มาตรฐาน	3,769 ครัวเรือน	2 ครัวเรือน	0.05
5. คนในครัวเรือนมีการใช้ยาเพื่อบำบัด บรรเทาอาการเจ็บป่วยเบื้องต้นอย่างเหมาะสม	3,769 ครัวเรือน	2 ครัวเรือน	0.05
6. คนอายุ 35 ปีขึ้นไป ได้รับการตรวจสุขภาพประจำปีเพื่อคัดกรองความเสี่ยงฯ	6,310 คน	- คน	0.00
7. คนอายุ 6 ปีขึ้นไป ออกกำลังกายอย่างน้อยสัปดาห์ละ 3 วัน ๆ ละ 30 นาที	10,833 คน	10 คน	0.09
หมวดที่ 2 มีบ้านอาศัย			
8.ครัวเรือนมีความมั่นคงในที่อยู่อาศัยและบ้านมีสภาพคงทนถาวร	3,769 ครัวเรือน	- ครัวเรือน	0.00
9.ครัวเรือนมีน้ำสะอาดสำหรับดื่มและบริโภคเพียงพอตลอดปี	3,769 ครัวเรือน	- ครัวเรือน	0.00
10.ครัวเรือนมีน้ำใช้เพียงพอตลอดปี	3,769 ครัวเรือน	- ครัวเรือน	0.00
11.ครัวเรือนมีการจัดบ้านเรือนเป็นระเบียบเรียบร้อย สะอาด ถูกสุขลักษณะ	3,769 ครัวเรือน	2 ครัวเรือน	0.05
12. ครัวเรือนไม่ถูกรบกวนจากมลพิษ	3,769 ครัวเรือน	- ครัวเรือน	0.00
13. ครัวเรือนมีการป้องกันอุบัติเหตุอย่างถูกวิธี	3,769 ครัวเรือน	3 ครัวเรือน	0.08
14. ครัวเรือนมีความปลอดภัยในชีวิตและทรัพย์สิน	3,769 ครัวเรือน	- ครัวเรือน	0.00

ตัวชี้วัดคุณภาพชีวิตของครัวเรือน	จำนวนที่สำรวจ	ไม่ผ่านเกณฑ์	ร้อยละ
หมวดที่ 3 ฝึกฝนการศึกษา			
15. เด็กอายุ 3 - 5 ปีเต็ม ได้รับการเลี้ยงดูเตรียมความพร้อมก่อนวัยเรียน	305 คน	- คน	0.00
16. เด็กอายุ 6 - 14 ปี ได้รับการศึกษาภาคบังคับ 9 ปี	1,271 คน	263 คน	20.69
17. เด็กจบชั้น ม.3 ได้เรียนต่อชั้น ม. 4 หรือเทียบเท่า	36 คน	- คน	0.00
19.คนอายุ 15-16 ปีเต็ม อ่านเขียนไทย และคิดเลขอย่างง่ายคายได้	7,944 คน	2 คน	0.03
ตัวชี้วัดคุณภาพชีวิตของครัวเรือน	จำนวนที่สำรวจ	ไม่ผ่านเกณฑ์	ร้อยละ
หมวดที่ 4 รายได้ก้าวหน้า			
20.คนอายุ 15-60 ปีเต็ม มีอาชีพและมีรายได้	7,285 คน	2 คน	0.03
21. คนอายุมากกว่า 60 ปีเต็มขึ้นไปมีอาชีพและมีรายได้	1,658 คน	7 คน	0.42
22. รายได้เฉลี่ยของคนในครัวเรือนต่อปี	3,769 คน	-คน	0.00
23. ครัวเรือนมีการเก็บออมเงิน	3,769 คน	781 คน	20.72
ตัวชี้วัดคุณภาพชีวิตของครัวเรือน	จำนวนที่สำรวจ	ไม่ผ่านเกณฑ์	ร้อยละ
หมวดที่ 5 ค่านิยม มี 8 ตัวชี้วัด			
24. คนในครัวเรือนไม่ดื่มสุรา	11,241 คน	856 คน	7.61
25. คนในครัวเรือนไม่สูบบุหรี่	11,241 คน	355 คน	3.16
26. คนอายุ 6 ปีขึ้นไป ปฏิบัติกิจกรรมทางศาสนาอย่างน้อยสัปดาห์ละ 1 ครั้ง	10,833 คน	1 คน	0.01
27. คนสูงอายุได้รับการดูแลจากคนในครัวเรือน หมู่บ้าน/ชุมชน หรือภาครัฐ	1,659 คน	ไม่มี	0.00
28. คนพิการได้รับการดูแลจากคนในครัวเรือน หมู่บ้าน/ชุมชน หรือภาครัฐ	49 คน	ไม่มี	0.00
29. ผู้ป่วยเรื้อรัง ได้รับการดูแลจากครอบครัว ชุมชน ภาครัฐ หรือภาคเอกชน	44 คน	ไม่มี	0.00
30. คนในครัวเรือนมีส่วนร่วมทำกิจกรรมสาธารณะเพื่อประโยชน์ของชุมชน	1,019 ครัวเรือน	41 ครัวเรือน	4.02
31. ครอบครัวมีความอบอุ่น	3,769 ครัวเรือน	3 ครัวเรือน	0.08

ผลการวิเคราะห์ข้อมูล จปฐ.

เนื่องจากการจัดเก็บข้อมูลไม่สามารถจัดเก็บได้ครบตามจำนวนครัวเรือนที่มีทั้งหมด แต่ก็ทำให้ทราบผลสรุปตัวชี้วัดที่ผ่านเกณฑ์/ไม่ผ่านเกณฑ์ ดังนี้

ตัวชี้วัดที่ตกเกณฑ์ จำนวน 23 ตัวชี้วัดเรียงลำดับจากมากไปหาน้อย ได้แก่ ตัวชี้วัดข้อ 23,3,24,26,25,18,30,22,27,6,21,7,11,13,10,15,8,5,16,14,9,12,28, และ20

ตัวชี้วัดที่ผ่านเกณฑ์ จำนวน 5 ตัวชี้วัด ได้แก่ ตัวชี้วัดข้อ 1,2,7,16,19,และ 29

ที่มา การสำรวจและจัดเก็บข้อมูลเพื่อการจัดทำแผนพัฒนา :งานพัฒนาชุมชนและสวัสดิการสังคม เทศบาลตำบลนาจะหลวย จังหวัดอุบลราชธานี วันที่ เมษายน 262

จำแนกรายได้ครัวเรือน

ตารางแสดงข้อมูลจำนวนครัวเรือนที่มีรายได้ต่ำกว่าเกณฑ์เมื่อเปรียบเทียบ 40,000 บาท/ปี

ชุมชน	จำนวนครัวเรือนทั้งหมดที่ จัดเก็บข้อมูลพื้นฐาน (ครัวเรือน)	รายได้เมื่อเปรียบเทียบ 30,000 บาท/คน/ปี ต่ำกว่าเกณฑ์(ครัวเรือน)	รายได้เมื่อเปรียบเทียบ 30,000 บาท/คน/ปี ต่ำกว่าเกณฑ์(ร้อยละ)
1.ห้วยโลก	108	12	1.18
2.หลักเมือง	210	28	2.74
3.ศรีพรหม	155	12	1.18
4.กลางเมือง	174	9	0.88
5.ห้วยชันใต้	145	56	5.50
6.ห้วยชันเหนือ	227	27	2.65
รวม	1,019	144	14.13

ที่มา การสำรวจและจัดเก็บข้อมูลเพื่อการจัดทำแผนพัฒนา :งานพัฒนาชุมชนและสวัสดิการสังคม เทศบาลตำบล
นาจะหลวย จังหวัดอุบลราชธานี วันที่ เมษายน 2562

จำแนกข้อมูลการศึกษาของประชากร

ระดับการศึกษา	เพศ		รวม	คิดเป็นร้อยละ
	ชาย	หญิง		
ไม่เคยศึกษา	102	97	199	1.77
อนุบาล/ศูนย์เด็กเล็ก	245	276	521	4.63
ต่ำกว่าชั้นประถมศึกษา	399	432	831	7.39
จบชั้นประถมศึกษา	3,091	2,804	5,895	52.44
จบชั้นมัธยมศึกษาตอนต้นหรือเทียบเท่า	1,056	1,014	2,070	18.41
จบชั้นมัธยมศึกษาตอนปลายหรือเทียบเท่า	547	566	1,113	9.90
จบชั้นอนุปริญญาหรือเทียบเท่า	64	64	128	1.14
จบชั้นปริญญาตรีหรือเทียบเท่า	195	273	468	4.16
จบสูงกว่าชั้นปริญญาตรี	5	11	16	0.14
รวม	5,704	5,537	11,241	100.00

ที่มา การสำรวจและจัดเก็บข้อมูลเพื่อการจัดทำแผนพัฒนา :งานพัฒนาชุมชนและสวัสดิการสังคม เทศบาลตำบล
นาจะหลวย จังหวัดอุบลราชธานี วันที่ เมษายน 2561

จำแนกอาชีพประชากร

การประกอบอาชีพของประชากรในเขตเทศบาล เรียงตามลำดับจากมากไปหาน้อย ดังนี้ อาชีพทำนา ร้อยละ 33.68 กำล้งศึกษา 22.56 อาชีพรับจ้างทั่วไป ร้อยละ 15.89 อาชีพค้าขาย ร้อยละ 8.11อาชีพรับราชการ ร้อยละ 7.02 ไม่มีอาชีพ ร้อยละ 4.31 อาชีพทำไร่ ร้อยละ 3.44 อาชีพธุรกิจส่วนตัว 3.01 อาชีพอื่น ร้อยละ 1.27อาชีพพนักงานบริษัท ร้อยละ 0.27 อาชีพทำสวน 0.24 อาชีพพนักงานบริษัท ร้อยละ 0.16และอาชีพประมง 0.03 ตามลำดับ

ที่มา การสำรวจและจัดเก็บข้อมูลเพื่อการจัดทำแผนพัฒนา :งานพัฒนาชุมชนและสวัสดิการสังคม เทศบาลตำบลนาจะหลวย จังหวัดอุบลราชธานี วันที่ 20 พฤษภาคม 2559

11. การการประชุมประชาคมท้องถิ่น

ผลการวิเคราะห์ปัญหาและความต้องการของประชาชนในท้องถิ่นตามประเด็นการพัฒนาท้องถิ่น ประกอบด้วย ขอบข่ายและปริมาณของปัญหา พื้นที่เป้าหมาย กลุ่มเป้าหมาย และการคาดการณ์แนวโน้มในอนาคต

ขอบข่ายและปริมาณของปัญหา พื้นที่เป้าหมาย กลุ่มเป้าหมาย

การประชุมประชาคมแผนพัฒนาท้องถิ่นร่วมกับแผนชุมชนระหว่าง เทศบาล ชุมชน หน่วยงานของรัฐ รัฐวิสาหกิจ และหน่วยงานที่เกี่ยวข้อง ในระดับชุมชนครบทุกชุมชนรวม 6 หมู่บ้าน ในระหว่าง วันที่ 23 พฤษภาคม 2562 - 30 พฤษภาคม 2562 และในระดับชุมชนตำบลหรือระดับเทศบาล เมื่อวันที่ 11 มิถุนายน 2562 ที่ประชุมมีมติให้มีการกำหนดการจัดเรียงความสำคัญของปัญหา ความต้องการ แนวทางแก้ไข ประเด็นการพัฒนา และโครงการ ตามเกณฑ์ที่กำหนด ดังนี้

มติที่ประชุมเห็นชอบกำหนดตัวเกณฑ์ ดังนี้

- 1.ความร้ายแรงและความเร่งด่วนของปัญหา
- 2.ขนาดของกลุ่มชนและพื้นที่ที่ถูกกระทบจากปัญหา
- 3.ขนาดของปัญหา
- 4.ความเสียหายในแง่การพัฒนาในอนาคต
- 5.การยอมรับปัญหาร่วมกันของชุมชน

มติที่ประชุมเห็นชอบกำหนดระดับน้ำหนักตัวเกณฑ์และความสำคัญของปัญหา ดังนี้

- | | |
|------------------|----------------------|
| ระดับ สูงมาก | น้ำหนักคะแนน 5 คะแนน |
| ระดับ สูงปานกลาง | น้ำหนักคะแนน 4 คะแนน |
| ระดับ ปานกลาง | น้ำหนักคะแนน 3 คะแนน |
| ระดับ ต่ำปานกลาง | น้ำหนักคะแนน 2 คะแนน |
| ระดับ ต่ำ | น้ำหนักคะแนน 1 คะแนน |

มติที่ประชุมเห็นชอบกำหนดตัวเกณฑ์ และกำหนดน้ำหนักตัวเกณฑ์

กำหนดน้ำหนักความสำคัญของปัญหาไม่ควรเกิน น้ำหนักคะแนน 5 คะแนน และไม่ควรมีน้อยกว่า น้ำหนักคะแนน 2 คะแนน ดังนี้

- | | |
|---|----------------------|
| 1.ความร้ายแรงและความเร่งด่วนของปัญหา | น้ำหนักคะแนน 4 คะแนน |
| 2.ขนาดของกลุ่มชนและพื้นที่ที่ถูกกระทบจากปัญหา | น้ำหนักคะแนน 4 คะแนน |
| 3.ขนาดของปัญหา | น้ำหนักคะแนน 3 คะแนน |
| 4.ความเสียหายในแง่การพัฒนาในอนาคต | น้ำหนักคะแนน 3 คะแนน |
| 5.การยอมรับปัญหาร่วมกันของชุมชน | น้ำหนักคะแนน 3 คะแนน |

กำหนดน้ำหนักความสำคัญของปัญหา

ระดับ สูงมาก	น้ำหนักคะแนน 16-20 คะแนน
ระดับ สูงปานกลาง	น้ำหนักคะแนน 11-15 คะแนน
ระดับ ปานกลาง	น้ำหนักคะแนน 6-10 คะแนน
ระดับ ต่ำ	น้ำหนักคะแนน 1-5 คะแนน
ระดับ ไม่มีความสัมพันธ์เลย	น้ำหนักคะแนน 0 คะแนน

สรุปประเด็นการพัฒนาท้องถิ่นจากการประชุมเชิงปฏิบัติการ เพื่อทบทวนแผนพัฒนาท้องถิ่น (พ.ศ.2561-2565) ของเทศบาลตำบลนาจะหลวย

ลำดับที่	ประเด็นการพัฒนา	ระดับ ความสำคัญ
1	ก่อสร้างและพัฒนาถนน เส้นทางคมนาคม	สูงมาก
2	ก่อสร้างคลองระบายน้ำภายในเขตเทศบาล	สูงมาก
3	ขยายเขตไฟฟ้าแรงต่ำและระบบไฟฟ้าสาธารณะในเขตเทศบาล	สูงปานกลาง
4	ขยายเขตประปา	สูงปานกลาง
5	การส่งเสริมการประกอบอาชีพแก่ประชาชน	สูงปานกลาง
6	การสนับสนุนการผลิตปุ๋ยอินทรีย์ชีวภาพในการทำเกษตรแก่กลุ่มเกษตรกร	ปานกลาง
7	การบริหารจัดการขยะของเทศบาล	ปานกลาง
8	การป้องกันโรคไข้เลือดออก	ปานกลาง
9	การสนับสนุนการศึกษา	ปานกลาง
10	การแก้ไขปัญหาหยาเสพติด	ปานกลาง
11	การส่งเสริมการกีฬา	ปานกลาง
12	การส่งเสริมประเพณีวัฒนธรรมและภูมิปัญญาของท้องถิ่น	ปานกลาง
13	การป้องกันและบรรเทาสาธารณภัย	ปานกลาง
14	การส่งเสริมเครือข่ายสภาเยาวชน	ปานกลาง
15	การขุดลอกและพัฒนาแหล่งน้ำ เพื่อการเกษตร	ปานกลาง

ลำดับที่	ประเด็นการพัฒนา	สาเหตุ/สมมติฐาน	แนวทางการแก้ไข/พัฒนา (บริบทของ อบจ.อบ.)
1	ก่อสร้างและพัฒนาถนน เส้นทาง คมนาคม	การสัญจรไปมาของประชาชนไม่ สะดวก/เส้นทางคมนาคมชำรุด	1) การวางแผนการซ่อม บำรุงรักษา การก่อสร้าง เส้นทางคมนาคม 2) การควบคุมการซ่อม บำรุงรักษาการก่อสร้างเส้นทาง คมนาคม การควบคุมน้ำหนักรถ ให้เป็นไปตามมาตรฐาน
2	ก่อสร้างคลองระบายน้ำภายใน เขตเทศบาล	น้ำท่วมขังภายในชุมชน	1) การวางแผนการซ่อม บำรุงรักษาและการก่อสร้าง คลองระบายน้ำ
3	ขยายเขตไฟฟ้าแรงต่ำและระบบ ไฟฟ้าสาธารณะในเขตเทศบาล	ระบบไฟฟ้าส่องสว่างยังไม่ทั่วถึง	1) การขยายเขตไฟฟ้าแรงต่ำ 2) การขยายเขตไฟฟ้าสาธารณะ
4	ขยายเขตประปา	ระบบประปายังไม่ทั่วถึง	การขยายเขตระบบน้ำประปา
5	การส่งเสริมการประกอบอาชีพ แก่ประชาชน	ประชาชนส่วนใหญ่ว่างงานนอก ฤดูกาล	ส่งเสริมการฝึกอาชีพให้แก่ ประชาชน โดยยึดหลัก เศรษฐกิจพอเพียงให้มีกินมีใช้ พึ่งพาตนเองได้
6	การสนับสนุนการผลิตปุ๋ยอินทรีย์ ชีวภาพในการทำเกษตรแก่กลุ่ม เกษตรกร	ปุ๋ยเคมี มีราคาสูง	ส่งเสริมให้ประชาชนทำปุ๋ย อินทรีย์เพื่อใช้ในการเกษตร
7	การบริหารจัดการขยะของ เทศบาล	1) ไม่มีถังขยะรองรับขยะแต่ละ ประเภท 2) การฝังกลบขยะยังไม่ได้ มาตรฐาน 3) ประชาชนยังขาดความรู้ความ เข้าใจในการคัดแยกขยะ	1) การวางแผนในการจัดหาถัง ขยะเพื่อรองรับขยะแต่ละ ประเภท 2) การควบคุมการฝังกลบขยะ ให้ได้มาตรฐาน 3) ส่งเสริมความรู้ในการคัดแยก ขยะให้กับประชาชน
8	การป้องกันโรคไข้เลือดออก	โรคไข้เลือดออกระบาด	การวางแผนในการจัดหาวัสดุ อุปกรณ์ในการกำจัดยุงลายและ ยุงก้นปล่องอันเป็นพาหะ ไข้เลือดออกและไข้มาลาเรีย
9	การสนับสนุนการศึกษา	ประชาชนเชื่อมั่นว่าเทศบาล ตำบลน่าจะหลวดยมีศักยภาพใน การจัดการศึกษา	จัดการศึกษาศูนย์พัฒนาเด็ก เล็กสังกัดเทศบาลตำบล น่าจะหลวดยให้มีผลสัมฤทธิ์ ทางการเรียนให้มีประสิทธิภาพ

ลำดับที่	ประเด็นการพัฒนา	สาเหตุ/สมมติฐาน	แนวทางการแก้ไข/พัฒนา (บริบทของ อบจ.อบ.)
10	การแก้ไขปัญหายาเสพติด	ยาเสพติดจากประเทศเพื่อนบ้าน ระบาดในกลุ่มเด็ก เยาวชน ประชาชนอย่างแพร่หลาย	ให้ความรู้/สร้างจิตสำนึก/ จัดกิจกรรม ที่ส่งเสริมให้เด็ก เยาวชน ห่างไกลยาเสพติด
11	การส่งเสริมการกีฬา	กีฬานอกจากเล่นเพื่อสุขภาพที่ดี แล้วสามารถพัฒนาต่อยอดเป็น อาชีพหลักได้	จัดการแข่งขันกีฬาประเภทต่าง ๆ ตามความต้องการของประชาชน
12	การส่งเสริมประเพณีวัฒนธรรม และภูมิปัญญาของท้องถิ่น	1)ประชาชนเห็นความสำคัญใน การอนุรักษ์ประเพณีวัฒนธรรม และภูมิปัญญาของท้องถิ่น 2)สามารถพัฒนาต่อยอดเพื่อ ส่งเสริมการท่องเที่ยวของ อำเภอได้	1)สนับสนุนศักยภาพของคนใน ชุมชนเพื่อการอนุรักษ์ประเพณี วัฒนธรรมและภูมิปัญญาของ ท้องถิ่น 2)จัดกิจกรรมการท่องเที่ยว เชื่อมโยงกับการส่งเสริมประเพณี วัฒนธรรมและภูมิปัญญาของ ท้องถิ่น
13	การป้องกันและบรรเทา สาธารณภัย	ปัญหาภัยพิบัติขยายกว้างและซับซ้อน ยิ่งขึ้นโดยเฉพาะอุบัติเหตุของ ยานพาหนะในการเดินทางสัญจร	1)สร้างองค์ความรู้/ทักษะแก่ ประชาชนในการป้องกัน/การ ช่วยเหลือตนเองในเบื้องต้นต่อ เหตุสาธารณภัย 2)จัดฝึกอบรมบุคลากรมีความรู้/ ทักษะในการเผชิญเหตุ สาธารณภัย 3)จัดเตรียมวัสดุอุปกรณ์ เครื่องมือ เครื่องจักรกลให้พร้อมรองรับกับ สาธารณภัยจังหวัด
14	การส่งเสริมเครือข่ายสภาเยาวชน	ประชาชนเห็นความสำคัญในการ มีส่วนร่วมของเยาวชนในการ พัฒนาท้องถิ่น	จัดให้มีเวที/กิจกรรม ในการ แสดงออกของเยาวชนในการ พัฒนาท้องถิ่น
15	การขุดลอกและพัฒนาแหล่งน้ำ เพื่อการเกษตร	ประชาชนขาดแคลนน้ำเพื่อการ เกษตรกรรมนอกฤดูกาล	1)พัฒนาแหล่งน้ำต้นทุนเพื่อการ เกษตรกรรมนอกฤดูกาล 2)ส่งเสริมการนำน้ำต้นทุนที่มีอยู่ มาใช้เพื่อการเกษตรกรรมนอก ฤดูกาล 3)เสริมสร้างองค์ความรู้ในการ ใช้น้ำแก่เกษตรกร

12.กระบวนการบริหารการคลัง-งบประมาณ

เทศบาลตำบลนาจะหลวย มีภาระค่าใช้จ่ายชำระหนี้เงินต้นและดอกเบี้ยตามสัญญากู้เงิน (กู้เงินทุนส่งเสริมกิจการเทศบาล) เพื่อก่อสร้างอาคารสำนักงานแห่งใหม่ เลขที่ 857/15/2554 ลงวันที่ 5 พฤศจิกายน 2553มีฐานะทางการคลัง รายละเอียดประกอบดังนี้

ตารางแสดงข้อมูลการเปรียบเทียบรายรับ-รายจ่ายของเทศบาลตำบลนาจะหลวยระหว่างปี พ.ศ.2554-2558

หมวด	พ.ศ.2557	พ.ศ.2558	พ.ศ.2559	พ.ศ.2560	พ.ศ.2561
รายรับจริง					
1.หมวดภาษีอากร	568,683.39	637,558.51	731,430.81	783,769.67	800,680.15
2.หมวดค่าธรรมเนียมค่าปรับและใบอนุญาต	190,281.52	249,473.35	250,992.95	260,126.20	196,099.07
3.หมวดรายได้จากทรัพย์สิน	1,294,623.93	1,600,680.01	1,413,993.38	1,337,334.34	1,251,614.42
4.หมวดรายได้จากสาธารณูปโภคและเทศพาณิชย์	-	-	-	-	-
5.หมวดรายได้เบ็ดเตล็ด	142,030.00	276,000.00	48,494.90	100,263.50	85,710.00
6.รายได้จากทุน	-	-	-	-	-
7.เงินที่รัฐบาลจัดเก็บและจัดสรรให้	24,740,322.17	26,902,755.41	27,744,853.94	28,854,139.35	29,683,273.97
8.หมวดเงินอุดหนุนทั่วไป	16,914,441.00	26,640,133.00	25,217,387.00	25,683,314.00	25,467,355.19
9.เงินอุดหนุนเฉพาะกิจ	12,148,550.00	2,392,390.00	748,125.00	-	-
รวมรายรับทั้งสิ้น	55,998,932.01	48,698,990.28	56,155,277.98	57,018,947.06	57,484,732.80
รายจ่ายจริง					
1.รายจ่ายงบกลาง	2,014,886.90	2,024,541.79	2,273,459.49	11,110,380.35	9,982,439.52
2.รายจ่ายประจำ	17,891,769.00	18,348,322.00	18,528,363.25	19,810,635.80	18,694,935.28
3.รายจ่ายเพื่อการลงทุน	4,914,762.15	7,236,214.56	6,330,495.26	5,970,031.70	5,527,570.00
4.รายจ่ายอื่น ๆ	10,433,431.47	10,756,824.72	11,278,521.06	10,999,535.13	11,867,576.33
5.รายจ่ายเงินอุดหนุน	3,895,678.31	3,331,500.00	3,966,099.40	3,526,086.40	3,439,268.39
6.รายจ่ายเงินอุดหนุนเฉพาะกิจ	12,148,550.00	2,392,390.00	10,856,255.00	-	-
รวมรายจ่ายจริง	51,389,077.83	55,015,307.07	53,233,193.46	51,416,669.38	49,511,789.52
รายรับจริงสูงกว่ารายจ่ายจริง	3,457,390.64	2,762,762.42	2,191,563.39	4,201,708.26	7,972,943.28

13. โครงสร้างและกระบวนการบริหารงานบุคคล

1) โครงสร้างและกระบวนการบริหารงานบุคคลากร แบ่งออกเป็น 1 สำนัก 4 กอง มีจำนวนบุคลากรตามกรอบอัตรากำลังมีจำนวนทั้งสิ้น 90 อัตรา มีคนครอง จำนวนทั้งสิ้น 89 คน แยกเป็น

1. รองปลัดเทศบาล/รองปลัดเทศบาล จำนวน 2 อัตรา มีคนครอง จำนวน 1 คน
2. สำนักปลัดเทศบาล จำนวน 30 อัตรา มีคนครอง จำนวน 28 คน
3. กองคลัง จำนวน 7 อัตรา มีคนครอง จำนวน 7 คน
4. กองช่าง จำนวน 13 อัตรา มีคนครอง จำนวน 12 คน
5. กองสาธารณสุขและสิ่งแวดล้อมจำนวน 18 อัตรา มีคนครอง จำนวน 15 คน
6. กองการศึกษา จำนวน 20 อัตรา มีคนครอง จำนวน 17 คน

ตารางแสดงข้อมูลบุคลากรเทศบาลตำบลนาจะหลวย ปี พ.ศ.2562

สำนัก/กอง	ประเภท ระดับ	บริหารงาน ท้องถิ่น		อำนวยการ ท้องถิ่น		วิชาการ		ทั่วไป		ลูก จ้าง ประจำ	พนักงาน จ้างตาม ภารกิจ	พนักงาน จ้างทั่วไป	รวม ทั้งสิ้น
		กลาง	ต้น	กลาง	ต้น	ชพ.	ชก./ ปก.	อส.	ชง./ปง.				
-	จำนวน(คน)	1	1										2
สำนัก ปลัดเทศบาล	จำนวน (คน)			1	1	-	7	-	3	3	11	4	30
กองคลัง	จำนวน (คน)			-	1	-	1	-	1	1	2	1	7
กองช่าง	จำนวน (คน)			1	-	-	-	-	-	1	6	5	13
กองสาธารณสุข และสิ่งแวดล้อม	จำนวน (คน)			1	-	-	-	-	2	-	6	9	18

สำนัก/กอง	ประเภท ระดับ	อำนวยการ ท้องถิ่น		วิชาการ		ทั่วไป		ลูกจ้าง ประจำ	พนักงาน ครู เทศบาล	พนักงาน จ้างตาม ภารกิจ	พนักงาน จ้างทั่วไป	รวม ทั้งสิ้น
		กลาง	ต้น	ชพ.	ชก./ปก.	อส.	ชง./ปง.					
กองการศึกษา	จำนวน (คน)	-	1	-	2	-	1	-	7	5	4	20

ที่มา ข้อมูลบุคลากร: งานการเจ้าหน้าที่ สำนักปลัดเทศบาลตำบลนาจะหลวยข้อมูล ณ วันที่

30 เมษายน 2562

แผนผังแสดงโครงสร้างการบริหารงานบุคคลเทศบาลตำบลนาจะหลวย

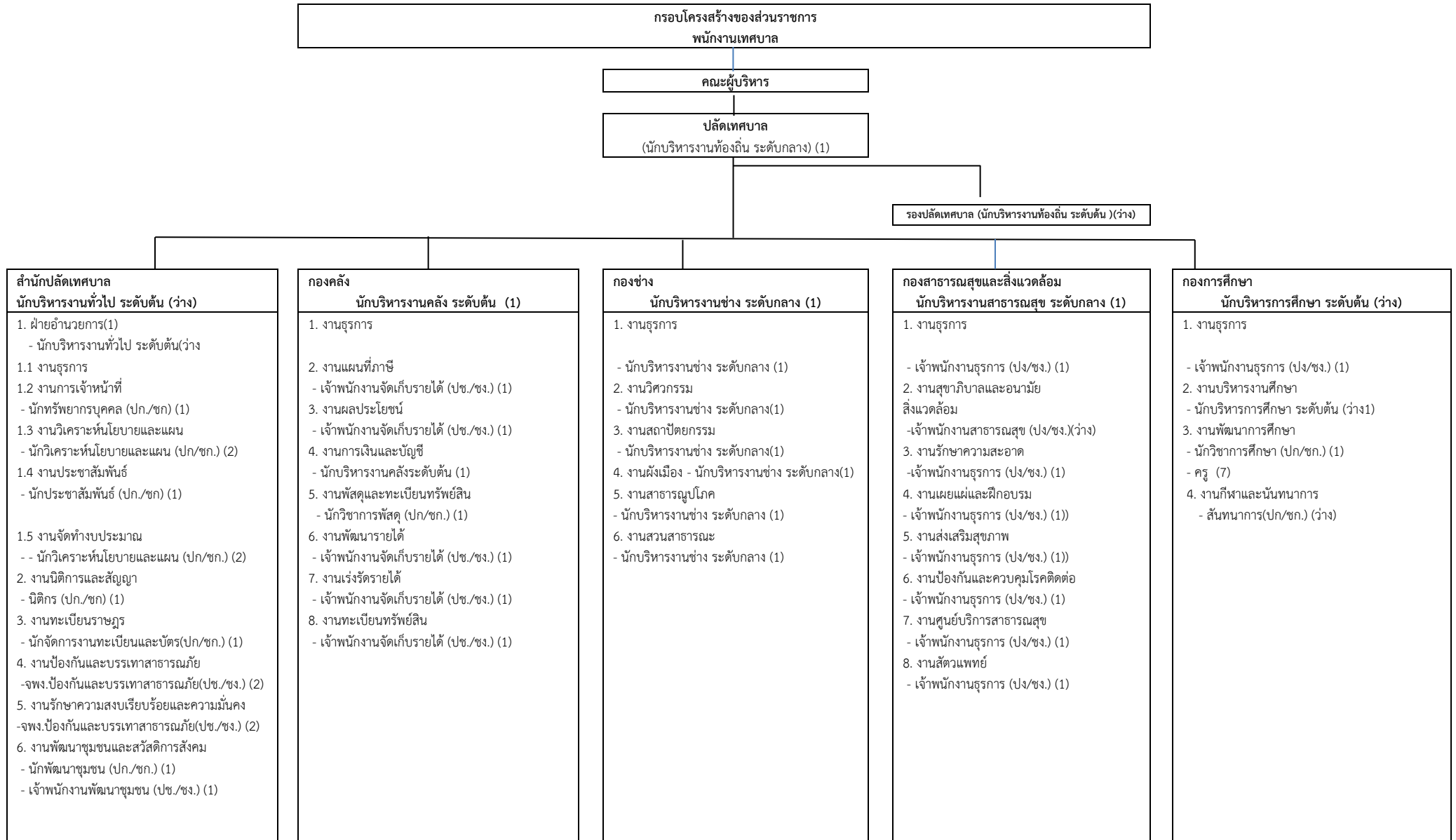

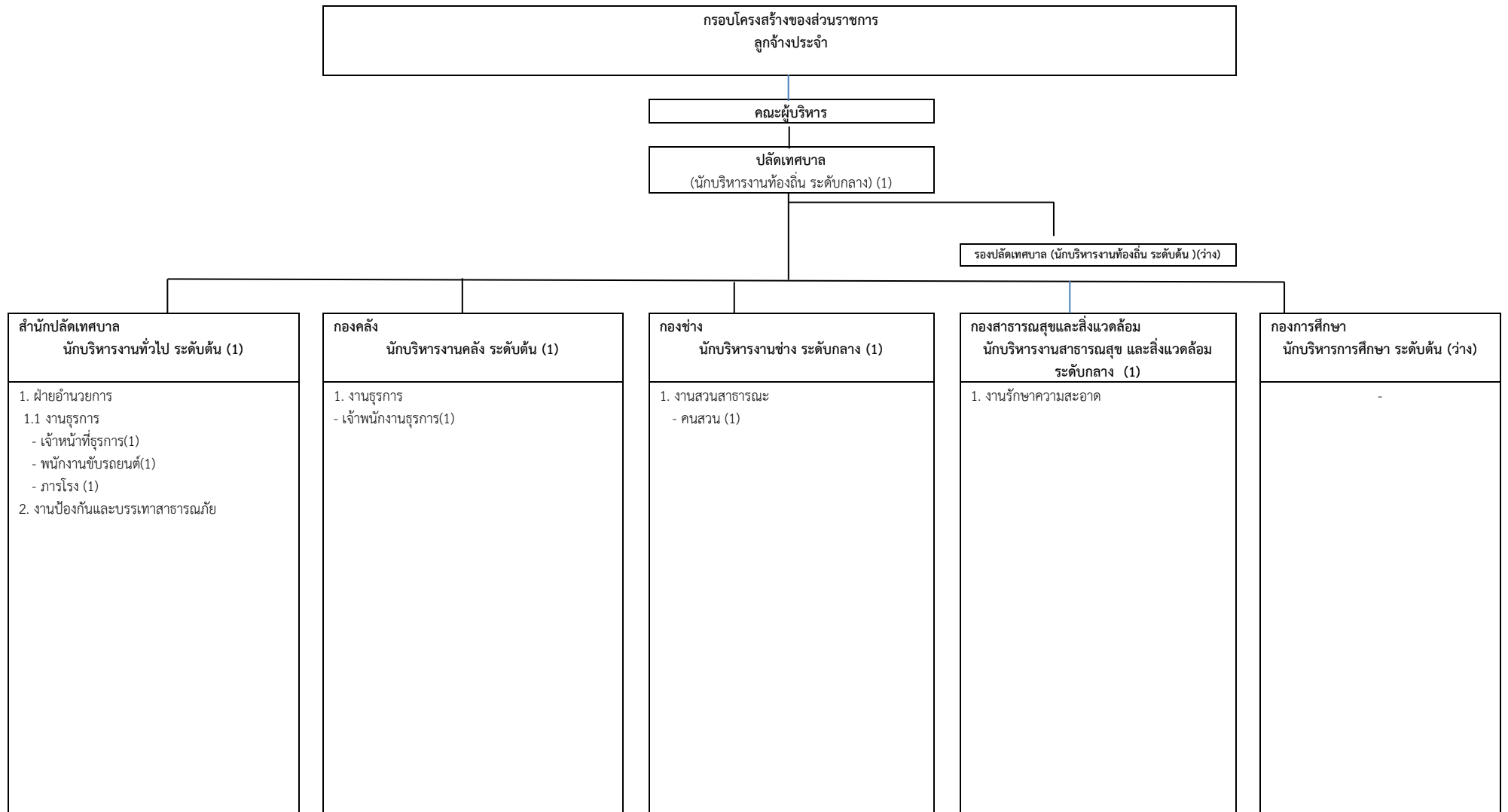

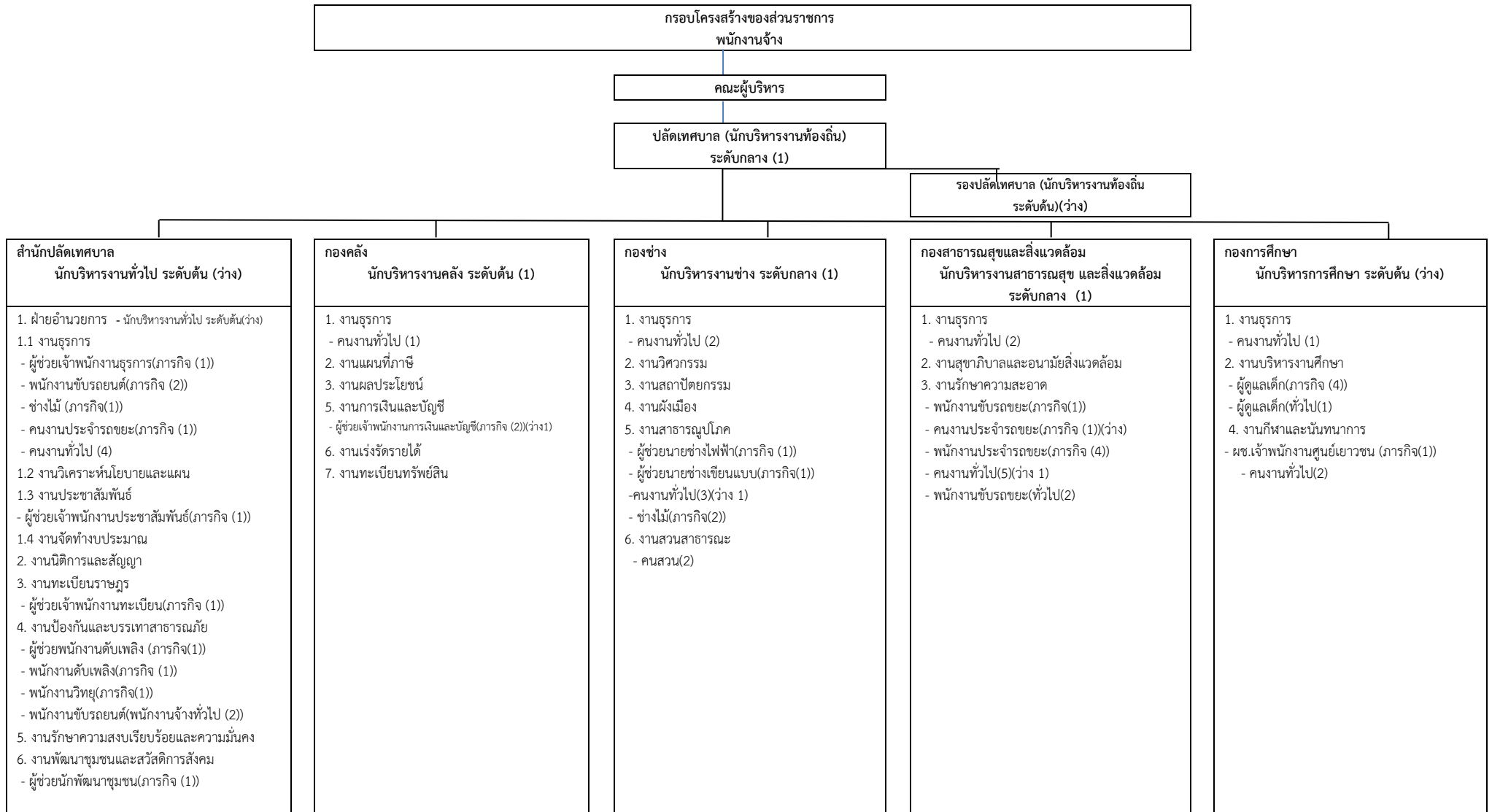

14.การวิเคราะห์สภาวะการณ์และศักยภาพ

ผลการวิเคราะห์ภาพรวมปัญหาของชุมชนเทศบาลตำบลนาจะหลวยตามผังเมืองรวม

1) ด้านการใช้ที่ดิน เนื่องจากชุมชนเทศบาลตำบลนาจะหลวย ไม่มีการวางแผนการใช้ที่ดิน การขยายตัวของสิ่งปลูกสร้างในชุมชนมีลักษณะกระจายไปตามธรรมชาติอย่างไม่มีระเบียบ ตามทางหลวงแผ่นดินหมายเลข 2248 และทางหลวงชนบท 4029 สายนาจะหลวย – เดชอุดม ทั้งสองฟาก มีอาคารบ้านเรือนเกาะกลุ่มหนาแน่นเป็นแนวยาวตามเส้นทางหลวง ในอนาคตเมื่อชุมชนขยายตัวมากขึ้นปัญหาการให้บริการสาธารณะต่าง ๆ จะเกิดมากขึ้นหากไม่มีการวางแผนรองรับ

2) ด้านระบบการคมนาคมและขนส่ง ปัจจุบันการติดต่อระหว่างชุมชนเป็นไปโดยสะดวกแต่ยังขาดการวางโครงข่ายระบบคมนาคมและขนส่ง เพื่อเชื่อมโยงถนนแต่ละสายให้เป็นระบบปัญหาความไม่ปลอดภัยด้านอุปกรณ์ควบคุมการจราจรไม่มีสัญญาณไฟจราจรอาจไม่ปลอดภัยต่อชีวิตและทรัพย์สิน สำหรับถนนในชุมชนมีปัญหาด้านมาตรฐานของถนนและยังไม่มีการวางระบบท่อระบายน้ำ

3) เทศบาลไม่มีสถานีขนส่งโดยสาร

ข้อจำกัดของชุมชนเทศบาลตำบลนาจะหลวยตามผังเมืองรวม

1. บริเวณศูนย์กลางของชุมชนไม่มีโครงข่ายระบบการคมนาคมรองรับของพื้นที่วางผังจึงมีข้อจำกัดในการขยายตัวชุมชน

2. เทศบาลตำบลนาจะหลวยยังไม่มีคลองระบายน้ำทั่วถึงและไม่มีบ่อบำบัดน้ำเสีย

3. เทศบาลตำบลนาจะหลวยยังไม่มีที่ทิ้งขยะ

4. เทศบาลตำบลนาจะหลวย มีแหล่งรับซื้อผลผลิตการเกษตรของประชาชนน้อย ประชาชนขายผลผลิตโดยไม่มีทางเลือกในการต่อรองราคา

ผลการวิเคราะห์ระบบการคมนาคมและขนส่งตามผังเมืองรวม

สามารถแยกพิจารณาได้เป็น 2 ส่วนหลัก ๆ คือ การคมนาคมขนส่งระหว่างชุมชนและการคมนาคมขนส่งภายในชุมชน

สภาพการคมนาคมขนส่งภายในชุมชน

เส้นทางการคมนาคม – ปัจจุบันการเดินทางติดต่อเชื่อมโยงกันภายในพื้นที่ผังเมืองรวมชุมชนเทศบาลตำบลนาจะหลวย สามารถเดินทางได้ด้วยเส้นทางรถยนต์ ซึ่งเป็นเส้นทางการคมนาคมที่ชาวบ้านในชุมชนนิยมใช้ในการเดินทางติดต่อเชื่อมโยงภายในเขตผังเมืองรวมชุมชนนาจะหลวย มีดังนี้

1. ทางหลวงแผ่นดินหมายเลข 2248

2. ทางหลวงชนบทหมายเลข 4029

การขนส่ง ปัจจุบันการขนส่งผู้โดยสารที่มีความต้องการเดินทางภายในเขตพื้นที่ผังเมืองรวมชุมชนเทศบาลตำบลนาจะหลวย นั้น ส่วนใหญ่นิยมเดินทางด้วยพาหนะส่วนตัว เช่น รถยนต์ รถจักรยานยนต์ เป็นต้น

สภาพการจราจรในปัจจุบัน

ถนนในเขตผังเมืองรวมชุมชนเทศบาลตำบลนาจะหลวย จังหวัดอุบลราชธานี ส่วนใหญ่อยู่ในสภาพใช้งานได้ดี โดยที่ถนนสายหลักต่าง ๆ จะเป็นถนนลาดยางเกือบทุกสายแต่ขนาดเขตทางและขนาดความกว้างผิวจราจรโดยภาพรวมแล้วมีขนาดเล็กและบริเวณทางร่วมทางแยกโดยส่วนใหญ่ยังขาดเครื่องหมายจราจรและสัญญาณไฟจราจร

ระบบถนนในเขตผังเมืองรวมชุมชนตำบลนาจะหลวย มีลักษณะเป็นถนนระบบถนนตามแนวยาว (Linear Road System) มีทางหลวงแผ่นดินหมายเลข 2248 สายนาจะหลวย – บุญศรีและสายนาจะ

หลาย - น้ำเย็น ทำหน้าที่เป็นถนนแกนกลางของระบบโครงข่ายถนนทอดตัวในแนวเหนือ-ใต้ และมีถนนหรือซอยต่าง ๆ ที่เชื่อมต่อเชื่อมโยงการเดินทางเข้าสู่พื้นที่ต่าง ๆ ซึ่งระบบถนนตามแนวยาวนั้นมีข้อดี คือสภาพการไหลของปริมาณจราจร (Mobility) ในถนนสายประธานจะมีความคล่องตัวสูง

รูปแบบของระบบถนนในอนาคต

การวางผังระบบโครงข่ายการคมนาคมและขนส่งของผังเมืองรวมชุมชนเทศบาลตำบลนาจะหลวย ได้พิจารณาโครงข่ายระบบถนนเดิมเป็นหลัก โดยแบ่งถนนตามลักษณะหน้าที่การให้บริการ ออกเป็น 4 ประเภท ดังนี้

- ถนนสายประธาน (Arterial Road) เป็นถนนสายสำคัญของชุมชน ทำหน้าที่เชื่อมโยงพื้นที่ในระดับจังหวัดหรือระดับภาค รองรับปริมาณจราจรที่มีความเร็วสูง การจราจรที่มีระยะทางการเดินทางไกล การจราจรเข้า - ออกพื้นที่ และการจราจรผ่านเมือง ถนนสายประธานในระบบโครงข่ายถนนในพื้นที่ผังเมืองรวมชุมชนเทศบาลตำบลนาจะหลวย ได้แก่ทางหลวงแผ่นดินหมายเลข 2248และทางหลวงชนบท 4029

- ถนนสายหลัก (Sub -Arterial Road) เป็นถนนที่ใช้เชื่อมต่อการเดินทางระหว่างพื้นที่ผังเมืองรวม กับพื้นที่อื่น ๆ ข้างเคียง และยังทำหน้าที่เป็นถนนที่เชื่อมต่อระหว่างถนนสายประธานกับถนนสายรองเข้าด้วยกันได้แก่ ถนนวิสุตรโยธาภิบาล

- ถนนสายรอง (Collector or Distributor road) เป็นถนนที่ทำหน้าที่รวบรวมและกระจายปริมาณจราจรเข้าและออกจากถนนสายหลักและถนนสายย่อย เป็นถนนที่ให้บริการพื้นที่หรือ

กิจกรรมสองข้างทางของถนนได้แก่ ถนนวิเศษโกสินทร์ ถนนเยาว์ถวิล ถนนชัยสุวรรณถนนสุนัย ณ อุบล ถนนพิรุณ ถนนวิเชียร

- ถนนสายย่อย (Access Road) เป็นถนนที่ทำหน้าที่บริการเข้าถึงพื้นที่ (Accessibility) เป็นหลัก ส่วนใหญ่มีขนาดเขตทางค่อนข้างแคบ มีปริมาณจราจรและความเร็วของยานยนต์ต่ำ มักจะเป็นถนนสายสั้น ๆ ได้แก่ ตรอกหรือซอยต่าง ๆ ได้แก่ ซอยศรีมัน1 ซอยศรีมัน2 ถนนห้วยโลก1 ถนนห้วยโลก2 ถนนห้วยโลก3 ซอยวิเศษโกสินทร์1 ซอยวิสุตรโยธาภิบาล1 ซอยหลักเมือง1 ซอยหลักเมือง2 ซอยเยาว์ถวิล1 ซอยกิ่งพงษ์ฯ

จากการกำหนดบทบาทหน้าที่ตามลักษณะการให้บริการของถนนข้างต้น พบว่าระบบโครงข่ายคมนาคมของผังเมืองรวมชุมชนเทศบาลตำบลนาจะหลวย ปริมาณจราจรบนทางหลวงแผ่นดินหมายเลข 2248 ทางหลวงชนบท 4029 ส่วนใหญ่จะเป็นปริมาณจราจรผ่านเมือง แต่ไม่มีเส้นทางที่จะให้ปริมาณจราจรเหล่านั้นเลี่ยงเมือง จึงทำให้ยังต้องใช้เส้นทางที่ต้องผ่านเมือง โดยเฉพาะยานพาหนะขนาดใหญ่ซึ่งอาจก่อให้เกิดปัญหาต่าง ๆ ตามมา

ข้อเสนอแนะด้านระบบคมนาคมขนส่ง

เพื่อให้บรรลุวัตถุประสงค์ของการวางผังเมืองระบบถนนที่ได้แสดงไว้ในแผนผังแสดงโครงข่ายการคมนาคมขนส่งของผังเมืองรวมชุมชนเทศบาลตำบลนาจะหลวย ควรยึดหลักการพัฒนาดังนี้

-เพื่อความสะดวกต่อการนำผังระบบโครงข่ายการคมนาคมและขนส่งไปสู่การปฏิบัติจริงจึงไม่ได้ทำการกำหนดหรือออกแบบในชั้นรายละเอียดของถนนเพื่อที่หน่วยงานที่เกี่ยวข้องจะสามารถดำเนินการออกแบบในชั้นรายละเอียดของถนนได้เองตามความเหมาะสม

-ควรใช้มาตรการบริหารการจราจร (Traffic Management) กล่าวคือ การควบคุมในเรื่องที่จอดรถ การปรับปรุงบริเวณทางร่วมทางแยก การจัดระบบการเดินรถและการจัดการระบบสัญญาณไฟจราจร เป็นต้น ทั้งนี้เพื่อส่งเสริมให้การเดินทางบนระบบโครงข่ายถนนเกิดประสิทธิภาพมากที่สุด

-ควรจัดหาระบบขนส่งสาธารณะที่มีประสิทธิภาพภายในพื้นที่ผังเมืองรวมเพื่อรองรับการเดินทางของประชาชนที่ไม่มียานพาหนะเป็นของตนเองและเพื่อลดปริมาณการจราจรที่มีความต้องการการเดินทางที่ซ้ำซ้อนกันลง

-ควรจัดหาที่จอดรถโดยสารประจำทางที่ระบุตำแหน่งที่ตั้งชัดเจน ทั้งนี้เพื่อความเป็นระเบียบเรียบร้อยในการจัดการการเดินรถโดยสารประจำทาง

-ควบคุมการใช้ประโยชน์ที่ดินในเขตผังเมืองรวม ให้เป็นไปตามกฎกระทรวงฯ โดยเคร่งครัดเพื่อไม่ให้เกิดความสับสนในการใช้ที่ดิน ซึ่งจะมีผลทำให้เกิดการเดินทางที่ไม่จำเป็นเพิ่มขึ้น

ผลการวิเคราะห์ด้านทรัพยากรธรรมชาติ

แหล่งน้ำที่สำคัญ เทศบาลตำบลนาจะหลวยมีพื้นที่ชลประทาน ได้แก่ลำน้ำห้วยโลก ลำน้ำห้วยชัน และลำน้ำร่องแทน ไหลผ่านเขตเทศบาลตำบลนาจะหลวย

- ลำน้ำห้วยโลกอยู่บริเวณทิศเหนือ ทิศทางน้ำไหลไปทางทิศตะวันออกเฉียงเหนือ คงสภาพน้ำไหลตลอดปีโดยเทศบาลตำบลนาจะหลวยใช้น้ำจากลำน้ำห้วยโลกในการผลิตน้ำประปาซึ่งเป็นแหล่งน้ำจืดที่สำคัญของเทศบาล มีอ่างเก็บน้ำห้วยโลกที่คอยรองรับกักเก็บน้ำไว้ใช้ ครอบคลุมพื้นที่ ประมาณ 100 ไร่ เนื่องจากเทศบาลมีแหล่งกักจัดขยะใกล้ต้นน้ำแห่งนี้ หากไม่มีการบริหารจัดการขยะอาจเกิดผลกระทบระยะยาวต่อคุณภาพน้ำ

-ลำน้ำห้วยชันอยู่บริเวณทิศใต้คงสภาพน้ำไหลตลอดปี มีอ่างเก็บน้ำห้วยชันที่คอยรองรับกักเก็บน้ำไว้ใช้ไม่มีปัญหาน้ำเน่าเสียจากชุมชน

- ลำน้ำร่องแทนบริเวณทิศตะวันออกเฉียงใต้ สภาพน้ำไหลตลอดปี มีอ่างเก็บน้ำร่องแทนที่คอยรองรับกักเก็บน้ำไว้ใช้ไม่มีปัญหาน้ำเน่าเสีย

ผลการวิเคราะห์ด้านสิ่งแวดล้อม

-ปัจจุบันภายในเขตพื้นที่ชุมชนตำบลนาจะหลวย มีปริมาณขยะมูลฝอยประมาณ 6 ตันต่อวัน และคาดว่าจะเกิดปริมาณขยะมูลฝอยในเขตชุมชนประมาณ 8 ตันต่อวัน แต่ทางชุมชนไม่มีความสามารถกำจัดขยะได้ ทำให้เกิดปัญหาขยะมูลฝอยสะสมในพื้นที่ และในปีอนาคตคาดว่าจะเกิดปริมาณขยะมูลฝอยในเขตชุมชนตำบลนาจะหลวย ประมาณ 10 ตันต่อวัน ดังนั้น จึงควรจัดหาระบบกำจัดขยะที่มีความสามารถในการกำจัดขยะได้อย่างเพียงพอในพื้นที่

- เนื่องจากปัจจุบันภายในเขตพื้นที่ผังเมืองรวมชุมชนเทศบาล ส่วนใหญ่ยังขาดระบบระบายน้ำทำให้เกิดปัญหาน้ำท่วมขังเป็นประจำปีละ 1 – 2 ครั้ง โดยเฉพาะพื้นที่บ้านหลักเมืองซึ่งมีตลาดสดทำให้น้ำเน่าเหม็นต่อเนื่องไปถึงบ้านห้วยชันเหนือและห้วยชันใต้ทำให้น้ำเสียไหลลงสู่ลำน้ำห้วยชันเกิดมลพิษทางน้ำหากไม่มีระบบบำบัดน้ำเสียอาจก่อให้เกิดปัญหารุนแรงขึ้นเนื่องจากชุมชนขยายตัวมากขึ้นน้ำเสียชุมชน น้ำเสียตลาดสดมากขึ้นดังนั้นจึงควรจัดหาระบบระบายน้ำเพิ่มเติมให้ครอบคลุมทั้งพื้นที่และจัดทำระบบบำบัดน้ำเสีย

ผลการวิเคราะห์ด้านเศรษฐกิจ

แนวโน้มและทิศทางการขยายตัวของชุมชน

เนื่องจากชุมชนเทศบาลตำบลนาจะหลวย ประชาชนส่วนมากประกอบอาชีพทำนาซึ่งส่วนใหญ่พื้นที่อยู่นอกเขตเทศบาลตำบลนาจะหลวยและในส่วนของประชาชนที่ประกอบอาชีพค้าขาย มีอัตราการขยายตัวค่อนข้างต่ำ อัตราการเพิ่มโดยธรรมชาติค่อนข้างต่ำมาก เนื่องจากปัจจุบันนี้ในพื้นที่วางผังยังไม่มีโครงการ

พัฒนาขนาดใหญ่ที่จะกระตุ้นหรือส่งเสริมให้ชุมชนขยายตัวโดยเร็ว ดังนั้นหากแหล่งจ้างงานในชุมชนไม่มีการขยายกิจการหรือจัดสร้างโครงการใหม่และไม่มีการลงทุนจากภายนอก คาดว่าการเจริญเติบโตของชุมชนจะมีลักษณะค่อยเป็นค่อยไปตามลำดับเวลา พื้นที่ปลูกสร้างอาคารพาณิชย์จะยังคงขยายตัวอยู่บริเวณริมสองฝั่งทางหลวงแผ่นดินหมายเลข 2248 และทางหลวงชนบท 4029

ผลวิเคราะห์ทางการศึกษา

จำแนกข้อมูลการศึกษาของประชากร

ระดับการศึกษา	เพศ		รวม	คิดเป็นร้อยละ
	ชาย	หญิง		
ไม่เคยศึกษา	102	97	199	1.77
อนุบาล/ศูนย์เด็กเล็ก	245	276	521	4.63
ต่ำกว่าชั้นประถมศึกษา	399	432	831	7.39
จบชั้นประถมศึกษา	3,091	2,804	5,895	52.44
จบชั้นมัธยมศึกษาตอนต้นหรือเทียบเท่า	1,056	1,014	2,070	18.41
จบชั้นมัธยมศึกษาตอนปลายหรือเทียบเท่า	547	566	1,113	9.90
จบชั้นอนุปริญญาหรือเทียบเท่า	64	64	128	1.14
จบชั้นปริญญาตรีหรือเทียบเท่า	195	273	468	4.16
จบสูงกว่าชั้นปริญญาตรี	5	11	16	0.14
รวม	5,704	5,537	11,241	100.00

ที่มา การสำรวจและจัดเก็บข้อมูลเพื่อการจัดทำแผนพัฒนา :งานพัฒนาชุมชนและสวัสดิการสังคม เทศบาลตำบลนาจะหลวย จังหวัดอุบลราชธานี วันที่ พฤษภาคม 2560

จำแนกข้อมูลการศึกษาของประชากร

การศึกษาของประชากรในเขตเทศบาล เรียงตามลำดับจากมากไปหาน้อย ดังนี้ จบชั้นประถมศึกษา ร้อยละ 52.44 จบชั้นมัธยมศึกษาตอนต้นหรือเทียบเท่า ร้อยละ 18.41 จบชั้นมัธยมศึกษาตอนปลายหรือเทียบเท่า ร้อยละ 9.90 ต่ำกว่าชั้นประถมศึกษา 7.39 อนุบาล/ศูนย์เด็กเล็ก ร้อยละ 4.63 จบชั้นปริญญาตรีหรือเทียบเท่า ร้อยละ 4.16 ไม่เคยศึกษา ร้อยละ 1.77 จบชั้นอนุปริญญาหรือเทียบเท่า 1.14 และ จบสูงกว่าชั้นปริญญาตรี ร้อยละ 0.14

ผลวิเคราะห์ทางด้านสาธารณสุข

1) ประเภทของการเจ็บป่วยที่เข้ารับการรักษาในโรงพยาบาล พ.ศ. 2559 (เรียงตามลำดับมาก-น้อย)

1.โรคความดันโลหิตสูง จำนวน 861 ราย

2.โรคเบาหวาน จำนวน 500 ราย

ที่มา ข้อมูลการแพทย์ :โรงพยาบาลนาจะหลวย ข้อมูล ณ วันที่ 30 พฤษภาคม 2559

3)การเจ็บป่วยด้วยโรคที่ต้องเฝ้าระวังทางระบาดวิทยาในเขตเทศบาลพบว่า ผู้ป่วยส่วนใหญ่เจ็บป่วยด้วยโรคอุจจาระร่วงรองลงมา คือ โรคปอดบวม โรคผิวหนังโรคระบบต่าง ๆ และโรคไข้เลือดออก

ตารางแสดงข้อมูลการเจ็บป่วยด้วยโรคที่ต้องเฝ้าระวังทางระบาดวิทยาในเขตเทศบาล

โรค	พ.ศ.2557 (คน)	พ.ศ.2558 (คน)	พ.ศ.2559 (คน)	พ.ศ.2560 (คน)	พ.ศ.2561 (คน)
อุจจาระร่วง	98	93	157	137	304
ปอดบวม	52	80	138	109	147
ไข้เลือดออก	4	11	7	8	20
การฆ่าตัวตาย	-	-	-	-	-
วัณโรคระบบ ต่าง ๆ	-	-	-	-	-

ที่มา ข้อมูลสาธารณสุข : โรงพยาบาลนาจะหลวยข้อมูล ณ วันที่ 7 มิถุนายน 2562

4)สถานการณ์ปัจจุบันการเจ็บป่วยด้วยโรคไข้เลือดออก จำนวน 47 คน

(เฉพาะห้วงเดือนมกราคม 2562 – พฤษภาคม 2562)

บ้านห้วยโลก หมู่ที่ 7	จำนวน 12 คน
บ้านหลักเมือง หมู่ที่ 8	จำนวน - คน
บ้านศรีพรหม หมู่ที่ 10	จำนวน 5 คน
บ้านกลางเมือง หมู่ที่ 11	จำนวน 11 คน
บ้านห้วยชันใต้ หมู่ที่ 12	จำนวน 19 คน
บ้านห้วยชันเหนือ หมู่ที่ 13	จำนวน - คน

ที่มา ข้อมูล: โรงพยาบาลนาจะหลวยข้อมูล ณ วันที่ 7 มิถุนายน 2562

ผลการวิเคราะห์ด้านการรักษาความปลอดภัยในชีวิตและทรัพย์สิน

-สำหรับการดับเพลิงนั้น ควรจัดหาหัวท่อประปาสำหรับต่อกับสายดับเพลิงให้มีจำนวนเพิ่มขึ้นกว่าปัจจุบัน และให้มีตำแหน่งของแต่ละหัวกระจายครอบคลุมทั้งพื้นที่ และควรเตรียมน้ำเพื่อการดับเพลิงให้มีปริมาณที่เพียงพอสำหรับการดับเพลิงในแต่ละครั้งคือ ต้องเตรียมน้ำไว้ให้เพียงพอต่อการเกิดเหตุเพลิงไหม้ไม่ต่ำกว่า 10 ชั่วโมงต่อครั้งสำหรับปีอนาคต ควรต้องเตรียมปริมาณน้ำเพื่อการดับเพลิงสำหรับชุมชนเทศบาลตำบลนาจะหลวย ประมาณไม่ต่ำกว่า 7,300 ลูกบาศก์เมตร และไม่ต่ำกว่า 8,500 ลูกบาศก์เมตร

-ควรมีมาตรการห้ามการรื้อถอนพื้นที่สาธารณะริมถนนสำหรับเส้นทางที่ใช้ในการเดินรถดับเพลิงเพื่อไม่ให้กีดขวางการเดินรถดับเพลิงกรณีเกิดเพลิงไหม้

ตารางแสดงข้อมูลการดำเนินงานด้านงานป้องกันและบรรเทาสาธารณภัย

รายการข้อมูล	พ.ศ.2559	พ.ศ.2560	พ.ศ.2561
6.1 อัตราในการป้องกันและบรรเทาสาธารณภัย - อัตรากำลังพนักงาน/เจ้าหน้าที่ดับเพลิง	11 คน	11 คน	11 คน
6.2 อัตราอาสาสมัครป้องกันและบรรเทาสาธารณภัย (อปพร.)	252 คน	252 คน	252 คน
6.3 ในรอบปีที่ผ่านมา มีการปฏิบัติหน้าที่ อปพร.	25 ครั้ง	30 ครั้ง	35 ครั้ง
6.4 ในรอบปีที่ผ่านมา มีการฝึกซ้อม อปพร.	10 ครั้ง (ร่วมกับโรงพยาบาล)	ไม่มีการฝึกซ้อม	ไม่มีการฝึกซ้อม
6.5 จัดทำกิจกรรมฝึกซ้อมตามแผนป้องกันและ บรรเทาสาธารณภัย	2 ครั้ง	2 ครั้ง	2 ครั้ง
6.6 กิจกรรมให้ความรู้เกี่ยวกับการป้องกันและ บรรเทาสาธารณภัย - การฝึกอบรมแก่บุคลากรของเทศบาลให้มีความรู้ในเรื่อง การป้องกันและบรรเทาสาธารณภัยเบื้องต้น ทั้งก่อน ขณะ และหลังเกิด - การจัดกิจกรรมให้ความรู้แก่ประชาชนในพื้นที่เกี่ยวกับการ ป้องกันและบรรเทาสาธารณภัย	4 ครั้ง ไม่มีการจัดกิจกรรม	4 ครั้ง ไม่มีการจัดกิจกรรม	4 ครั้ง ไม่มีการจัดกิจกรรม
6.7 การแก้ไขปัญหาผู้เสพ/ผู้ติดยาเสพติด - จัดรณรงค์ การให้งบประมาณสนับสนุน และการ ประสานงานหน่วยงานที่เกี่ยวข้องให้เข้าไปบำบัดรักษา ผู้เสพ/ผู้ติดยาเสพติด - การดูแลและติดตามภายหลังการบำบัดรักษาเพื่อป้องกัน มิให้ผู้ผ่านการบำบัดกลับไปเสพซ้ำ	1 กิจกรรม 50 คน	1 กิจกรรม ไม่มีการดูแล และติดตาม	1 กิจกรรม ไม่มีการดูแล และติดตาม
6.8 การบูรณฟื้นฟูสภาพชีวิต ความเป็นอยู่และจิตใจที่ได้รับ ความเสียหายจากภัยพิบัติ (สงเคราะห์ผู้ประสบภัย)	ไม่มีคน/ครัวเรือน เสียหาย	ไม่มีคน/ครัวเรือน เสียหาย	ไม่มีคน/ครัวเรือน เสียหาย

ที่มา การจัดระเบียบชุมชน/สังคม และการรักษาความสงบเรียบร้อย : งานป้องกันและบรรเทา
สาธารณภัย สำนักปลัดเทศบาล ข้อมูล ณ วันที่ 7 มิถุนายน 2562

วัสดุ อุปกรณ์ เครื่องมือ เครื่องใช้ในการป้องกันบรรเทาสาธารณภัย

ตารางแสดงข้อมูลวัสดุ อุปกรณ์ เครื่องมือ เครื่องใช้ในการป้องกันบรรเทาสาธารณภัย

ชนิดยานพาหนะ	ทะเบียน	จำนวน	ความจุ
รถยนต์บรรทุกน้ำดับเพลิงเอนกประสงค์	ป-9184 อบ(สีแดง)	1 คัน	6,000 ลิตร
รถยนต์บรรทุกน้ำดับเพลิงเอนกประสงค์	ป-9185 อบ(สีแดง)	1 คัน	6,000 ลิตร
รถยนต์บรรทุกน้ำดับเพลิงเอนกประสงค์	ผ-2480 อบ(สีส้ม)	1 คัน	12,000 ลิตร
รถดับเพลิงเอนกประสงค์	-	1 คัน	200 ลิตร
เครื่องสูบน้ำ (เล็ก) (ชำรุดใช้การไม่ได้)	-	5 เครื่อง	-
เครื่องดับเพลิงชนิดมือถือ	-	30 เครื่อง	15 ปอนด์
รถตรวจการ	บน-4793	1 คัน	ไม่เกิน 2 ที่นั่ง
เรือยนต์เอนกประสงค์ (ชำรุดใช้การไม่ได้)	-	1 ลำ	ไม่เกิน 10 ที่นั่ง

วิทยุสื่อสาร จำนวน 41 เครื่อง ได้แก่

- ชนิดแม่ข่าย (ประจำที่) จำนวน 1 เครื่อง
- ชนิดมือถือยี่ห้อไอคอม(สีดำ) จำนวน 32 เครื่อง
- ชนิดมือถือยี่ห้อSPENDER(สีแดง) จำนวน 8 เครื่อง

ที่มา ข้อมูลเครื่องมือ : งานป้องกันและบรรเทาสาธารณภัย สำนักปลัดเทศบาล ข้อมูล ณ วันที่

7 มิถุนายน 2562

ความเสียหายในรอบปี ที่เกิดขึ้น

ตารางแสดงข้อมูลสถิติเพลิงไหม้ในปี พ.ศ.2556 – 2558

เดือน ประเภท ความเสียหาย ปี พ.ศ.	ไหม้ทรัพย์สินในเขต จำนวน (ครั้ง)			ไหม้ทรัพย์สินนอกเขต จำนวน (ครั้ง)			ไหม้ป่า ป่าหญ้าในเขต/นอกเขต จำนวน (ครั้ง)		
	2559	2560	2561	2559	2560	2561	2559	2560	2561
มกราคม	-	-	-	-	-	-	-	-	3
กุมภาพันธ์	-	-	-	-	-	-	-	-	-
มีนาคม	-	-	-	-	-	-	3	2	6
เมษายน	-	-	-	1	1	-	4	2	7
พฤษภาคม	-	-	-	-	-	-	-	-	-
มิถุนายน	-	-	-	-	-	-	-	-	-
กรกฎาคม	-	-	-	-	-	-	-	-	-
สิงหาคม	-	-	-	-	-	-	-	-	-
กันยายน	-	-	-	-	-	-	8	5	-
ตุลาคม	-	-	-	-	-	-	6	5	-
พฤศจิกายน	-	-	-	-	-	-	6	5	-
ธันวาคม	-	-	-	-	-	-	-	-	-
รวม	-	-	-	1	1	-	27	19	16

ส่วนที่ 2

ยุทธศาสตร์องค์กรปกครองส่วนท้องถิ่น

1 ความสัมพันธ์ระหว่างแผนพัฒนาระดับมหภาค

1.1 แผนยุทธศาสตร์ชาติ 20 ปี

วิสัยทัศน์ :

“ประเทศไทยมีความมั่นคง มั่งคั่ง ยั่งยืน เป็นประเทศพัฒนาแล้ว ด้วยการพัฒนาตามหลักปรัชญาของเศรษฐกิจพอเพียง”

ความมั่นคง หมายถึง การมีความมั่นคงปลอดภัยจากภัยและการเปลี่ยนแปลงทั้งภายในประเทศและภายนอกประเทศในทุกระดับ ทั้งระดับประเทศ สังคม ชุมชน ครัวเรือน และปัจเจกบุคคล และมีความมั่นคงในทุกมิติ ทั้งมิติทางการทหาร เศรษฐกิจ สังคม สิ่งแวดล้อม และการเมือง เช่น ประเทศ มีความมั่นคงในเอกราชและอธิปไตย มีการปกครองระบอบประชาธิปไตยที่มีพระมหากษัตริย์ทรงเป็น ประมุข สถาบันชาติ ศาสนา พระมหากษัตริย์มีความเข้มแข็งเป็นศูนย์กลางและเป็นที่ยึดเหนี่ยวจิตใจ ของประชาชน มีระบบการเมืองที่มั่นคงเป็นกลไกที่นำไปสู่การบริหารประเทศที่ต่อเนื่องและโปร่งใสตามหลักธรรมาภิบาล สังคมมีความปรองดองและความสามัคคี สามารถผนึกกำลังเพื่อพัฒนาประเทศ ชุมชน มีความเข้มแข็ง ครอบคลุมมีความอบอุ่น ประชาชนมีความมั่นคงในชีวิต มีงานและรายได้ที่มั่นคงพอเพียง กับการดำรงชีวิต มีการออมสำหรับวัยเกษียณ ความมั่นคงของอาหาร พลังงาน และน้ำ มีที่อยู่อาศัย และความปลอดภัยในชีวิตทรัพย์สิน

ความมั่งคั่ง หมายถึง ประเทศไทยมีการขยายตัวของเศรษฐกิจอย่างต่อเนื่องและมีความยั่งยืน จนเข้าสู่กลุ่มประเทศรายได้สูง ความเหลื่อมล้ำของการพัฒนาลดลง ประชากรมีความอยู่ดีมีสุขได้รับ ผลประโยชน์จากการพัฒนาอย่างเท่าเทียมกันมากขึ้น และมีการพัฒนาอย่างทั่วถึงทุกภาคส่วน มีคุณภาพชีวิตตามมาตรฐานขององค์การสหประชาชาติ ไม่มีประชาชนที่อยู่ในภาวะความยากจน เศรษฐกิจในประเทศมีความเข้มแข็ง ขณะเดียวกันต้องมีความสามารถในการแข่งขันกับประเทศต่าง ๆ ทั้งในตลาดโลกและตลาดภายในประเทศเพื่อให้สามารถสร้างรายได้ทั้งจากภายในและภายนอกประเทศ ตลอดจนมีการสร้างฐานเศรษฐกิจและสังคมแห่งอนาคตเพื่อให้สอดคล้องกับบริบทการพัฒนา ที่เปลี่ยนแปลงไป และประเทศไทยมีบทบาทที่สำคัญในเวทีโลก และมีความสัมพันธ์ทางเศรษฐกิจ และการค้าอย่างแน่นแฟ้นกับประเทศในภูมิภาคเอเชีย เป็นจุดสำคัญของการเชื่อมโยงในภูมิภาค ทั้งการ คมนาคมขนส่ง การผลิต การค้า การลงทุน และการทำธุรกิจ เพื่อให้เป็นพลังในการพัฒนา นอกจากนี้ ยังมีความสมบูรณ์ในทุนที่จะสามารถสร้างการพัฒนาต่อเนื่องไปได้ ได้แก่ ทุนมนุษย์ ทุนทางปัญญา ทุนทางการเงิน ทุนที่เป็นเครื่องมือเครื่องจักร ทุนทางสังคม และทุนทรัพยากรธรรมชาติและสิ่งแวดล้อม

ความยั่งยืน หมายถึง การพัฒนาที่สามารถสร้างความเจริญ รายได้ และคุณภาพชีวิตของ ประชาชนให้เพิ่มขึ้นอย่างต่อเนื่อง ซึ่งเป็นการเจริญเติบโตของเศรษฐกิจที่อยู่บนหลักการใช้ การรักษา และการฟื้นฟูฐานทรัพยากรธรรมชาติอย่างยั่งยืน ไม่ใช่ทรัพยากรธรรมชาติจนเกินพอดี ไม่สร้างมลภาวะ ต่อสิ่งแวดล้อมจนเกินความสามารถในการรองรับและเยียวยาของระบบนิเวศ การผลิตและการบริโภค เป็นมิตรกับสิ่งแวดล้อม และสอดคล้องกับเป้าหมายการพัฒนาที่ยั่งยืน ทรัพยากรธรรมชาติมี ความอุดมสมบูรณ์มากขึ้นและสิ่งแวดล้อมมีคุณภาพดีขึ้น คนมีความรับผิดชอบต่อสังคม มีความ เอื้ออาทร เสียสละเพื่อผลประโยชน์ส่วนรวม รัฐบาลมีนโยบายที่มุ่งประโยชน์ส่วนรวมอย่างยั่งยืน และให้ความสำคัญกับการมีส่วนร่วมของประชาชน และทุกภาคส่วนในสังคมยึดถือและปฏิบัติตาม หลักปรัชญาของเศรษฐกิจพอเพียงเพื่อการพัฒนาอย่างสมดุล มีเสถียรภาพ และยั่งยืน

กรอบยุทธศาสตร์ชาติระยะ 20 ปี (พ.ศ. ๒๕๖๑ - ๒๕๘๐)

ยุทธศาสตร์ที่ ๑ : ด้านความมั่นคง

ยุทธศาสตร์ชาติด้านความมั่นคง มีเป้าหมายการพัฒนาที่สำคัญ คือ ประเทศชาติมั่นคง ประชาชนมีความสุข เน้นการบริหารจัดการสภาวะแวดล้อมของประเทศให้มีความมั่นคง ปลอดภัย เอกราช อธิปไตย และมีความสงบเรียบร้อยในทุกระดับ ตั้งแต่ระดับชาติ สังคม ชุมชน มุ่งเน้นการพัฒนาคน เครื่องมือ เทคโนโลยี และระบบฐานข้อมูลขนาดใหญ่ให้มีความพร้อมสามารถรับมือกับภัยคุกคาม และภัยพิบัติได้ทุกรูปแบบ และทุกระดับความรุนแรง ควบคู่ไปกับการป้องกันและแก้ไขปัญหา ด้านความมั่นคงที่มีอยู่ในปัจจุบัน และที่อาจเกิดขึ้นในอนาคต ใช้กลไกการแก้ไขปัญหาแบบบูรณาการ ทั้งกับส่วนราชการ ภาคเอกชน ประชาสังคม และองค์กรที่ไม่ใช่รัฐ รวมถึงประเทศเพื่อนบ้าน และมิตรประเทศทั่วโลกบนพื้นฐานของหลักธรรมาภิบาล เพื่อเอื้ออำนวยประโยชน์ต่อการดำเนินการ ของยุทธศาสตร์ชาติอื่น ๆ ให้สามารถขับเคลื่อนไปได้ตามทิศทางและเป้าหมายที่กำหนด

เป้าหมาย 20 ปี

เป้าหมายที่ 1 ประชาชนอยู่ดี กินดี มีความสุข

เป้าหมายที่ 2 บ้านเมืองมีความมั่นคงในทุกมิติและทุกระดับ

เป้าหมายที่ 3 กองทัพ หน่วยงานด้านความมั่นคง ภาครัฐ ภาคเอกชน และภาคประชาชน มีความพร้อมในการป้องกันและแก้ไขปัญหาความมั่นคง

เป้าหมายที่ 4 ประเทศไทยมีบทบาทด้านความมั่นคงเป็นที่ชื่นชมและได้รับการยอมรับโดยประชาคม ระหว่างประเทศ

เป้าหมายที่ 5 การบริหารจัดการความมั่นคงมีผลสำเร็จที่เป็นรูปธรรมอย่างมีประสิทธิภาพ

ตัวชี้วัด

- 1) ความสุขของประชากรไทย
- 2) ความมั่นคงปลอดภัยของประเทศ
- 3) ความพร้อมของกองทัพ หน่วยงานด้านความมั่นคง และการมีส่วนร่วมของภาครัฐ ภาคเอกชน และภาคประชาชนในการป้องกันและแก้ไขปัญหาความมั่นคง
- 4) บทบาทและการยอมรับในด้านความมั่นคงของไทยในประชาคมระหว่างประเทศ
- 5) ประสิทธิภาพการบริหารจัดการความมั่นคงแบบองค์รวม

ประเด็นยุทธศาสตร์ ประกอบด้วย 5 ประเด็นหลัก

1. การรักษาความสงบภายในประเทศ

- 1.1 การพัฒนาและเสริมสร้างคนในทุกภาคส่วนให้มีความเข้มแข็ง มีความพร้อมตระหนักในเรื่องความมั่นคง และมีส่วนร่วมในการแก้ไขปัญหา
- 1.2 การพัฒนาและเสริมสร้างความจงรักภักดีต่อสถาบันหลักของชาติ การพัฒนาและเสริมสร้างการเมืองในระบอบประชาธิปไตยอันมี
- 1.3 พระมหากษัตริย์ทรงเป็นประมุขที่มีเสถียรภาพและมีธรรมาภิบาล เห็นแก่ประโยชน์ของประเทศชาติ มากกว่าประโยชน์ส่วนตน
- 1.4 การพัฒนาและเสริมสร้างกลไกที่สามารถป้องกันและขจัดสาเหตุของประเด็นปัญหาความมั่นคงที่สำคัญ

2. ป้องกันและแก้ไขปัญหาที่มีผลกระทบต่อความมั่นคง
 - 2.1 แก้ไขปัญหาความมั่นคงในปัจจุบัน
 - 2.2 ติดตาม ฝ้าระวัง ป้องกัน และแก้ไขปัญหาที่อาจอุบัติขึ้นใหม่
 - 2.3 สร้างความปลอดภัยและความสันติสุขอย่างถาวรในพื้นที่จังหวัดชายแดนใต้
 - 2.4 รักษาความมั่นคงและผลประโยชน์ทางทรัพยากรธรรมชาติและสิ่งแวดล้อมทั้งทางบกและทางทะเล
3. พัฒนาศักยภาพของประเทศให้พร้อมเผชิญภัยคุกคามที่กระทบต่อความมั่นคงของชาติ
 - 3.1 การพัฒนาระบบงานข่าวกรองแห่งชาติแบบบูรณาการอย่างมีประสิทธิภาพ
 - 3.2 การพัฒนาและฝึกพลกำลังอำนาจแห่งชาติ กองทัพและหน่วยงานความมั่นคง รวมทั้งภาครัฐและภาคประชาชน ให้พร้อมป้องกันและรักษาอธิปไตยของประเทศ และเผชิญภัยคุกคามได้ทุกมิติทุกรูปแบบและทุกระดับ
 - 3.3 การพัฒนาระบบเตรียมพร้อมแห่งชาติและการบริหารจัดการภัยคุกคามให้มีประสิทธิภาพ
4. บูรณาการร่วมมือด้านความมั่นคงกับอาเซียนและนานาชาติ รวมถึงองค์กรภาครัฐที่มีใช้ภาครัฐ
 - 4.1 เสริมสร้างและรักษาคุณภาพสภาวะแวดล้อมระหว่างประเทศ
 - 4.2 เสริมสร้างและธำรงไว้ซึ่งสันติภาพและความมั่นคงของภูมิภาค
 - 4.3 ร่วมมือทางการพัฒนากับประเทศเพื่อนบ้าน ภูมิภาค โลก รวมถึงองค์กรภาครัฐและที่มีใช้ภาครัฐ
5. พัฒนากลไกการบริหารจัดการความมั่นคงแบบบูรณาการ
 - 5.1 พัฒนากลไกให้พร้อมสำหรับการติดตาม ฝ้าระวัง แจ้งเตือน ป้องกัน และแก้ไขปัญหาความมั่นคงแบบองค์รวมอย่างเป็นรูปธรรม
 - 5.2 บริหารจัดการความมั่นคงให้เอื้ออำนวยต่อการพัฒนาประเทศในมิติอื่น ๆ
 - 5.3 พัฒนากลไกและองค์กรขับเคลื่อนยุทธศาสตร์ชาติด้านความมั่นคง

ยุทธศาสตร์ที่ ๒ : ด้านการสร้างความสามารถในการแข่งขัน

ยุทธศาสตร์ชาติด้านการสร้างความสามารถในการแข่งขัน มีเป้าหมายการพัฒนา ที่มุ่งเน้นการยกระดับศักยภาพของประเทศในหลากหลายมิติ บนพื้นฐานแนวคิด ๓ ประการ ได้แก่ (๑) “ต่อยอดอดีต” โดยมองกลับไปที่เราทำทางเศรษฐกิจ อัตลักษณ์ วัฒนธรรม ประเพณี วิถีชีวิต และจุดเด่นทางทรัพยากรธรรมชาติที่หลากหลาย รวมทั้งความได้เปรียบเชิงเปรียบเทียบของประเทศ ในด้านอื่น ๆ นำมาประยุกต์ผสมผสานกับเทคโนโลยีและนวัตกรรม เพื่อให้สอดคล้องกับบริบทของ เศรษฐกิจและสังคมโลกสมัยใหม่ (๒) “ปรับปัจจุบัน” เพื่อปูทางสู่อนาคต ผ่านการพัฒนาโครงสร้างพื้นฐานของประเทศในมิติต่าง ๆ ทั้งโครงข่ายระบบคมนาคมและขนส่ง โครงสร้างพื้นฐานวิทยาศาสตร์ เทคโนโลยี และดิจิทัล และการปรับสภาพแวดล้อมให้เอื้อต่อการพัฒนาอุตสาหกรรมและบริการอนาคต และ (๓) “สร้างคุณค่าใหม่ในอนาคต” ด้วยการเพิ่มศักยภาพของผู้ประกอบการ พัฒนาคู่มือใหม่ รวมถึงปรับรูปแบบธุรกิจ เพื่อตอบสนองต่อความต้องการของตลาด ผสมผสานกับยุทธศาสตร์ที่รองรับ อนาคต บนพื้นฐานของการต่อยอดอดีตและปรับปัจจุบัน พร้อมทั้งการส่งเสริมและสนับสนุนจากภาครัฐ ให้ประเทศไทยสามารถสร้างฐานรายได้และการจ้างงานใหม่ ขยายโอกาสทางการค้าและการลงทุน ในเวทีโลก ควบคู่ไปกับการยกระดับรายได้และการกินดีอยู่ดี รวมถึงการเพิ่มขึ้นของคนชั้นกลาง และลดความเหลื่อมล้ำของคนในประเทศได้ในคราวเดียวกัน

เป้าหมาย 20 ปี

เป้าหมายที่ 1 ประเทศไทยเป็นประเทศที่พัฒนาแล้วเศรษฐกิจเติบโตอย่างมีเสถียรภาพและยั่งยืน

เป้าหมายที่ 2 ประเทศไทยมีขีดความสามารถในการแข่งขันสูงขึ้น

ตัวชี้วัด

- 1) รายได้ประชาชาติ การขยายตัวของผลิตภัณฑ์มวลรวมภายในประเทศ และการกระจายรายได้
- 2) ผลผลิตภาพการผลิตของประเทศ ทั้งในปัจจัยการผลิตและแรงงาน
- 3) การลงทุนเพื่อการวิจัยและพัฒนา
- 4) ความสามารถในการแข่งขันของประเทศ

ประเด็นยุทธศาสตร์ ประกอบด้วย 5 ประเด็นหลัก

1. การเกษตรสร้างมูลค่า

- 1.1 เกษตรอัตลักษณ์พื้นถิ่น ส่งเสริมการนำอัตลักษณ์พื้นถิ่นและภูมิปัญญาท้องถิ่นของไทยมาเป็นผลิตภัณฑ์การเกษตร
- 1.2 เกษตรปลอดภัย ให้ความรู้ สนับสนุนกลไกตลาด เปลี่ยนผ่านสู่เกษตรอินทรีย์
- 1.3 เกษตรชีวภาพ ผลิตภัณฑ์มูลค่าสูงจากฐานเกษตรกรรม ฐานทรัพยากรชีวภาพ
- 1.4 เกษตรแปรรูป เพิ่มมูลค่าในผลิตภัณฑ์และสินค้าเกษตรพรีเมียม
- 1.5 เกษตรอัจฉริยะ นำเทคโนโลยีและนวัตกรรมมาประยุกต์ใช้ในการพัฒนา

2. อุตสาหกรรมและบริการแห่งอนาคต

- 2.1 อุตสาหกรรมชีวภาพ
- 2.2 อุตสาหกรรมและบริการการแพทย์ครบวงจร
- 2.3 อุตสาหกรรมและบริการดิจิทัล ข้อมูล และปัญญาประดิษฐ์
- 2.4 อุตสาหกรรมและบริการขนส่งและโลจิสติกส์
- 2.5 อุตสาหกรรมความมั่นคงของประเทศ

3. สร้างความหลากหลายด้านการท่องเที่ยว

- 3.1 ท่องเที่ยวเชิงสร้างสรรค์และวัฒนธรรม
- 3.2 ท่องเที่ยวเชิงธุรกิจ
- 3.3 ท่องเที่ยวเชิงสุขภาพ ความงาม และแพทย์แผนไทย
- 3.4 ท่องเที่ยวเชื่อมโยงภูมิภาค

4. โครงสร้างพื้นฐาน เชื่อมโยง เชื่อมโลก

- 4.1 เชื่อมโยงโครงข่ายคมนาคมไร้รอยต่อ
- 4.2 การสร้างและพัฒนาเขตเศรษฐกิจพิเศษ
- 4.3 การเพิ่มพื้นที่และเมืองเศรษฐกิจ
- 4.4 การพัฒนาโครงสร้างพื้นฐานเทคโนโลยีสมัยใหม่
- 4.5 การรักษาและเสริมสร้างเสถียรภาพทางเศรษฐกิจมหภาค

5. พัฒนาเศรษฐกิจบนพื้นฐานผู้ประกอบการยุคใหม่

- 5.1 การสร้างผู้ประกอบการอัจฉริยะ
- 5.2 การสร้างโอกาสเข้าถึงบริการทางการเงิน
- 5.3 การสร้างโอกาสเข้าถึงตลาด
- 5.4 การสร้างโอกาสเข้าถึงข้อมูล
- 5.5 การปรับบทบาทและโอกาสการเข้าถึงบริหารภาครัฐ

ยุทธศาสตร์ที่ ๓ : ด้านการพัฒนาและเสริมสร้างศักยภาพทรัพยากรมนุษย์

ยุทธศาสตร์ชาติด้านการพัฒนาและเสริมสร้างศักยภาพทรัพยากรมนุษย์ มีเป้าหมาย การพัฒนาที่สำคัญเพื่อพัฒนาคนในทุกมิติและในทุกช่วงวัยให้เป็นคนดี เก่ง และมีคุณภาพ โดยคนไทย มีความพร้อมทั้งกาย ใจ สติปัญญา มีพัฒนาการที่รอบด้านและมีสุขภาพที่ดีในทุกช่วงวัย มีจิตสาธารณะ รับผิดชอบต่อสังคมและผู้อื่น มั่นใจ อดออม โอบอ้อมอารี มีวินัย รักษาศีลธรรม และเป็นพลเมืองดีของชาติ มีหลักคิดที่ถูกต้อง มีทักษะที่จำเป็นในศตวรรษที่ ๒๑ มีทักษะสื่อสาร ภาษาอังกฤษและภาษาที่สาม และอนุรักษ์ภาษาท้องถิ่น มีนิสัยรักการเรียนรู้และการพัฒนาตนเอง อย่างต่อเนื่องตลอดชีวิต สูการเป็นคนไทยที่มีทักษะสูง เป็นนวัตกรรม นวัตกรรม นักคิด ผู้ประกอบการ เกษตรกรยุคใหม่ และอื่น ๆ โดยมีสัมมาชีพตามความถนัดของตนเอง

เป้าหมาย 20 ปี

- เป้าหมายที่ 1 คนไทยเป็นคนดี คนเก่ง มีคุณภาพ พร้อมสำหรับวิถีชีวิตในศตวรรษที่ 21
- เป้าหมายที่ 2 สังคมไทยมีสภาพแวดล้อมที่เอื้อและสนับสนุนต่อการพัฒนาคนตลอดช่วงชีวิต

ตัวชี้วัด

- 1) การพัฒนาคุณภาพชีวิต สุขภาวะ และความเป็นอยู่ที่ดีของคนไทย
- 2) ผลสัมฤทธิ์ทางการศึกษาและการเรียนรู้ตลอดชีวิต
- 3) การพัฒนาสังคมและครอบครัวไทย

ประเด็นยุทธศาสตร์ ประกอบด้วย 7 ประเด็นหลัก

1. ปรับเปลี่ยนค่านิยมและวัฒนธรรม

- 1) การปลูกฝังค่านิยมและวัฒนธรรมผ่านการเลี้ยงดูในครอบครัว
- 2) การบูรณาการเรื่องความซื่อสัตย์ วินัย คุณธรรม จริยธรรม ในการจัดการเรียนการสอน ในสถานศึกษา
- 3) การสร้างความเข้มแข็งในสถาบันทางศาสนา
- 4) การปลูกฝังค่านิยมและวัฒนธรรมโดยใช้ชุมชนเป็นฐาน
- 5) การสร้างค่านิยมและวัฒนธรรมที่พึงประสงค์จากภาคธุรกิจ
- 6) การใช้สื่อและสื่อสารมวลชนในการปลูกฝังค่านิยมและวัฒนธรรมของคนในสังคม
- 7) การส่งเสริมให้คนไทยมีจิตสาธารณะและมีความรับผิดชอบต่อส่วนรวม

2. พัฒนาศักยภาพคนตลอดช่วงชีวิต

- 1) ช่วงการตั้งครรภ์/ปฐมวัย
- 2) ช่วงวัยเรียน/วัยรุ่น
- 3) ช่วงวัยแรงงาน
- 4) ช่วงวัยผู้สูงอายุ

3. ปฏิรูปกระบวนการเรียนรู้ที่ตอบสนองต่อการเปลี่ยนแปลงในศตวรรษที่ 21
 - 1) การปรับเปลี่ยนระบบการเรียนรู้ให้เอื้อต่อการพัฒนาทักษะสำหรับศตวรรษที่ ๒๑
 - 2) การเปลี่ยนโฉมบทบาท ‘ครู’ ให้เป็นครูยุคใหม่
 - 3) การเพิ่มประสิทธิภาพระบบบริหารจัดการศึกษาในทุกระดับ ทุกประเภท
 - 4) การพัฒนาระบบการเรียนรู้ตลอดชีวิต
 - 5) การสร้างความตื่นตัวให้คนไทยตระหนักถึงบทบาท ความรับผิดชอบ และการวางตำแหน่งของประเทศไทยในภูมิภาคเอเชียอาคเนย์และประชาคมโลก
 - 6) การวางพื้นฐานระบบรองรับการเรียนรู้โดยใช้ดิจิทัลแพลตฟอร์ม
 - 7) การสร้างระบบการศึกษาเพื่อเป็นเลิศทางวิชาการระดับนานาชาติ
4. ตระหนักถึงพหุปัญญาของมนุษย์ที่หลากหลาย
 - 1) การพัฒนาและส่งเสริมพหุปัญญาผ่านครอบครัว ระบบสถานศึกษา สภาพแวดล้อม รวมทั้งสื่อ
 - 2) การสร้างเส้นทางอาชีพ สภาพแวดล้อมการทำงาน และระบบสนับสนุนที่เหมาะสมสำหรับผู้มีความสามารถพิเศษผ่านกลไกต่าง ๆ
 - 3) การดึงดูดกลุ่มผู้เชี่ยวชาญต่างชาติและคนไทยที่มีความสามารถในต่างประเทศให้มาสร้างและพัฒนาเทคโนโลยีและนวัตกรรมให้กับประเทศ
5. เสริมสร้างให้คนไทยมีสุขภาวะที่ดี
 - 1) การสร้างความรอบรู้ด้านสุขภาวะ
 - 2) การป้องกันและควบคุมปัจจัยเสี่ยงที่คุกคามสุขภาวะ
 - 3) การสร้างสภาพแวดล้อมที่เอื้อต่อการมีสุขภาวะที่ดี
 - 4) การพัฒนาระบบบริการสุขภาพที่ทันสมัยสนับสนุนการสร้างสุขภาวะที่ดี
 - 5) การส่งเสริมให้ชุมชนเป็นฐานในการสร้างสุขภาวะที่ดีในทุกพื้นที่
6. สร้างสภาพแวดล้อมที่เอื้อต่อการพัฒนาและเสริมสร้างศักยภาพทรัพยากรมนุษย์
 - 1) การสร้างความอยู่ดีมีสุขของครอบครัวไทย
 - 2) การส่งเสริมบทบาทการมีส่วนร่วมของภาครัฐ ภาคเอกชน องค์กรปกครองส่วนท้องถิ่น ครอบครัวและชุมชนในการพัฒนาทรัพยากรมนุษย์
 - 3) การปลูกฝังและพัฒนาทักษะนอกห้องเรียน
 - 4) การพัฒนาระบบฐานข้อมูลเพื่อการพัฒนาทรัพยากรมนุษย์
7. เสริมสร้างศักยภาพการกีฬาในการสร้างคุณค่าทางสังคมและพัฒนาประเทศ
 - 1) การส่งเสริมการออกกำลังกาย และกีฬาขั้นพื้นฐานให้กลายเป็นวิถีชีวิต
 - 2) การส่งเสริมให้ประชาชนมีส่วนร่วมในกิจกรรมออกกำลังกาย กีฬา และนันทนาการ
 - 3) การส่งเสริมการกีฬาเพื่อพัฒนาสู่ระดับอาชีพ
 - 4) การพัฒนาบุคลากรด้านการกีฬาและนันทนาการเพื่อรองรับการเติบโตของ

ยุทธศาสตร์ที่ ๔ : ด้านการสร้างโอกาสและความเสมอภาคทางสังคม

ยุทธศาสตร์ชาติด้านการสร้างโอกาสและความเสมอภาคทางสังคม มีเป้าหมาย การพัฒนาที่ให้ความสำคัญกับการดึงเอาพลังของภาคส่วนต่าง ๆ ทั้งภาคเอกชน ประชาสังคม ชุมชน ท้องถิ่น มาร่วมขับเคลื่อน โดยการสนับสนุนการรวมตัวของประชาชนในการร่วมคิดร่วมทำ เพื่อมีส่วนร่วม การกระจายอำนาจ และความรับผิดชอบไปสู่กลไกบริหารราชการแผ่นดินในระดับท้องถิ่น การเสริมสร้างความเข้มแข็งของชุมชน ในการจัดการตนเอง และการเตรียมความพร้อมของประชากรไทย ทั้งในมิติสุขภาพ เศรษฐกิจ สังคม และสภาพแวดล้อมให้เป็นประชากรที่มีคุณภาพ สามารถพึ่งตนเอง และทำประโยชน์แก่ครอบครัว ชุมชน และสังคมให้นานที่สุด โดยรัฐให้หลักประกันการเข้าถึงบริการและสวัสดิการที่มีคุณภาพอย่างเป็นธรรมและทั่วถึง เป้าหมาย 20 ปี

เป้าหมายที่ 1 สร้างความเป็นธรรม และลดความเหลื่อมล้ำในทุกมิติ

เป้าหมายที่ 2 กระจายศูนย์กลางความเจริญทางเศรษฐกิจและสังคมเพิ่มโอกาสให้ทุกภาคส่วนเข้ามาเป็นกำลังของการพัฒนาประเทศไทยในทุกระดับเพื่อความเสมอภาค

เป้าหมายที่ 3 เพิ่มขีดความสามารถของชุมชนท้องถิ่นในการพัฒนาการพึ่งตนเองและการจัดการตนเองเพื่อสร้างสังคมคุณภาพ

ตัวชี้วัด

- 1) ความแตกต่างของรายได้และการเข้าถึงบริการภาครัฐระหว่างกลุ่มประชากร
- 2) ความก้าวหน้าของการพัฒนาคน
- 3) ความก้าวหน้าในการพัฒนาจังหวัดในการเป็นศูนย์กลางความเจริญทางเศรษฐกิจ สังคม และ เทคโนโลยี
- 5) คุณภาพชีวิตของประชากรสูงอายุ

ประเด็นยุทธศาสตร์ ประกอบด้วย 4 ประเด็นหลัก

1. การลดความเหลื่อมล้ำ สร้างความเป็นธรรมในทุกมิติ

- 1) ปรับโครงสร้างเศรษฐกิจฐานราก
- 2) ปฏิรูประบบภาษีและการคุ้มครองผู้บริโภค
- 3) กระจายการถือครองที่ดินและการเข้าถึงทรัพยากร
- 4) เพิ่มผลิตภาพและคุ้มครองแรงงานไทย ให้เป็นแรงงานฝีมือที่มีคุณภาพ และความริเริ่มสร้างสรรค์ มีความปลอดภัยในการทำงาน
- 5) สร้างหลักประกันทางสังคมที่ครอบคลุมและเหมาะสมกับคนทุกช่วงวัย ทุกเพศภาวะและทุกกลุ่ม
- 6) ลงทุนทางสังคมแบบมุ่งเป้าเพื่อช่วยเหลือกลุ่มคนยากจนและกลุ่มผู้ด้อยโอกาสโดยตรง
- 7) สร้างความเป็นธรรมในการเข้าถึงบริการสาธารณสุข และการศึกษา โดยเฉพาะสำหรับผู้มีรายได้น้อยและกลุ่มผู้ด้อยโอกาส
- 8) สร้างความเป็นธรรมในการเข้าถึงกระบวนการยุติธรรมอย่างทั่วถึง

2. การกระจายศูนย์กลางความเจริญทางเศรษฐกิจ สังคมและเทคโนโลยี

- 1) พัฒนาศูนย์กลางความเจริญทางเศรษฐกิจ สังคม และเทคโนโลยีในภูมิภาค
- 2) กำหนดแผนพัฒนาเศรษฐกิจและสังคมของแต่ละกลุ่มจังหวัดในมิติต่าง ๆ
- 3) จัดระบบเมืองที่เอื้อต่อการสร้างชีวิตและสังคมที่มีคุณภาพและปลอดภัย ให้สามารถตอบสนองต่อสังคมสูงวัยและแนวโน้มของการขยายตัวของเมืองในอนาคต
- 4) ปรับโครงสร้างและแก้ไขกฎหมายระเบียบบริหารราชการแผ่นดิน เพื่อวางระบบและกลไกการบริหารงานในระดับภาค กลุ่มจังหวัด
- 5) สนับสนุนการพัฒนาพื้นที่บนฐานข้อมูลความรู้ เทคโนโลยี และนวัตกรรม

3. การเสริมสร้างพลังทางสังคม

- 1) สร้างสังคมเข้มแข็งที่แบ่งปัน ไม่ทอดทิ้งกัน และมีคุณธรรม
- 2) การรองรับสังคมสูงวัยอย่างมีคุณภาพ
- 3) สนับสนุนความร่วมมือระหว่างภาครัฐ ภาคเอกชน ภาควิชาการ ภาคประชาสังคมและภาคประชาชน
- 4) ส่งเสริมความเสมอภาคทางเพศและบทบาทของสตรีในการสร้างสรรค์สังคม
- 5) สนับสนุนการพัฒนาบนฐานทุนทางสังคมและวัฒนธรรม
- 6) สนับสนุนการพัฒนาเทคโนโลยีสารสนเทศและสื่อสร้างสรรค์ เพื่อรองรับสังคมยุคดิจิทัล

4. การเพิ่มขีดความสามารถของชุมชนท้องถิ่นในการพัฒนาการพึ่งตนเองและการจัดการตนเอง

- 1) ส่งเสริมการปรับพฤติกรรมในระดับครัวเรือน ให้มีขีดความสามารถในการจัดการวางแผนชีวิต สุขภาพ ครอบครัว การเงินและอาชีพ
- 2) เสริมสร้างศักยภาพของชุมชนในการพึ่งตนเองและการพึ่งพากันเอง
- 3) สร้างการมีส่วนร่วมของภาคส่วนต่าง ๆ เพื่อสร้างประชาธิปไตยชุมชน
- 4) สร้างภูมิคุ้มกันทางปัญญาให้กับชุมชน

ยุทธศาสตร์ที่ ๕ : ด้านการสร้างการเติบโตบนคุณภาพชีวิตที่เป็นมิตรต่อสิ่งแวดล้อม

ยุทธศาสตร์ชาติด้านการสร้างการเติบโตบนคุณภาพชีวิตที่เป็นมิตรกับสิ่งแวดล้อม มีเป้าหมายการพัฒนาที่สำคัญเพื่อนำไปสู่การบรรลุเป้าหมายการพัฒนาที่ยั่งยืนในทุกมิติ ทั้งด้านสังคม เศรษฐกิจ สิ่งแวดล้อม ธรรมชาติ และความเป็นหุ้นส่วนความร่วมมือระหว่างกัน ทั้งภายในและภายนอกประเทศอย่างบูรณาการ ใช้พื้นที่เป็นตัวตั้งในการกำหนดกลยุทธ์และแผนงาน และการให้ทุกฝ่ายที่เกี่ยวข้องได้เข้ามามีส่วนร่วมในแบบทางตรงให้มากที่สุดเท่าที่จะเป็นไปได้ โดยเป็น การดำเนินการบนพื้นฐานการเติบโตร่วมกัน ไม่ว่าจะทางเศรษฐกิจ สิ่งแวดล้อม และคุณภาพชีวิต โดยให้ความสำคัญกับการสร้างสมดุลทั้ง ๓ ด้าน อันจะนำไปสู่ความยั่งยืนเพื่อคนรุ่นต่อไปอย่างแท้จริง

เป้าหมาย 20 ปี

เป้าหมายที่ 1 อนุรักษ์และรักษาทรัพยากรธรรมชาติ สิ่งแวดล้อม และวัฒนธรรม ให้คนรุ่นต่อไปได้ใช้ อย่างยั่งยืน มีสมดุล

เป้าหมายที่ 2 พัฒนาและสร้างใหม่ฐานทรัพยากรธรรมชาติและสิ่งแวดล้อม เพื่อลดผลกระทบทางลบ จากการพัฒนาสังคมเศรษฐกิจของประเทศ

เป้าหมายที่ 3 ใช้ประโยชน์และสร้างการเติบโต บนฐานทรัพยากรธรรมชาติและสิ่งแวดล้อมให้สมดุล ภายในขีดความสามารถของระบบนิเวศ

เป้าหมายที่ 4 ยกระดับกระบวนการทัศน์ เพื่อกำหนดอนาคตประเทศด้านทรัพยากรธรรมชาติและสิ่งแวดล้อม และวัฒนธรรม บนหลักของการมีส่วนร่วม และธรรมาภิบาล

ตัวชี้วัด

- 1) พื้นที่สีเขียวที่เป็นมิตรกับสิ่งแวดล้อม
- 2) สภาพแวดล้อมและทรัพยากรธรรมชาติที่เสื่อมโทรมได้รับการฟื้นฟู
- 3) การเติบโตที่เป็นมิตรกับสิ่งแวดล้อม
- 4) ปริมาณก๊าซเรือนกระจก มูลค่าเศรษฐกิจฐานชีวภาพ

ประเด็นยุทธศาสตร์ ประกอบด้วย 6 ประเด็นหลัก

1. สร้างการเติบโตอย่างยั่งยืนบนสังคมเศรษฐกิจสีเขียว

- 1) เพิ่มมูลค่าของเศรษฐกิจฐานชีวภาพให้สอดคล้องกับยุทธศาสตร์ด้านการสร้างความสามารถในการแข่งขัน
- 2) อนุรักษ์และฟื้นฟูความหลากหลายทางชีวภาพในและนอกถิ่นกำเนิด
- 3) อนุรักษ์และฟื้นฟูแม่น้ำลำคลองและแหล่งน้ำธรรมชาติทั่วประเทศ
- 4) รักษาและเพิ่มพื้นที่สีเขียวที่เป็นมิตรกับสิ่งแวดล้อม
- 5) ส่งเสริมการบริโภคและการผลิตที่ยั่งยืน

2. สร้างการเติบโตอย่างยั่งยืนบนสังคมเศรษฐกิจภาคทะเล

- 1) เพิ่มมูลค่าของเศรษฐกิจฐานชีวภาพทางทะเล
- 2) ปรับปรุง ฟื้นฟู และสร้างใหม่ทรัพยากรทางทะเลและชายฝั่งทั้งระบบ
- 3) ฟื้นฟูชายฝั่งที่เป็นแหล่งท่องเที่ยว ชายฝั่งทะเลได้รับการป้องกันและแก้ไขทั้งระบบ และมีนโยบายการจัดการชายฝั่งแบบบูรณาการอย่างเป็นองค์รวม
- 4) พัฒนาและเพิ่มสัดส่วนกิจกรรมทางทะเลที่เป็นมิตรต่อสิ่งแวดล้อม

3. สร้างการเติบโตอย่างยั่งยืน บนสังคมเศรษฐกิจที่เป็นมิตรต่อสภาพภูมิอากาศ

- 1) ลดการปล่อยก๊าซเรือนกระจก
- 2) มีการปรับตัวเพื่อลดความสูญเสียและเสียหายจากภัยธรรมชาติ และผลกระทบที่เกี่ยวข้องกับการเปลี่ยนแปลงสภาพภูมิอากาศ
- 3) มุ่งเป้าสู่การลงทุนที่เป็นมิตรต่อสภาพภูมิอากาศในการพัฒนาโครงสร้างพื้นฐาน ของภาครัฐและภาคเอกชน
- 4) พัฒนาและสร้างระบบรับมือปรับตัวต่อโรคอุบัติใหม่และโรคอุบัติซ้ำที่เกิดจากการเปลี่ยนแปลงภูมิอากาศ

4. พัฒนาพื้นที่เมือง ชนบท เกษตรกรรมและอุตสาหกรรมเชิงนิเวศ มุ่งเน้นความเป็นเมืองที่เติบโต

- 1) จัดทำแผนผังภูมินิเวศเพื่อการพัฒนาเมือง ชนบท พื้นที่เกษตรกรรม และอุตสาหกรรม รวมถึงพื้นที่อนุรักษ์ตามศักยภาพและความเหมาะสมทางภูมินิเวศอย่างเป็น เอกภาพ
- 2) พัฒนาพื้นที่เมือง ชนบท เกษตรกรรม และ อุตสาหกรรมเชิงนิเวศ ที่มี การบริหารจัดการตามแผนผังภูมินิเวศอย่างยั่งยืน
- 3) จัดการมลพิษที่มีผลกระทบต่อสิ่งแวดล้อม และสารเคมีในภาคเกษตร ทั้งระบบ ให้เป็นไปตามมาตรฐานสากลและค่ามาตรฐานสากล
- 4) สงวนรักษา อนุรักษ์ ป่าฟู และพัฒนาทรัพยากรธรรมชาติ มรดก ทางสถาปัตยกรรมและศิลปวัฒนธรรม อัตลักษณ์ และวิถีชีวิตพื้นถิ่นบนฐานธรรมชาติ และฐาน วัฒนธรรมอย่างยั่งยืน
- 5) พัฒนาเครือข่ายองค์กรพัฒนาเมืองและชุมชน รวมทั้งกลุ่มอาสาสมัคร ด้วยกลไกการมีส่วนร่วมของทุกภาคส่วนในท้องถิ่น
- 6) เสริมสร้างระบบสาธารณสุขและอนามัยสิ่งแวดล้อม และยกระดับ ความสามารถในการป้องกันโรคอุบัติใหม่และอุบัติซ้ำ

5. พัฒนาความมั่นคงทางน้ำ พลังงาน และเกษตรที่เป็นมิตรต่อสิ่งแวดล้อม

- 1) พัฒนาการจัดการน้ำเชิงลุ่มน้ำทั้งระบบเพื่อเพิ่มความมั่นคงด้านน้ำ ของประเทศ
- 2) เพิ่มผลิตภาพของน้ำทั้งระบบในการใช้น้ำอย่างประหยัด รู้คุณค่า และสร้าง มูลค่าเพิ่มจากการใช้น้ำให้ทัดเทียมกับระดับสากล
- 3) พัฒนาความมั่นคงพลังงานของประเทศ และส่งเสริมการใช้พลังงาน ที่เป็นมิตรต่อสิ่งแวดล้อม
- 4) เพิ่มประสิทธิภาพการใช้พลังงานโดยลดความเข้มข้นของการใช้พลังงาน
- 5) พัฒนาความมั่นคงด้านการเกษตรและอาหารของประเทศและชุมชน ในมิติปริมาณ คุณภาพ ราคาและการเข้าถึงอาหาร

6. ยกระดับกระบวนการ เพื่อกำหนดอนาคตประเทศ

- 1) ส่งเสริมคุณลักษณะและพฤติกรรมที่พึงประสงค์ด้านสิ่งแวดล้อม และคุณภาพชีวิตที่ดีของคนไทย
- 2) พัฒนาเครื่องมือ กลไกและระบบยุติธรรม และระบบประชาธิปไตย สิ่งแวดล้อม
- 3) จัดโครงสร้างเชิงสถาบันเพื่อจัดการประเด็นร่วม ด้านการบริหารจัดการ ทรัพยากรธรรมชาติและสิ่งแวดล้อมที่สำคัญ
- 4) พัฒนาและดำเนินโครงการที่ยกระดับกระบวนการเพื่อกำหนดอนาคต ประเทศ ด้านทรัพยากร ธรรมชาติ สิ่งแวดล้อมและวัฒนธรรม บนหลักของการมีส่วนร่วม

ยุทธศาสตร์ที่ 6 : ด้านการปรับสมดุลและพัฒนาระบบการบริหารจัดการภาครัฐ

ยุทธศาสตร์ชาติด้านการปรับสมดุลและพัฒนาระบบการบริหารจัดการภาครัฐ

มีเป้าหมายการพัฒนาที่สำคัญเพื่อปรับเปลี่ยนภาครัฐที่ยึดหลัก “ภาครัฐของประชาชนเพื่อประชาชน และประโยชน์ส่วนรวม” โดยภาครัฐต้องมีขนาดที่เหมาะสมกับบทบาทภารกิจ แยกแยะบทบาท หน่วยงานของรัฐ ที่ทำหน้าที่ในการกำกับหรือในการให้บริการในระบบเศรษฐกิจที่มีการแข่งขัน มีสมรรถนะสูง ยึดหลักธรรมาภิบาล ปรับวัฒนธรรมการทำงานให้มุ่งผลสัมฤทธิ์และผลประโยชน์ส่วนรวม มีความทันสมัย และพร้อมที่จะปรับตัวให้ทันต่อการเปลี่ยนแปลงของโลกอยู่ตลอดเวลา โดยเฉพาะอย่างยิ่ง การนำนวัตกรรม เทคโนโลยี ข้อมูลขนาดใหญ่ ระบบการทำงานที่เป็นดิจิทัลเข้ามาประยุกต์ใช้อย่างคุ้มค่า และปฏิบัติงานเทียบได้กับมาตรฐานสากล รวมทั้งมีลักษณะเปิดกว้าง ทุ่มเทอย่างถึงกันและเปิดโอกาสให้ ทุกภาคส่วนเข้ามามีส่วนร่วมเพื่อตอบสนองความต้องการของประชาชนได้อย่างสะดวก รวดเร็ว และ โปร่งใส โดยทุกภาคส่วนในสังคมต้อง ร่วมกันปลูกฝังค่านิยมความซื่อสัตย์สุจริต ความมัธยัสถ์ และสร้าง จิตสำนึกในการปฏิเสธไม่ยอมรับการทุจริต ประพฤติมิชอบอย่างสิ้นเชิง นอกจากนี้ กฎหมายต้องมีความ ชัดเจน มีเพียงเท่าที่จำเป็น มีความทันสมัย มีความเป็นสากล มีประสิทธิภาพ และนำไปสู่การลด ความเหลื่อมล้ำและเอื้อต่อการพัฒนา โดยกระบวนการ ยุติธรรมมีการบริหารที่มีประสิทธิภาพ เป็นธรรม ไม่เลือกปฏิบัติ และการอำนวยความสะดวกตามหลักนิติธรรม

เป้าหมาย 20 ปี

เป้าหมายที่ 1 ภาครัฐมีวัฒนธรรมการทำงานที่มุ่งผลสัมฤทธิ์และผลประโยชน์ส่วนรวม ตอบสนอง ความต้องการของประชาชนได้อย่างสะดวก รวดเร็ว โปร่งใส

เป้าหมายที่ 2 ภาครัฐมีขนาดพื้นที่เล็กลง พร้อมปรับตัวให้ทันต่อการเปลี่ยนแปลง

เป้าหมายที่ 3 ภาครัฐมีความโปร่งใส ปลอดการทุจริตและประพฤติมิชอบ

เป้าหมายที่ 4 กระบวนการยุติธรรม เป็นไปเพื่อประโยชน์ต่อส่วนรวมของประเทศ

ตัวชี้วัด

- 1) ระดับความพึงพอใจของประชาชนต่อการให้บริการสาธารณะของภาครัฐ
- 2) ประสิทธิภาพของการบริการภาครัฐ
- 3) ระดับความโปร่งใส การทุจริต ประพฤติมิชอบ
- 4) ความเสมอภาคในกระบวนการยุติธรรม

ประเด็นยุทธศาสตร์ ประกอบด้วย 6 ประเด็นหลัก

1. ภาครัฐที่ยึดประชาชนเป็นศูนย์กลางตอบสนองความต้องการและให้บริการอย่างสะดวก รวดเร็ว โปร่งใส

- 1) การให้บริการสาธารณะของภาครัฐได้มาตรฐานสากลและเป็นระดับ แนวหน้าของภูมิภาค
- 2) ภาครัฐมีความเชื่อมโยงในการให้บริการสาธารณะต่าง ๆ ผ่านการนำเทคโนโลยีดิจิทัล มาประยุกต์ใช้

2. ภาครัฐบริหารงานแบบบูรณาการโดยมียุทธศาสตร์ชาติเป็นเป้าหมายและเชื่อมโยงการพัฒนาในทุกระดับ ทุกประเด็น ทุกภารกิจ และทุกพื้นที่

- 1) ให้ยุทธศาสตร์ชาติเป็นกลไกขับเคลื่อนการพัฒนาประเทศ
- 2) ระบบการเงินการคลังประเทศสนับสนุนการขับเคลื่อนยุทธศาสตร์ชาติ
- 3) ระบบติดตามประเมินผลที่สะท้อนการบรรลุเป้าหมายยุทธศาสตร์ชาติ

ในทุกระดับ

3. **ภาครัฐมีขนาดเล็กลง เหมาะสมกับภารกิจ เปิดกว้าง ส่งเสริมให้ประชาชนและทุกภาคส่วนมีส่วนร่วมในการพัฒนาประเทศ**
 - 1) ภาครัฐมีขนาดที่เหมาะสม
 - 2) ทุกภาคส่วนมีส่วนร่วมในการพัฒนาประเทศ
 - 3) ส่งเสริมการกระจายอำนาจและสนับสนุนบทบาทชุมชนท้องถิ่นให้องค์กรปกครองส่วนท้องถิ่นเป็นหน่วยงานที่มีสมรรถนะสูง ตั้งอยู่บนหลักธรรมาภิบาล
4. **ภาครัฐมีความทันสมัย**
 - 1) องค์กรภาครัฐมีความยืดหยุ่นเหมาะสมกับบริบทการพัฒนาประเทศ
 - 2) พัฒนาและปรับระบบวิธีการปฏิบัติราชการให้ทันสมัย
5. **บุคลากรภาครัฐเป็นคนดีและเก่ง ยึดหลักคุณธรรมมีจิตสำนึก มีความสามารถสูง มุ่งมั่นและเป็นมืออาชีพ**
 - 1) ภาครัฐมีการบริหารกำลังคนที่มีความคล่องตัว ยึดระบบคุณธรรม
 - 2) บุคลากรภาครัฐยึดค่านิยมในการทำงานเพื่อประชาชน มีคุณธรรมและมีการพัฒนาตามเส้นทางความก้าวหน้าในอาชีพ
6. **ภาครัฐมีความโปร่งใส ปกป้องการทุจริตและประพฤติมิชอบ ทุกภาคส่วนร่วมต่อต้านการทุจริต**
 - 1) ประชาชนและภาคีต่าง ๆ ในสังคมร่วมมือกันในการป้องกันการทุจริตและประพฤติมิชอบ
 - 2) บุคลากรภาครัฐยึดมั่นในหลักคุณธรรม จริยธรรมและความซื่อสัตย์สุจริต
 - 3) การปราบปรามการทุจริตประพฤติมิชอบมีประสิทธิภาพมีความเด็ดขาดเป็นธรรม และตรวจสอบได้
 - 4) การบริหารจัดการการป้องกันและปราบปรามการทุจริตอย่างเป็นระบบแบบบูรณาการ
7. **กฎหมายมีความสอดคล้องเหมาะสมกับบริบทต่าง ๆ และมีเท่าที่จำเป็น**
 - 1) ภาครัฐจัดให้มีกฎหมายที่สอดคล้องและเหมาะสมกับบริบทต่าง ๆ ที่เปลี่ยนแปลง
 - 2) มีกฎหมายเท่าที่จำเป็น
 - 3) การบังคับใช้กฎหมายอย่างมีประสิทธิภาพ
8. **กระบวนการยุติธรรมเคารพสิทธิมนุษยชนและนำปฏิบัติต่อประชาชนโดยเสมอ**
 - 1) บุคลากรและหน่วยงานในกระบวนการยุติธรรมเคารพและยึดมั่นในหลักประชาธิปไตย เคารพศักดิ์ศรีความเป็นมนุษย์ที่พึงได้รับการปฏิบัติอย่างเท่าเทียม
 - 2) ทุกหน่วยงานในกระบวนการยุติธรรม มีบทบาทเชิงรุกร่วมกันในทุกขั้นตอนของการค้นหาความจริง
 - 3) หน่วยงานในกระบวนการยุติธรรมทั้งทางแพ่ง อาญา และปกครอง มีเป้าหมายและยุทธศาสตร์ร่วมกัน
 - 4) ส่งเสริมระบบยุติธรรมทางเลือก ระบบยุติธรรมชุมชน และการมีส่วนร่วมของประชาชนในกระบวนการยุติธรรม
 - 5) พัฒนามาตรการอื่นแทนโทษทางอาญา

ที่มา. www.ratchakitcha.80c.go.th/DATA/PDF/2561/A/082/T_0001.PDF

1.2 แผนพัฒนาเศรษฐกิจและสังคมแห่งชาติ ฉบับที่ 12 (พ.ศ. 2560 – 2564)

กรอบแนวคิดและหลักการ ในช่วงของแผนพัฒนาเศรษฐกิจและสังคมแห่งชาติฉบับที่ 12 (พ.ศ. 2560-2564) ประเทศไทยจะยังคง ประสบภาวะแวดล้อมและบริบทของการเปลี่ยนแปลงต่างๆ ที่อาจก่อให้เกิด ความเสี่ยงทั้งจากภายในและ ภายนอกประเทศ อาทิ กระแสการเปิดเศรษฐกิจเสรี ความท้าทายของเทคโนโลยี ใหม่ๆ การเข้าสู่สังคมผู้สูงอายุ การเกิดภัยธรรมชาติที่รุนแรง ประกอบกับสถานการณ์ด้านต่างๆ ทั้งเศรษฐกิจ สังคม ทรัพยากรธรรมชาติและ สิ่งแวดล้อมของประเทศ ในปัจจุบันที่ยังคงประสบปัญหาในหลายด้าน เช่น ปัญหาผลิตภาพการผลิต ความสามารถในการแข่งขัน คุณภาพการศึกษา ความเหลื่อมล้ำทางสังคม เป็นต้น ทำให้การพัฒนาในช่วง แผนพัฒนาฯ ฉบับที่ 12 จึงจำเป็นต้องยึดกรอบแนวคิดและหลักการในการวางแผนที่สำคัญ ดังนี้

- (1) การน้อมนำและประยุกต์ใช้หลักปรัชญาของเศรษฐกิจพอเพียง
- (2) คนเป็นศูนย์กลางของการพัฒนาอย่างมีส่วนร่วม
- (3) การสนับสนุนและส่งเสริมแนวคิดการปฏิรูปประเทศ และ
- (4) การพัฒนาสู่ความมั่นคง มั่งคั่ง ยั่งยืน สังคมอยู่ร่วมกันอย่างมีความสุข

กรอบวิสัยทัศน์และเป้าหมาย

1. กรอบวิสัยทัศน์แผนพัฒนาฯ ฉบับที่ 12 จากสถานะของประเทศและบริบทการเปลี่ยนแปลงต่างๆ ที่ประเทศกำลังประสบอยู่ ทำให้การกำหนด วิสัยทัศน์แผนพัฒนาฯ ฉบับที่ 12 ยังคงมีความต่อเนื่องจาก วิสัยทัศน์แผนพัฒนาฯ ฉบับที่ 11 และกรอบหลักการ ของการวางแผนที่น้อมนำและประยุกต์ใช้หลักปรัชญา ของเศรษฐกิจพอเพียง ยึดคนเป็นศูนย์กลางของการพัฒนา อย่างมีส่วนร่วม การพัฒนาที่ยึดหลักสมดุล ยั่งยืน โดยวิสัยทัศน์ของการพัฒนาในแผนพัฒนาฯ ฉบับที่ 12 ต้องให้ ความสำคัญกับการกำหนดทิศทางการพัฒนาที่ มุ่งสู่การเปลี่ยนผ่านประเทศไทยจากประเทศที่มีรายได้ปานกลาง ไปสู่ประเทศที่มีรายได้สูง มีความมั่นคง และ ยั่งยืน สังคมอยู่ร่วมกันอย่างมีความสุข และนำไปสู่การบรรลุวิสัยทัศน์ ระยะยาว “มั่นคง มั่งคั่ง ยั่งยืน” ของ ประเทศ

2. การกำหนดตำแหน่งทางยุทธศาสตร์ของประเทศ (Country Strategic Positioning) เป็นการ กำหนด ตำแหน่งทางยุทธศาสตร์ของประเทศที่สอดคล้องกับยุทธศาสตร์ชาติที่ สศช. ได้จัดทำขึ้นประเทศไทย เป็นประเทศ รายได้สูงที่มีการกระจายรายได้อย่างเป็นธรรม เป็นศูนย์กลางด้านการขนส่งและโลจิสติกส์ของ ภูมิภาคสู่ความเป็น ชาติการค้าและบริการ (Trading and Service Nation) เป็นแหล่งผลิตสินค้าเกษตร อินทรีย์และเกษตรปลอดภัย แหล่งอุตสาหกรรมสร้างสรรค์ และมีนวัตกรรมสูงที่เป็นมิตรต่อสิ่งแวดล้อม

3. เป้าหมาย

3.1 การหลุดพ้นจากกับดักประเทศรายได้ปานกลางสู่รายได้สูง 1) เศรษฐกิจขยายตัวเฉลี่ยไม่ต่ำกว่า ร้อยละ 5.0 2) ผลิตภัณฑ์มวลรวมในประเทศต่อหัว (GNP Per Capita) และรายได้ประชาชาติต่อหัว (GNP Per Capita) ณ สิ้นแผนพัฒนาฯ ฉบับที่ 12 ในปี 2564 เพิ่มขึ้นเป็น 317,051 บาท (9,325 ดอลลาร์ USA) และ 301,199 บาท (8,859 ดอลลาร์ USA) ต่อคนต่อปี 3) ผลิตภาพการผลิตเพิ่มขึ้นไม่ต่ำกว่าเฉลี่ย ร้อยละ 2.5 ต่อปี 4) การลงทุนรวมขยายตัวไม่ต่ำกว่าเฉลี่ย ร้อยละ 8.0 (การลงทุนรวมของการลงทุนภาครัฐ ไม่ต่ำกว่า ร้อยละ 10.0 และการลงทุนของภาคเอกชนขยายตัวไม่ต่ำกว่าเฉลี่ย ร้อยละ 7.5 ในขณะที่ปริมาณ การส่งออกขยายตัวเฉลี่ยไม่ต่ำกว่า ร้อยละ 4.0 ต่อปี)

3.2 การพัฒนาศักยภาพคนให้สนับสนุนการเจริญเติบโตของประเทศและการสร้างสังคมสูงวัย อย่างมี คุณภาพ 1) ประชาชนทุกช่วงวัยมีความมั่นคงทางด้านเศรษฐกิจและสังคม (SocioEconomic Security) และ

มีคุณภาพชีวิตที่ดีขึ้น 2) การศึกษาและการเรียนรู้ได้รับการพัฒนาคุณภาพ 3) สถาบันทางสังคมมีความเข้มแข็ง เป็นฐานรากที่เอื้อต่อการพัฒนาคน

3.3 การลดความเหลื่อมล้ำในสังคม 1) การกระจายรายได้มีความเท่าเทียมกันมากขึ้น 2) บริการทางสังคมมีคุณภาพและมีการกระจายอย่างทั่วถึง

3.4 การสร้างการเจริญเติบโตทางเศรษฐกิจและสังคมที่เป็นมิตรกับสิ่งแวดล้อม 1) รักษาความมั่นคงของฐานทรัพยากรสร้างสมดุลระหว่างการอนุรักษ์และการใช้ประโยชน์ อย่างยั่งยืนและเป็นธรรม 2) ขับเคลื่อนประเทศสู่เศรษฐกิจและสังคมที่เป็นมิตรต่อสิ่งแวดล้อม 3) เพิ่มขีดความสามารถในการรับมือภัยพิบัติและการเปลี่ยนแปลงสภาพภูมิอากาศ 4) เพิ่มประสิทธิภาพและเสริมสร้างธรรมาภิบาลในการบริหารจัดการทรัพยากรธรรมชาติ และสิ่งแวดล้อม 5) มีการบริหารจัดการน้ำให้สมดุลระหว่างการอุปสงค์และอุปทานของน้ำ

3.5 การบริหารราชการแผ่นดินที่มีประสิทธิภาพ 1) การบริหารงานภาครัฐที่โปร่งใส เป็นธรรม มีประสิทธิภาพ และมีส่วนร่วม 2) จัดการทุจริตคอร์รัปชัน 3) มีการกระจายอำนาจที่เหมาะสม แนวทางการพัฒนา

1. การยกระดับศักยภาพการแข่งขันและการหลุดพ้นกับดักรายได้ปานกลางสู่รายได้สูง

1.1 การส่งเสริมด้านการวิจัยและพัฒนา พัฒนาสถานะแวดล้อมของการพัฒนาวิทยาศาสตร์ เทคโนโลยี วิจัย และนวัตกรรม ทั้งด้าน การลงทุนในการวิจัยและพัฒนา ด้านบุคลากรวิจัย ด้านโครงสร้างพื้นฐาน และด้านการบริหารจัดการ รวมทั้ง สนับสนุนและผลักดันให้ผู้ประกอบการมีบทบาทหลักด้านเทคโนโลยีและนวัตกรรม ตลอดจนผลักดันงานวิจัยและ พัฒนาให้ใช้ประโยชน์อย่างแท้จริงทั้งเชิงพาณิชย์และสาธารณะโดยให้ความคุ้มครองทรัพย์สินทางปัญญา

1.2 การพัฒนาผลิตภาพแรงงาน สร้างความร่วมมือระหว่างภาครัฐและภาคเอกชนในการพัฒนา กำลังคนและแรงงานให้มีทักษะ ความรู้และสมรรถนะที่สอดคล้องกับความต้องการของตลาดและรองรับการ เปิดเสรีของประชาคมอาเซียน โดยยกระดับและพัฒนาสมรรถนะแรงงานไทยด้วยเทคโนโลยี เร่งรัดให้แรงงาน ทั้งระบบมีการเรียนรู้ขั้นพื้นฐาน เพื่อสามารถแข่งขันในตลาดแรงงาน สนับสนุนให้แรงงานและปัจจัยการผลิตมีความยืดหยุ่นในการเคลื่อนย้าย ระหว่างสาขาการผลิตและระหว่างพื้นที่การผลิต เพื่อให้แรงงานสามารถเคลื่อนย้ายไปสู่สาขาการผลิตที่มีผลิต ภาพการผลิตสูงสุด และสนับสนุนให้ผู้ประกอบการในภาคอุตสาหกรรมและบริการจัดทำกรอบคุณวุฒิมิวิชาชีพและ มาตรฐานฝีมือแรงงานให้เป็นมาตรฐานที่เชื่อมโยงกันเพื่อยกระดับทักษะของแรงงานไทย

1.3 การส่งเสริมผู้ประกอบการที่เข้มแข็งและพาณิชย์ดิจิทัล พัฒนาขีดความสามารถของผู้ประกอบการให้มีความยืดหยุ่น สามารถปรับตัวและดำเนินธุรกิจ ท่ามกลางการดำเนินนโยบายและมาตรการ การกีดกันทางการค้าในรูปแบบต่างๆ เพิ่มสัดส่วนความเป็นเจ้าของ ของคนไทยและสนับสนุนให้มีการขยาย ตลาดที่มีแบรนด์สินค้าและช่องทางการตลาดที่เป็นของตนเองมากขึ้น ตลอดจนพัฒนาต่อยอดอุตสาหกรรมและบริการเพื่อเข้าสู่การเป็นศูนย์กลางการผลิต บริการ และอุตสาหกรรม ดิจิทัล

1.4 การลงทุนโครงสร้างพื้นฐาน เร่งลงทุนและพัฒนาโครงสร้างพื้นฐานด้านการคมนาคมขนส่งเพื่อเชื่อมโยงพื้นที่เศรษฐกิจในประเทศและต่างประเทศ ทั้งการพัฒนาและปรับปรุงโครงข่ายรถไฟให้เป็นโครงข่ายหลักในการเดินทางและ ขนส่งของประเทศ พัฒนาโครงข่ายระบบขนส่งสาธารณะและโครงข่ายทางหลวงพิเศษระหว่างเมือง ขยายขีดความสามารถของท่าอากาศยานหลักของประเทศ พัฒนาท่าเรือที่มีศักยภาพให้เป็นท่าเรืออิเล็กทรอนิกส์ เต็มรูปแบบ รวมทั้งพัฒนาและปรับปรุงระบบโทรคมนาคมของประเทศ ตลอดจน สนับสนุนการพัฒนา ด้านอุตสาหกรรมที่เกิดจากลงทุนด้านโครงสร้างพื้นฐาน เช่น อุตสาหกรรมซ่อมบำรุงและ

ผลิตชิ้นส่วนอากาศยาน และอุตสาหกรรมระบบราง เป็นต้น เพื่อสร้างโอกาสทางเศรษฐกิจให้กับประเทศในการเป็นฐานการผลิต ในภูมิภาคอาเซียน

1.5 การปรับโครงสร้างการผลิต ปรับโครงสร้างการผลิตภาคเกษตร โดยการปรับเปลี่ยนจากการผลิตสินค้าเกษตรขั้นปฐม เป็นสินค้าเกษตรแปรรูปที่มีมูลค่าสูง มีคุณภาพและมาตรฐานสากล สามารถสร้างความเชื่อมโยงทางด้านวัตถุดิบ กับประเทศเพื่อนบ้านและลดระดับการผลิตสินค้าขั้นปฐมที่สูญเสียขีดความสามารถในการแข่งขันลงสู่ระดับ ที่จำเป็นสำหรับการสร้างความมั่นคงทางด้านอาหารและพลังงาน จัดระบบการผลิตให้สอดคล้องกับศักยภาพ พื้นที่และความต้องการของตลาดตั้งแต่ต้นน้ำถึงปลายน้ำทั้งด้านกายภาพและเศรษฐกิจ รวมทั้งส่งเสริม การรวมกลุ่มทางการเกษตรจากกิจการเจ้าของคนเดียวเป็นการประกอบการในลักษณะสหกรณ์ ห้างหุ้นส่วนและ บริษัทเพื่อให้เกิดการประหยัดจากขนาด พิจารณาพันธุ์พืชที่เหมาะสมกับศักยภาพของพื้นที่และแหล่งน้ำ ใช้เทคโนโลยีการผลิตในระดับที่เหมาะสม ใช้กลไกตลาดในการป้องกันความเสี่ยง ตลอดจนส่งเสริมและเร่งขยาย ผลแนวความคิดการทำเกษตรตามหลักปรัชญาของเศรษฐกิจพอเพียง และระบบเกษตรกรรมยั่งยืน ปรับโครงสร้างการผลิตภาคบริการโดยเร่งพัฒนาระบบคมนาคมขนส่งให้เกิดความเชื่อมโยงกัน เป็นโครงข่ายทั้งทางบก ทางน้ำ และทางอากาศ เร่งพัฒนาท่าเทียบเรือขนาดใหญ่เพื่อรองรับการเติบโตของการ ท่องเที่ยวทางทะเล ปรับปรุงแก้ไขกฎหมายที่เกี่ยวข้องกับการท่องเที่ยวให้ครอบคลุมและทันสมัยทั้งการควบคุม กิจกรรมต่างๆ เกี่ยวกับการท่องเที่ยวและส่งเสริมการท่องเที่ยว และกำหนดและจัดทำกฎหมายเพื่อยกระดับ มาตรฐานการท่องเที่ยวของไทยสู่สากลและรองรับการพัฒนาการท่องเที่ยวให้สามารถแข่งขันได้ในระดับนานาชาติ รวมทั้งส่งเสริมการพัฒนาเชิงพื้นที่ในลักษณะกลุ่มคลัสเตอร์ท่องเที่ยว โดยสนับสนุนการพัฒนา ด้านการ ท่องเที่ยวของพื้นที่ที่มีความเชื่อมโยงทั้งทางกายภาพ วิถีชีวิต วัฒนธรรมท้องถิ่น และกิจกรรมการ ท่องเที่ยว ตลอดจนส่งเสริมการสร้างเชื่อมโยงด้านการท่องเที่ยวในภูมิภาคอาเซียนทั้งประเทศที่มี พรหมแดนติดกันและ ประเทศที่มีโครงข่ายคมนาคมขนส่งเชื่อมโยงกันเพื่อให้เกิดการพัฒนาแบบองค์รวมทั้ง ระบบ พัฒนาต่อยอดอุตสาหกรรมอนาคตเพื่อเป็นแหล่งการถ่ายทอดเทคโนโลยี เชื่อมโยงการผลิตกับ อุตสาหกรรมที่เป็นฐานรายได้ประเทศ และเป็นกลไกการขับเคลื่อนเศรษฐกิจไทยให้เข้าสู่การเป็นศูนย์กลาง การผลิตและบริการทั้งในระดับอนุภูมิภาคและในภูมิภาคอาเซียน พัฒนาโครงสร้างพื้นฐานที่สนับสนุนการ ขยายตัวด้านการค้า การลงทุน เช่น โลจิสติกส์ และพลังงาน รวมทั้งปัจจัยสนับสนุนการลงทุนอื่นๆ เช่น ลด อุปสรรคการเคลื่อนย้ายเงินทุนระหว่างประเทศ เป็นต้น ส่งเสริมการนำเทคโนโลยีและนวัตกรรมมาประยุกต์ใช้ ทั้งภาคการผลิต การตลาด การบริหารจัดการ การเงิน และโลจิสติกส์ เชื่อมโยงธุรกิจดิจิทัล ในการอำนวยความสะดวกทางการค้าการลงทุนด้วยระบบ อิเล็กทรอนิกส์และสนับสนุนการลงทุนเพื่อสร้างเศรษฐกิจและ สังคมแห่งปัญญาและการเรียนรู้ มุ่งเน้นการพัฒนา ธุรกิจเชิงสร้างสรรค์ การลงทุนที่ใช้เทคโนโลยีขั้นสูงและเป็น มิตรกับสิ่งแวดล้อม การประหยัดพลังงานและการ ใช้พลังงานทดแทน การลงทุนด้านการวิจัยและพัฒนาเชิง พาณิชยกรรม การจัดตั้งสำนักงานใหญ่ข้ามประเทศ บริษัท การค้าระหว่างประเทศ รวมทั้งการให้ความสำคัญเรื่อง ความรับผิดชอบต่อสังคมและการตอบแทนสู่สังคมขององค์กร และ กิจการเพื่อสังคม

2. การพัฒนาศักยภาพคนตามช่วงวัยและการปฏิรูประบบเพื่อสร้างสังคมสูงวัยอย่างมีคุณภาพ

2.1 การพัฒนาศักยภาพคนในทุกช่วงวัยให้สนับสนุนการเจริญเติบโตของประเทศโดยช่วงวัยเด็ก ตั้งแต่แรกเกิดให้มีพัฒนาการที่สมวัยในทุกด้าน วัยเรียน วัยรุ่น ให้มีทักษะการเรียนรู้ ทักษะชีวิต สามารถ อยู่ร่วมกับผู้อื่นภายใต้บริบทสังคมที่เป็นพหุวัฒนธรรม วัยแรงงานให้มีการพัฒนาระดับสมรรถนะฝีมือแรงงาน เพื่อสร้างผลิตภาพเพิ่มให้กับประเทศ วัยผู้สูงอายุให้มีการทำงานที่เหมาะสมตามศักยภาพและประสบการณ์ มี รายได้ใน การดำรงชีวิต มีการสร้างเสริมและฟื้นฟูสุขภาพเพื่อป้องกันหรือชะลอความทุพพลภาพและโรคเรื้อรัง ต่างๆ ที่จะก่อให้เกิดภาระแก่ปัจเจกบุคคล ครอบครัว และระบบบริการสุขภาพ

2.2 การยกระดับคุณภาพการศึกษาและการเรียนรู้ให้มีคุณภาพ เท่าเทียมและทั่วถึง โดย 1) ปฏิรูประบบบริหารจัดการทางการศึกษา โดยปรับระบบบริหารจัดการการศึกษาใหม่ เพื่อสร้างความรับผิดชอบต่อผลลัพธ์ (Accountability) 2) ปฏิรูประบบการคลังด้านการศึกษา เพื่อเพิ่มคุณภาพและประสิทธิภาพการจัดการศึกษาโดย การจัดสรรงบประมาณตรงสู่ผู้เรียน ส่งเสริมการมีส่วนร่วมจากภาคเอกชนในการจัดการศึกษา 3) พัฒนาคุณภาพครูทั้งระบบ ตั้งแต่กระบวนการผลิต สรรหา และการคัดเลือกให้ได้คนดีคน เก่ง รวมทั้งระบบการประเมินและรับรองคุณภาพที่เน้นผลลัพธ์จากตัวผู้เรียน 4) ปฏิรูประบบการเรียนรู้โดยมุ่งจัดการเรียนรู้เพื่อสร้างสมรรถนะกำลังคนทั้งระบบการศึกษา ตั้งแต่ระดับปฐมศึกษาจนถึงการเรียนรู้ตลอดชีวิต พัฒนาสื่อเพื่อการเรียนรู้ ปรับหลักสูตรและผลิตกำลังคน ให้สอดคล้องกับการเปลี่ยนแปลงและความต้องการของตลาด การวิจัยและการใช้เทคโนโลยีและสื่อเพื่อการ เรียนรู้

2.3 การพัฒนาด้านสุขภาพ โดยส่งเสริมการพัฒนาเทคโนโลยีและนวัตกรรมทางการแพทย์ เพื่อรองรับการเป็นสังคมผู้สูงอายุทั้งในด้านผลิตภัณฑ์สุขภาพและที่อยู่อาศัยสำหรับผู้สูงอายุ ยกระดับการบริหารจัดการระบบสุขภาพเพื่อลดความเหลื่อมล้ำและสร้างความยั่งยืนในระยะยาว โดยพัฒนาระบบข้อมูลสารสนเทศ เพื่อการบริหารทรัพยากรด้านสาธารณสุข บูรณาการระบบหลักประกันสุขภาพภาครัฐให้เกิดความเป็นเอกภาพ ในการบริหารจัดการและการใช้ทรัพยากร และส่งเสริมการอภิบาลระบบสุขภาพในรูปแบบเครือข่ายที่มีการ ใช้ทรัพยากรร่วมกัน พัฒนาศักยภาพของประเทศไทยสู่การเป็นศูนย์กลางสุขภาพนานาชาติทั้งในด้านศูนย์กลาง บริการสุขภาพ (Medical Service Hub) ศูนย์กลางบริการเพื่อส่งเสริมสุขภาพ (Wellness Hub) ศูนย์กลางยา และผลิตภัณฑ์เพื่อสุขภาพ (Product Hub) และศูนย์กลางบริการวิชาการและงานวิจัย (Academic Hub) เพื่อนำรายได้กลับมาใช้ยกระดับคุณภาพบริการสาธารณสุขภายในประเทศ รวมทั้งส่งเสริมการให้ความสำคัญกับ มิติสุขภาพในทุกนโยบายสาธารณะ (Health in All Policies) เพื่อให้การขับเคลื่อนนโยบายของทุกภาคส่วน ครอบคลุมถึงผลกระทบของนโยบายสาธารณะที่มีต่อสุขภาพของประชาชน

2.4 การสร้างสภาพแวดล้อมและนวัตกรรมที่เอื้อต่อการดำรงชีพในสังคมสูงวัย โดยการปรับปรุงสภาพแวดล้อมและความจำเป็นทางกายภาพให้เหมาะกับวัย และการพัฒนาระบบการดูแลผู้สูงอายุในรูปแบบที่หลากหลายทั้งในด้านการจัดบริการสุขภาพและสวัสดิการสังคมอย่างบูรณาการ โดยการมีส่วนร่วมของทุกภาคส่วนอย่างต่อเนื่อง รวมทั้งพัฒนาหมู่บ้านที่มีศักยภาพและความพร้อมให้เป็นต้นแบบของการดูแลผู้สูงอายุเพื่อขยายผลไปสู่หมู่บ้านอื่น ตลอดจนการพัฒนาวัตกรรมการใช้ชีวิตประจำวันสำหรับผู้สูงอายุ

3. การลดความเหลื่อมล้ำทางสังคม

3.1 การยกระดับรายได้และสร้างโอกาสในการประกอบอาชีพ มุ่งเน้นการเพิ่มผลิตภาพแรงงาน โดยสนับสนุนให้แรงงานมีโอกาสเข้าถึงการเรียนรู้และพัฒนาทักษะฝีมือแรงงานอย่างมีมาตรฐาน ปรับโครงสร้างค่าจ้างแรงงานให้ชัดเจนและสะท้อนทักษะฝีมือแรงงานอย่างแท้จริง เร่งผลักดันให้การใช้ระบบมาตรฐานคุณวุฒิ วิชาชีพและมาตรฐานฝีมือแรงงานในทางปฏิบัติอย่างเป็นรูปธรรม นอกจากนี้ เพิ่มผลิตภาพทางการผลิต ของเกษตรกรรายย่อย โดยสนับสนุนการวิจัยและพัฒนา และการผลิตทางการเกษตรที่สอดคล้องกับพื้นที่ สร้างหลักประกันรายได้แทนการอุดหนุนด้านราคาสินค้าเกษตร ลดต้นทุนทางการเกษตรโดยสนับสนุนปัจจัยการผลิต

3.2 การจัดบริการทางสังคมให้ทุกคนตามสิทธิขั้นพื้นฐาน และเน้นการสร้างภูมิคุ้มกันระดับปัจเจก โดย 1) พัฒนาระบบบริการสาธารณสุขให้มีคุณภาพและมีช่องทางการเข้าถึงอย่างหลากหลาย โดยเฉพาะระบบบริการสาธารณสุขและการศึกษาขั้นพื้นฐาน สวัสดิการสังคม และกระบวนการยุติธรรม 2) สนับสนุนการจัดหาที่อยู่อาศัยของผู้มีรายได้น้อย และการเข้าถึงระบบสาธารณสุขปึก กำหนดเป็นนโยบายที่อยู่อาศัย

แห่งชาติและเมืองน่าอยู่ พัฒนาโครงการที่อยู่อาศัยแก้ปัญหาหมู่บ้านแออัดในเมือง โดยดำเนินการร่วมกับภาคธุรกิจเอกชน 3) การจัดรูปแบบสวัสดิการพื้นฐานที่จำเป็นและเหมาะสมตามกลุ่มเป้าหมาย (Customized Welfare) ที่คำนึงถึงฐานะทางเศรษฐกิจและสังคมที่แตกต่างกัน โดยมีแนวทางการรับภาระ ค่าใช้จ่ายร่วมกัน (Cost Sharing)

3.3 การสร้างความเสมอภาคในการเข้าถึงทรัพยากร โดยปฏิรูปที่ดินเพื่อการเกษตร สนับสนุนให้เกษตรกรรายย่อยที่ไร้ที่ดินทำกินและยากจนได้มีที่ดินเป็นของตนเองหรือมีสิทธิทำกินในที่ดิน ปฏิรูประบบการบริหารจัดการน้ำอย่างเป็นระบบและเข้าถึงพื้นที่เป้าหมายได้อย่างแท้จริง ด้วยการผลักดันพระราชบัญญัติทรัพยากรน้ำ พ.ศ. และบูรณาการแผนงานและงบประมาณร่วมกันของหน่วยงาน และสร้างกระบวนการมีส่วนร่วม รวมทั้งปรับโครงสร้างภาษีที่เป็นธรรม เช่น ภาษีที่ดินและสิ่งปลูกสร้าง ภาษีมรดก และภาษีสิ่งแวดล้อม เป็นต้น

3.4 การเข้าถึงกระบวนการยุติธรรมอย่างเสมอภาค การคุ้มครองสิทธิขั้นพื้นฐาน และการเข้าถึงกระบวนการยุติธรรมอย่างเท่าเทียม โดยการเสริมศักยภาพและความเข้มแข็งด้านกฎหมายให้แก่ประชาชน รวมทั้งการปรับปรุงและบังคับใช้กฎหมายเพื่อลดปัญหาความเหลื่อมล้ำ เช่น กฎหมายป่าหมู่บ้าน กฎหมายภาษี มรดก กฎหมายที่ดิน เป็นต้น

4. การรองรับการเชื่อมโยงภูมิภาคและความเป็นเมือง

4.1 การลงทุนด้านโครงสร้างพื้นฐานและสิ่งอำนวยความสะดวกของเมือง เตรียมความพร้อมรองรับความเป็นเมือง ทั้งด้านการบริหารจัดการด้านผังเมือง ด้านสาธารณสุขโรค สาธารณูปการ ระบบคมนาคมขนส่ง ระบบบริหารจัดการสิ่งแวดล้อม ระบบการศึกษา และระบบสาธารณสุขที่ได้มาตรฐาน มีคุณภาพและเพียงพอ ต่อความต้องการของคนในเมือง รวมทั้งเสริมสร้างความสามารถในการบริหารจัดการเมืองตามระดับการพัฒนา

4.2 การพัฒนาด้านการขนส่งและโลจิสติกส์เชื่อมโยงกับเพื่อนบ้าน ส่งเสริมและเร่งรัดการพัฒนา ระบบการบริหารจัดการโลจิสติกส์ของประเทศ เพื่อเพิ่มความสามารถในการแข่งขันของประเทศทั้งด้านการค้า การลงทุน และการบริการ โดยคำนึงถึงการเป็นมิตรต่อสิ่งแวดล้อม (Green Logistics) สนับสนุนให้เกิดความร่วมมือในห่วงโซ่อุปทาน และปรับปรุงกฎหมาย กฎระเบียบ รวมทั้งปรับลดกระบวนการด้านอำนวยความสะดวกทางการค้า ขนส่ง และโลจิสติกส์ ให้มีความสะดวกและมีประสิทธิภาพต่อภาคธุรกิจอย่างแท้จริง

4.3 การส่งเสริมการลงทุน การค้าชายแดน และการจัดตั้งเขตพัฒนาเศรษฐกิจพิเศษให้มีความสำคัญ กับนโยบายส่งเสริมการลงทุนและการค้าชายแดน เพื่อดึงดูดให้นักลงทุนในภูมิภาคเข้ามาลงทุนในไทยและประเทศเพื่อนบ้าน รวมทั้งส่งเสริมการจัดตั้งเขตพัฒนาเศรษฐกิจพิเศษในพื้นที่ชายแดนโดยให้ความสำคัญกับการลงทุนโครงสร้างพื้นฐาน การส่งเสริมการลงทุนและสิทธิประโยชน์การบริหารจัดการแรงงานต่างด้าว และการให้บริการจุดเดียวเบ็ดเสร็จ เพื่อช่วยอำนวยความสะดวกด้านการค้าชายแดนและการผ่านแดนระหว่างไทยกับ ประเทศในภูมิภาคมากขึ้น

5. การสร้างความเจริญเติบโตทางเศรษฐกิจและสังคมอย่างเป็นมิตรกับสิ่งแวดล้อม

5.1 การรักษาทุนทางธรรมชาติเพื่อการเติบโตสีเขียว ใช้ประโยชน์จากทุนธรรมชาติโดยคำนึงถึงขีดจำกัดและศักยภาพในการฟื้นตัว ปกป้องรักษาทรัพยากรป่าไม้ โดยสนธิกำลังของทุกภาคส่วนนำระบบสารสนเทศมาใช้ในการบริหารจัดการ บังคับใช้กฎหมายอย่างมีประสิทธิภาพและเป็นธรรม เพิ่มพื้นที่ป่าไม้ โดยส่งเสริมการปลูกไม้มีค่าทางเศรษฐกิจระยะยาว อนุรักษ์และใช้ประโยชน์ความหลากหลายทางชีวภาพอย่างยั่งยืนและแบ่งปันผลประโยชน์อย่างเป็นธรรม รวมทั้งผลักดันแนวทางการประเมินมูลค่าของระบบนิเวศและการสร้างรายได้จากการอนุรักษ์ จัดสรรที่ดินให้แก่ผู้ยากไร้ กระจายการถือครองที่ดิน จัดทำฐานข้อมูลที่ดิน

เพื่อการบริหารจัดการอย่างเป็นระบบ การจัดเก็บภาษีที่ดินในอัตราก้าวหน้า กำหนดเพดานการถือครองที่ดินที่เหมาะสม และกำหนดมาตรการป้องกันการถือครองที่ดินของคนต่างชาติ บริหารจัดการน้ำเพื่อให้เกิดความยั่งยืน บูรณาการระหว่างหน่วยงานอย่างเป็นระบบ สร้างศูนย์ข้อมูลทรัพยากรน้ำ จัดตั้งองค์กรบริหารจัดการน้ำ ในระดับพื้นที่ เช่น คณะกรรมการลุ่มน้ำ และองค์กรผู้ใช้น้ำ คุ้มครองทรัพยากรทางทะเลและชายฝั่ง ลดความขัดแย้งเชิงนโยบายระหว่างการพัฒนาโครงสร้างพื้นฐาน การท่องเที่ยว การประมง และวิถีชีวิตของหมู่บ้าน บริหารจัดการแร่โดยกำหนดปริมาณที่เหมาะสมในการนำแร่มาใช้ประโยชน์ คำนึงถึงความจำเป็นและมูลค่าในอนาคต บังคับใช้มาตรการควบคุมผลกระทบจากการทำเหมืองแร่ที่ก่อมลพิษต่อสภาพแวดล้อมและสุขภาพอนามัยของ ประชาชน

5.2 การส่งเสริมการบริโภคที่เป็นมิตรกับสิ่งแวดล้อม สร้างระบบหมุนเวียนวัสดุที่ใช้แล้วที่มีประสิทธิภาพ ขับเคลื่อนสู่หมู่บ้านหรือสังคมที่ปราศจากขยะ (Zero Waste Society) ผ่านมาตรการต่างๆ เช่น การปฏิรูประบบภาษีและค่าธรรมเนียมเพื่อสิ่งแวดล้อม การศึกษาเพื่อสิ่งแวดล้อม มาตรฐานและฉลากสินค้า เป็นต้น

5.3 การส่งเสริมการผลิต การลงทุน และการสร้างงานสีเขียว เพื่อยกระดับประเทศสู่เศรษฐกิจและสังคมที่เป็นมิตรกับสิ่งแวดล้อม พัฒนาคัลส์เตอร์อุตสาหกรรมสีเขียว ส่งเสริมผู้ประกอบการให้สามารถปรับระบบ สู่ห่วงโซ่อุปทานหรือห่วงโซ่คุณค่าที่เป็นมิตรกับสิ่งแวดล้อม (Green Supply Chain/Green Value Chain) ส่งเสริมการทำการเกษตรกรรมยั่งยืน รวมทั้งส่งเสริมภาคบริการที่มีผลกระทบต่อสิ่งแวดล้อมน้อย เพื่อให้ประเทศไทยมีศักยภาพให้มีบทบาทมากขึ้นในการขับเคลื่อนเศรษฐกิจ

5.4 การจัดการมลพิษและรักษาคุณภาพสิ่งแวดล้อม ด้วยการเร่งรัดการควบคุมมลพิษทั้งทางอากาศ ขยะ น้ำเสีย และของเสียอันตราย ที่เกิดจากการผลิตและบริโภค เพื่อสร้างคุณภาพสิ่งแวดล้อมที่ดีให้กับประชาชน เร่งรัดแก้ไขปัญหาการจัดการขยะเป็นลำดับแรก โดยส่งเสริมให้เกิดกลไกการคัดแยกขยะเพื่อนำกลับมาใช้ใหม่ให้ มากที่สุด เร่งกำจัดขยะมูลฝอยตกค้างสะสมในสถานที่กำจัดในพื้นที่วิกฤต สร้างรูปแบบการจัดการขยะมูลฝอย และของเสียอันตรายที่เหมาะสม เน้นการแปรรูปเป็นพลังงาน สร้างวินัยของคนในชาติ มุ่งสู่การจัดการที่ยั่งยืน โดยให้ความรู้แก่ประชาชน และการบังคับใช้กฎหมาย

5.5 การพัฒนาความร่วมมือด้านสิ่งแวดล้อมระหว่างประเทศ ผลักดันการจัดทำแผนแม่บท การบริหารจัดการทรัพยากรธรรมชาติและสิ่งแวดล้อมของอาเซียน หาแนวทางความร่วมมือกับอาเซียนและ อนุภูมิภาคลุ่มน้ำโขงในประเด็นการขนส่งข้ามพรมแดน การเคลื่อนย้ายแรงงาน การบริหารจัดการพลังงานและการบริหารจัดการทรัพยากรธรรมชาติ

5.6 การเพิ่มขีดความสามารถในการปรับตัวเพื่อรองรับการเปลี่ยนแปลงสภาพภูมิอากาศและการบริหารจัดการเพื่อลดความเสี่ยงด้านภัยพิบัติ เพิ่มขีดความสามารถในการรับมือและปรับตัวต่อการเปลี่ยนแปลงสภาพภูมิอากาศ เพิ่มศักยภาพในการลดการปล่อยก๊าซเรือนกระจกให้กับทุกภาคส่วน ส่งเสริมการวิจัยและพัฒนาทางวิทยาศาสตร์ เทคโนโลยี และนวัตกรรมเพื่อลดผลกระทบและปรับตัวต่อการเปลี่ยนแปลง สภาพภูมิอากาศ พัฒนาระบบฐานข้อมูลและระบบการเตือนภัย ตลอดจนส่งเสริมความร่วมมือระหว่างประเทศ ด้านการเปลี่ยนแปลงสภาพภูมิอากาศและภัยพิบัติทางธรรมชาติ ให้ความสำคัญกับการป้องกันน้ำท่วม วางแผน ป้องกันเมืองและพื้นที่ชายฝั่ง พัฒนาเมืองที่สามารถปรับตัวและยืดหยุ่นต่อการเปลี่ยนแปลงสภาพภูมิอากาศ (Climate Resilience City) การให้บริการของระบบนิเวศ ส่งเสริมการลงทุนของภาคเอกชนในการรับมือภัยพิบัติ โดยสร้างแนวป้องกันตามธรรมชาติ และการจัดทำแผนธุรกิจต่อเนื่อง รวมทั้งการพัฒนาระบบการจัดการภัยพิบัติ ให้มีประสิทธิภาพพร้อมรองรับแนวโน้มการเกิดภัยพิบัติที่รุนแรงในอนาคต

6. การบริหารราชการแผ่นดินที่มีประสิทธิภาพ

6.1 การสร้างความโปร่งใสในทุกขั้นตอนของการปฏิบัติราชการ โดยให้มีช่องทางให้ทุกภาคส่วนสามารถเข้าถึง เข้าตรวจสอบข้อมูลของภาคราชการและร้องเรียนได้ เช่น ข้อมูลการประกวดราคาจัดซื้อจัดจ้าง โครงการของทางราชการ ข้อมูลการประมูลโครงการ ผู้ชนะการประมูลและราคาปิดประมูลข้อมูล ความก้าวหน้า ตามกระบวนการยุติธรรม เช่น คดีที่ไม่ดำเนินการตามหลักธรรมาภิบาล คดีทุจริตคอร์รัปชัน และคดีที่ประชาชน ให้ความสนใจในแต่ละยุคสมัย ฯลฯ

6.2 การพัฒนาบุคลากรภาครัฐให้มีความเป็นมืออาชีพและเพียงพอต่อการขับเคลื่อนภารกิจภาครัฐ ร่วมกับภาคเอกชนและภาคประชาสังคมที่เปลี่ยนแปลงไป เพื่อให้ระบบราชการเล็กกระทัดรัดแต่มีความคล่องตัว และมีประสิทธิภาพสูง

6.3 การสร้างรูปแบบการพัฒนาองค์กรปกครองส่วนท้องถิ่นให้เหมาะสม สามารถรับมือ การเปลี่ยนแปลงทางด้านเศรษฐกิจ สังคม และสิ่งแวดล้อม รวมทั้งเป็นแกนหลักในการประสานเครือข่ายและ เชื่อมโยงภาคส่วนต่างๆ ในระดับพื้นที่ได้อย่างมีประสิทธิภาพ 6.4 การสร้างระบบตรวจสอบ ติดตามและ ประเมินผลที่มีประสิทธิภาพ สร้างผลงานที่มีคุณภาพ รวดเร็วและน่าเชื่อถือ สามารถเป็นเครื่องมือให้กับ คณะรัฐมนตรีประกอบการตัดสินใจในเชิงนโยบายได้ โดยเฉพาะอย่างยิ่งการติดตาม ประเมินผลโครงการใหญ่ๆ ที่มีการใช้จ่ายงบประมาณเป็นจำนวนมากและ เป็นโครงการที่มีผลกระทบในวงกว้าง

ที่มา : http://www.nesdb.go.th/Portals/0/news/plan/P12/Book_Plan12.pdf

วัตถุประสงค์และเป้าหมายการพัฒนาในช่วงแผนพัฒนาฯ ฉบับที่ 12

แผนพัฒนาฯ ฉบับที่ 12 เป็นแผนพัฒนาประเทศในระยะ 5 ปี (พ.ศ. 2560-2564) ซึ่งแปลง ยุทธศาสตร์ชาติระยะ 20 ปี (พ.ศ. 2560-2579) สู่การปฏิบัติอย่างเป็นรูปธรรม ดังนั้น ทิศทางการพัฒนา ของแผนพัฒนาฯ ฉบับที่ ๑๒ จึงมุ่งเตรียมความพร้อมและวางรากฐานในการยกระดับประเทศไทยให้เป็น ประเทศที่พัฒนาแล้ว มีความมั่นคง มั่งคั่ง ยั่งยืน ด้วยการพัฒนาตามปรัชญาของเศรษฐกิจพอเพียง โดยมีกรอบ วิสัยทัศน์และเป้าหมายอนาคตประเทศไทยในปี 2579 ซึ่งกำหนดไว้ในยุทธศาสตร์ชาติระยะ 20 ปี เป็นกรอบ ที่แผนพัฒนาฯ ฉบับที่ 12 มุ่งตอบสนองวัตถุประสงค์และเป้าหมายการพัฒนาที่กำหนดภายใต้ระยะเวลา ๕ ปี ต่อจากนี้ไปพิจารณาจากการประเมินสภาพแวดล้อมการพัฒนาทั้งจากภายนอกและภายในประเทศที่ทั้งชี้ถึง จุดแข็งและจุดอ่อนของประเทศ และการสะท้อนถึงโอกาสและความเสี่ยงในการที่จะผลักดันขับเคลื่อนให้การ พัฒนาในด้านต่าง ๆ บรรลุผลได้ในระยะเวลา ๕ ปีแรกของยุทธศาสตร์ชาติระยะ 20 ปี ทั้งนี้โดยได้คำนึงถึง การต่อยอดให้เกิดผลสัมฤทธิ์อย่างต่อเนื่องภายใต้แผนพัฒนาฯ ฉบับต่อ ๆ ไปดังนั้น การพัฒนาประเทศในระยะ แผนพัฒนาฯ ฉบับที่ 12 จึงกำหนดวัตถุประสงค์และเป้าหมายรวมของการพัฒนาได้ ดังนี้

1. วัตถุประสงค์

1.1 เพื่อวางรากฐานให้คนไทยเป็นคนที่สมบูรณ์ มีคุณธรรมจริยธรรม มีระเบียบวินัย ค่านิยมที่ดี มีจิต สาธารณะ และมีความสุข โดยมีสุขภาพและสุขภาพที่ดี ครอบครัวอบอุ่น ตลอดจน เป็นคนเก่งที่มีทักษะ ความรู้ความสามารถและพัฒนาตนเองได้ต่อเนื่องตลอดชีวิต

1.2 เพื่อให้คนไทยมีความมั่นคงทางเศรษฐกิจและสังคม ได้รับความเป็นธรรมในการเข้าถึง ทรัพยากร และบริการทางสังคมที่มีคุณภาพ ผู้ด้อยโอกาสได้รับการพัฒนาศักยภาพ รวมทั้งชุมชนมี ความเข้มแข็งพึ่งพา ตนเองได้

1.3 เพื่อให้เศรษฐกิจเข้มแข็ง แข่งขันได้ มีเสถียรภาพ และมีความยั่งยืน สร้างความเข้มแข็งของ ฐาน การผลิตและบริการเดิมและขยายฐานใหม่โดยการใช้นวัตกรรมที่เข้มข้นมากขึ้น สร้างความเข้มแข็งของ เศรษฐกิจฐานราก และสร้างความมั่นคงทางพลังงาน อาหาร และน้ำ

1.4 เพื่อรักษาและฟื้นฟูทรัพยากรธรรมชาติและคุณภาพสิ่งแวดล้อมให้สามารถสนับสนุน การเติบโต ที่เป็นมิตรกับสิ่งแวดล้อมและการมีคุณภาพชีวิตที่ดีของประชาชน

1.5 เพื่อให้การบริหารราชการแผ่นดินมีประสิทธิภาพ โปร่งใส ทันสมัย และมีการทำงาน เชิงบูรณาการของภาคีการพัฒนา

1.6 เพื่อให้มีการกระจายความเจริญไปสู่ภูมิภาคโดยการพัฒนาภาคและเมืองเพื่อรองรับ การพัฒนา ยกระดับฐานการผลิตและบริการเดิมและขยายฐานการผลิตและบริการใหม่

1.7 เพื่อผลักดันให้ประเทศไทยมีความเชื่อมโยง (Connectivity) กับประเทศต่างๆ ทั้งในระดับ อนุภูมิภาค ภูมิภาค และนานาชาติได้อย่างสมบูรณ์และมีประสิทธิภาพ รวมทั้งให้ประเทศไทยมีบทบาทนำและ สร้างสรรค์ในด้านการค้า การบริการ และการลงทุนภายใต้กรอบความร่วมมือต่างๆ ทั้งในระดับอนุภูมิภาค ภูมิภาค และโลก

2. เป้าหมายรวม

เพื่อให้เป็นไปตามวัตถุประสงค์ดังกล่าว ได้กำหนดเป้าหมายรวมการพัฒนาของแผนพัฒนาฯ ฉบับที่ 12 ประกอบด้วย

2.1 คนไทยมีคุณลักษณะเป็นคนไทยที่สมบูรณ์ มีวินัย มีทัศนคติและพฤติกรรมตามบรรทัดฐาน ที่ดีของสังคม มีความเป็นพลเมืองตื่นรู้ มีความสามารถในการปรับตัวได้อย่างรู้เท่าทันสถานการณ์ มีความรู้ รับผิดชอบและทำประโยชน์ต่อส่วนรวม มีสุขภาพกายและใจที่ดี มีความเจริญงอกงามทางจิตวิญญาณ มีวิถีชีวิตที่พอเพียง และมีความเป็นไทย

2.2 ความเหลื่อมล้ำทางด้านรายได้และความยากจนลดลง เศรษฐกิจฐานรากมีความเข้มแข็ง ประชาชนทุกคนมีโอกาสในการเข้าถึงทรัพยากร การประกอบอาชีพ และบริการทางสังคมที่มีคุณภาพอย่างทั่วถึง และเป็นธรรม กลุ่มที่มีรายได้ต่ำสุดร้อยละ ๔๐ มีรายได้เพิ่มขึ้นอย่างน้อยร้อยละ ๑๕

2.3 ระบบเศรษฐกิจมีความเข้มแข็งและแข่งขันได้ โครงสร้างเศรษฐกิจปรับสู่เศรษฐกิจฐาน บริการ และดิจิทัล มีผู้ประกอบการรุ่นใหม่และเป็นสังคมผู้ประกอบการผู้ประกอบการขนาดกลางและขนาดเล็กที่ เข้มแข็งสามารถใช้นวัตกรรมและเทคโนโลยีดิจิทัลในการสร้างสรรค์คุณค่าสินค้าและบริการมีระบบการผลิต และให้บริการจากฐานรายได้เดิมที่มีมูลค่าเพิ่มสูงขึ้น และมีการลงทุนในการผลิตและบริการฐานความรู้ชั้นสูง ใหม่ ๆ ที่เป็นมิตรกับสิ่งแวดล้อมและชุมชน รวมทั้งกระจายฐานการผลิตและการให้บริการสู่ ภูมิภาคเพื่อลด ความเหลื่อมล้ำ โดยเศรษฐกิจไทยมีเสถียรภาพและมีอัตราการขยายตัวเฉลี่ยร้อยละ ๕ ต่อปี และมีปัจจัย สนับสนุน อาทิ ระบบโลจิสติกส์ พลังงาน และการลงทุนวิจัยและพัฒนาที่เอื้อต่อการขยายตัวของ ภาคการผลิตและบริการ

2.4 ทูทางธรรมชาติและคุณภาพสิ่งแวดล้อมสามารถสนับสนุนการเติบโตที่เป็นมิตรกับ สิ่งแวดล้อม มีความมั่นคงทางอาหาร พลังงาน และน้ำ โดยเพิ่มพื้นที่ป่าไม้ให้ได้ร้อยละ 40 ของพื้นที่ประเทศเพื่อรักษา ความสมดุลของระบบนิเวศ ลดการปล่อยก๊าซเรือนกระจกในภาคพลังงานและขนส่ง ไม่น้อยกว่าร้อยละ ๗ ภายในปี ๒๕๖๓ เทียบกับการปล่อยให้อยู่ในกรณีปกติ มีปริมาณหรือสัดส่วนของขยะมูลฝอยที่ได้รับการ จัดการอย่างถูกหลักสุขาภิบาลเพิ่มขึ้น และรักษาคุณภาพน้ำและคุณภาพอากาศในพื้นที่วิกฤติให้อยู่ ในเกณฑ์ มาตรฐาน

2.5 มีความมั่นคงในเอกราชและอธิปไตย สังคมปลอดภัย สามัคคี สร้างภาพลักษณ์ดี และเพิ่มความ เชื่อมั่นของนานาชาติต่อประเทศไทย ความขัดแย้งทางอุดมการณ์และความคิดในสังคมลดลง ปัญหา อาชญากรรมลดลง ปริมาณความสูญเสียจากภัยโจรสลัดและการลักลอบขนส่งสินค้าและค่านมนุษย์ลดลง มี ความพร้อมที่ปกป้องประชาชนจากการก่อการร้ายและภัยพิบัติทางธรรมชาติ ประเทศไทยมีส่วนร่วมในการ

กำหนดบรรทัดฐานระหว่างประเทศ เกิดความเชื่อมโยงการขนส่ง โลจิสติกส์ ห่วงโซ่มูลค่า เป็นหุ้นส่วน การพัฒนาที่สำคัญในอนุภูมิภาค ภูมิภาค และโลก และอัตราการเติบโตของมูลค่าการลงทุนและการส่งออก ของไทยในอนุภูมิภาค ภูมิภาค และอาเซียนสูงขึ้น

2.6 มีระบบบริหารจัดการภาครัฐที่มีประสิทธิภาพ ทันสมัย โปร่งใส ตรวจสอบได้ กระจายอำนาจ และมีส่วนร่วมจากประชาชน บทบาทภาครัฐในการให้บริการซึ่งภาคเอกชนดำเนินการแทนได้ดีกว่า ลดลง เพิ่มการใช้ระบบดิจิทัลในการให้บริการปัญหาคอร์รัปชันลดลง และการบริหารจัดการขององค์กร ปกครองส่วนท้องถิ่นมีอิสระมากขึ้น โดยอันดับประสิทธิภาพภาครัฐที่จัดทำโดยสถาบันการจัดการนานาชาติและอันดับความยากง่ายในการดำเนินธุรกิจในประเทศดีขึ้น การใช้จ่ายภาครัฐและระบบงบประมาณมีประสิทธิภาพ สูง ฐานภาษีกว้างขึ้น และดัชนีการรับรู้การทุจริตดีขึ้น รวมถึงมีบุคลากรภาครัฐที่มีความรู้ความสามารถและปรับตัวได้ทันกับยุคดิจิทัลเพิ่มขึ้น

ยุทธศาสตร์การพัฒนาประเทศ

ยุทธศาสตร์ที่ 1 การเสริมสร้างและพัฒนาศักยภาพทุนมนุษย์

การเสริมสร้างและพัฒนาศักยภาพทุนมนุษย์ทุนมนุษย์ของประเทศไทยยังมีปัญหาใน ด้านคุณภาพคนในแต่ละช่วงวัย โดยผลลัพธ์ทางการศึกษาของเด็กวัยเรียนค่อนข้างต่ำ การพัฒนาความรู้และทักษะของแรงงานไม่ตรงกับตลาดงาน ในขณะที่คนไทยจำนวนไม่น้อยยังไม่สามารถคัดกรองและเลือกรับวัฒนธรรมได้อย่างเหมาะสม ซึ่งส่งผลกระทบต่อวิกฤตการณ์คน ทักษะคน และพฤติกรรมในการดำเนินชีวิตการพัฒนาใน ระยะต่อไปจึงต้องให้ความสำคัญกับการวางรากฐานการพัฒนาคนให้มีความสมบูรณ์ เพื่อให้คนไทยมีทัศนคติ และพฤติกรรมตามบรรทัดฐานที่ดีของสังคม ได้รับการศึกษาที่มีคุณภาพสูงตามมาตรฐานสากล และสามารถ เรียนรู้ด้วยตนเองอย่างต่อเนื่อง มีสุขภาวะที่ดีขึ้น คนทุกช่วงวัยมีทักษะ ความรู้ และความสามารถเพิ่มขึ้น รวมทั้งสถาบันทางสังคมมีความเข้มแข็งและมีส่วนร่วมในการพัฒนาประเทศเพิ่มขึ้น

แนวทางการพัฒนาที่สำคัญ ประกอบด้วย (1) ปรับเปลี่ยนค่านิยมคนไทยให้มีคุณธรรม จริยธรรม มีวินัย จิตสาธารณะ และพฤติกรรมที่พึงประสงค์ อาทิ ส่งเสริมให้มีกิจกรรมการเรียนการสอนทั้งใน และนอกห้องเรียนที่สอดแทรกคุณธรรม จริยธรรม ความมีระเบียบวินัย และจิตสาธารณะ (2) พัฒนาศักยภาพ คนให้มีความรู้ ทักษะ และความสามารถในการดำรงชีวิตอย่างมีคุณค่า อาทิ ส่งเสริมเด็กปฐมวัยให้มีการพัฒนา ทักษะทางสมองและทางสังคมที่เหมาะสม เด็กวัยเรียนและวัยรุ่นมีทักษะการคิดวิเคราะห์อย่างเป็นระบบ (3) ยกระดับคุณภาพการศึกษาและการเรียนรู้ตลอดชีวิต อาทิ ปรับระบบบริหารจัดการสถานศึกษาขนาดเล็ก ให้มีการจัดทรัพยากรร่วมกันให้มีขนาดและจำนวนวันที่เหมาะสม ปรับปรุงแหล่งเรียนรู้ในชุมชนให้เป็นแหล่งเรียนรู้เชิงสร้างสรรค์และมีชีวิต (4) ลดปัจจัยเสี่ยงด้านสุขภาพและให้ทุกภาคส่วนคำนึงถึงผลกระทบต่อสุขภาพ อาทิ ส่งเสริมให้มีกิจกรรมทางสุขภาพและโภชนาการที่เหมาะสมกับวัย ปรับปรุงมาตรการทางกฎหมายและภาษีในการควบคุมผลิตภัณฑ์ที่ส่งผลเสียต่อสุขภาพ (5) เพิ่มประสิทธิภาพการบริหารจัดการระบบสุขภาพ ภาครัฐและปรับระบบการเงินการคลังด้านสุขภาพ อาทิ ปรับระบบบริหารจัดการทรัพยากรร่วมกันระหว่างสถานพยาบาลทุกสังกัดในเขตพื้นที่สุขภาพ (6) พัฒนาระบบการดูแลและสร้างสภาพแวดล้อมที่เหมาะสมกับสังคมสูงวัย อาทิ ผลักดันให้มีกฎหมายการดูแลผู้สูงอายุระยะยาว และ (7) ผลักดันให้สถาบันทางสังคมมีส่วนร่วมพัฒนาประเทศอย่างเข้มแข็ง อาทิ กำหนดมาตรการดูแลครอบครัวที่เปราะบาง และส่งเสริมสถาบันการศึกษาให้เป็นแหล่งบริการความรู้ทางวิชาการที่ทุกคนเข้าถึงได้

ยุทธศาสตร์ที่ 2 การสร้างความเป็นธรรมและลดความเหลื่อมล้ำในสังคม

การสร้างความเป็นธรรมและลดความเหลื่อมล้ำในสังคม การพัฒนา ในช่วงที่ผ่านมาทำให้สังคมไทยก้าวหน้าไปหลายด้าน แต่การแก้ปัญหาความเหลื่อมล้ำและสร้างความเป็นธรรม ในสังคมไทยมีความคืบหน้าช้า

ทั้งเรื่องความแตกต่างของรายได้ระหว่างกลุ่มประชากร ความแตกต่างของ คุณภาพการบริการภาครัฐ รวมทั้ง ข้อจำกัดในการเข้าถึงกระบวนการยุติธรรมและเทคโนโลยีของกลุ่ม ผู้ด้อยโอกาสและกลุ่มที่อยู่ในพื้นที่ห่างไกล ดังนั้น การพัฒนาในระยะต่อไป จึงจำเป็นต้องมุ่งลดปัญหาความเหลื่อมล้ำด้านรายได้ของกลุ่มคนที่มีฐานะทาง เศรษฐกิจสังคมที่แตกต่างกัน แก้ไขปัญหาความยากจน เพิ่ม โอกาสการเข้าถึงบริการพื้นฐานทางสังคมของ ภาครัฐ รวมทั้งเพิ่มศักยภาพชุมชนและเศรษฐกิจฐานรากให้มี ความเข้มแข็ง เพื่อให้ชุมชนพึ่งพาตนเองและ ได้รับส่วนแบ่งผลประโยชน์ทางเศรษฐกิจมากขึ้น

แนวทางการพัฒนาสำคัญ ประกอบด้วย (1) การเพิ่มโอกาสให้กับกลุ่มเปราะบาง ประชากรร้อยละ ๔๐ ที่มีรายได้ต่ำสุดสามารถเข้าถึงบริการที่มีคุณภาพของรัฐและมีอาชีพ อาทิ ขยายโอกาส การเข้าถึงการศึกษาที่มี คุณภาพให้แก่เด็กและเยาวชนที่ด้อยโอกาสทางการศึกษาอย่างต่อเนื่อง โดยให้การดูแล นักเรียนที่ครอบครัวยากจน ตั้งแต่การสร้างรายได้ของครัวเรือน สนับสนุนค่าเดินทางไปยังสถานศึกษา ทุนการศึกษา ต่อระดับสูง (2) การกระจายการให้บริการภาครัฐทั้งด้านการศึกษา สาธารณสุข และสวัสดิการที่มีคุณภาพให้ครอบคลุมและ ทั่วถึง อาทิ บริหารจัดการการให้บริการสาธารณสุขที่มีคุณภาพให้ครอบคลุมทุกพื้นที่ผ่านการพัฒนาระบบส่ง ต่อผู้ป่วยทั้งในระดับจังหวัด ภาค และระดับประเทศให้มีประสิทธิภาพมากขึ้น และ(3) เสริมสร้างศักยภาพ ชุมชน การพัฒนาเศรษฐกิจชุมชนและการสร้างความเข้มแข็งการเงินฐานรากตามหลักปรัชญาของเศรษฐกิจ พอเพียง เพื่อให้ชุมชนสามารถพึ่งพาตนเองได้ มีสิทธิในการจัดการที่ดินและทรัพยากร ภายในชุมชน อาทิ สนับสนุนการให้ความรู้ในการบริหารจัดการทางการเงินแก่ชุมชนและครัวเรือน การปรับ องค์การการเงินของ ชุมชนให้ทำหน้าที่เป็นสถาบันการเงินในระดับหมู่บ้าน/ตำบลที่ทำหน้าที่ทั้งการให้กู้ยืมและการออม และจัดตั้ง โครงข่ายการเงินฐานรากโดยมีธนาคารออมสินและธนาคารเพื่อการเกษตรและสหกรณ์เป็น แม่ข่าย

ยุทธศาสตร์ที่ 3 การสร้างความเข้มแข็งทางเศรษฐกิจและแข่งขันได้อย่างยั่งยืน

การสร้างความเข้มแข็งทางเศรษฐกิจและแข่งขันได้อย่างยั่งยืน เศรษฐกิจไทยขยายตัวต่ำกว่าศักยภาพ อย่างต่อเนื่องเป็นเวลาหลายปี ทั้งจากผลกระทบของเศรษฐกิจโลกซบเซา และข้อจำกัดภายในประเทศเองที่ เป็นอุปสรรคต่อการเพิ่มผลิตภาพและขีดความสามารถในการแข่งขัน รวมทั้ง ฐานเศรษฐกิจภายในประเทศ ขยายตัวช้า

การพัฒนา 5 ปีต่อจากนี้ไป จึงเน้นให้เศรษฐกิจเติบโตได้ตามศักยภาพและมีเสถียรภาพ ภาคส่งออกมี การพัฒนาจนสามารถขยายตัวและเป็นกลไกสำคัญในการขับเคลื่อนเศรษฐกิจไทย ผลิตภาพการผลิตของ ประเทศเพิ่มขึ้น การลงทุนภาครัฐและเอกชนมีการขยายตัวอย่างต่อเนื่องและมาจากความร่วมมือกัน มากขึ้น ประชาชนและผู้ประกอบการเข้าสู่ระบบภาษีมากขึ้น และประเทศไทยมีขีดความสามารถในการแข่งขัน ทาง เศรษฐกิจสูงขึ้น นอกจากนี้ยังเน้นให้เศรษฐกิจรายสาขามีการเติบโตอย่างเข้มแข็ง ภาคการเกษตรเน้น เกษตรกรรมยั่งยืนและให้เกษตรกรมีรายได้เพิ่มขึ้น มีการพัฒนาเมืองอุตสาหกรรมนิเวศ การท่องเที่ยวสามารถ ทำรายได้และแข่งขันได้มากขึ้น วิสาหกิจขนาดกลางและขนาดย่อมมีบทบาทต่อระบบเศรษฐกิจมากขึ้น ภาค การเงินมีประสิทธิภาพเพิ่มขึ้น

โดยมีแนวทางการพัฒนาที่สำคัญ ประกอบด้วย (1) การบริหารจัดการเศรษฐกิจ ส่วนรวม ทั้งในด้าน การคลัง อาทิ เพิ่มประสิทธิภาพการจัดแผนงานโครงการการจัดสรรงบประมาณ การบริหาร และการ ตรวจสอบกระบวนการงบประมาณ และด้านการเงิน อาทิ เพิ่มประสิทธิภาพของระบบการเงิน และสถาบัน การเงินทั้งในตลาดเงินและตลาดทุนให้สามารถสนับสนุนการขยายตัวทางเศรษฐกิจ และ(2) การเสริมสร้างและ พัฒนาขีดความสามารถในการแข่งขันของภาคการผลิตและบริการมุ่งเน้นการสร้างเชื่อมโยงของห่วงโซ่ มูลค่าระหว่างภาคเกษตร อุตสาหกรรม บริการและการค้าการลงทุน เพื่อยกระดับ ศักยภาพในการแข่งขันของ ประเทศ โดยยกระดับการผลิตสินค้าเกษตรและอาหารเข้าสู่ระบบมาตรฐาน ต่อยอดความเข้มแข็งของ

อุตสาหกรรมที่มีศักยภาพปัจจุบันเพื่อยกระดับไปสู่อุตสาหกรรมที่ใช้เทคโนโลยีขั้นสูง วาง อนาคตรากฐานการ พัฒนาอุตสาหกรรม เสริมสร้างขีดความสามารถการแข่งขันในเชิงธุรกิจของภาคบริการปรับปรุงแก้ไขกฎหมาย และกฎระเบียบเพื่อส่งเสริมการค้าที่เป็นธรรมและอำนวยความสะดวกด้านการค้าการลงทุน

ยุทธศาสตร์ที่ 4 การเติบโตที่เป็นมิตรกับสิ่งแวดล้อมเพื่อการพัฒนาที่ยั่งยืน

การเติบโตที่เป็นมิตรกับสิ่งแวดล้อมเพื่อการพัฒนาที่ยั่งยืน ปัจจุบันสภาพ ทรัพยากรธรรมชาติและ สิ่งแวดล้อมกำลังเป็นจุดอ่อนสำคัญต่อการรักษาฐานการผลิตและการให้บริการรวมทั้ง การดำรงชีวิตของคน ไทย ซึ่งปัญหาดังกล่าวเกิดจากการลดลงของพื้นที่ป่าไม้ ทรัพยากรดินเสื่อมโทรม ความหลากหลายทางชีวภาพ ถูกคุกคาม ความเสี่ยงในการขาดแคลนทรัพยากรน้ำในอนาคต ปัญหาสิ่งแวดล้อมเพิ่ม สูงขึ้นตามการขยายตัว ของเศรษฐกิจและชุมชนเมืองการเปลี่ยนแปลงสภาพภูมิอากาศและภัยพิบัติทาง ธรรมชาติมีความผันผวนและ รุนแรงมากขึ้น และข้อตกลงระหว่างประเทศเกี่ยวกับการเปลี่ยนแปลงสภาพ ภูมิอากาศทวีความเข้มข้น ซึ่งจะ ส่งผลต่อแนวทางการพัฒนาประเทศในอนาคต

ดังนั้น การพัฒนาในระยะต่อไปจึงมุ่งเน้นการรักษาและฟื้นฟูฐานทรัพยากรธรรมชาติ การสร้างความ มั่นคงด้านน้ำ และการบริหารจัดการทรัพยากรน้ำให้มีประสิทธิภาพ การสร้างคุณภาพ สิ่งแวดล้อมที่ดี ลด มลพิษ และลดผลกระทบต่อสุขภาพของประชาชนและระบบนิเวศ การเพิ่มประสิทธิภาพการลดก๊าซเรือน กระจกและขีดความสามารถในการปรับตัวต่อการเปลี่ยนแปลงสภาพภูมิอากาศ และการเพิ่ม ประสิทธิภาพ การบริหารจัดการเพื่อลดความเสี่ยงจากภัยพิบัติ และลดความสูญเสียในชีวิตและทรัพย์สินที่เกิด จากสาธารณภัย

แนวทางการพัฒนาสำคัญ ประกอบด้วย (1) การรักษาฟื้นฟูทรัพยากรธรรมชาติ สร้าง สมดุลของการ อนุรักษ์และใช้ประโยชน์อย่างยั่งยืนและเป็นธรรม (2) เพิ่มประสิทธิภาพการบริหารจัดการทรัพยากรน้ำเพื่อ ให้ เกิดความมั่นคง สมดุล และยั่งยืน (3) การแก้ไขปัญหาวิกฤตสิ่งแวดล้อม (4) ส่งเสริมการผลิตและการบริโภคที่ เป็นมิตรกับสิ่งแวดล้อม (5) สนับสนุนการลดการปล่อยก๊าซเรือนกระจก และเพิ่มขีด ความสามารถในการ ปรับตัวต่อการเปลี่ยนแปลงสภาพภูมิอากาศ (6) การบริหารจัดการเพื่อลดความเสี่ยงด้านภัย พิบัติ (7) การ พัฒนาระบบการบริหารจัดการและกลไกแก้ไขปัญหาความขัดแย้งด้านทรัพยากรธรรมชาติและสิ่งแวดล้อม และ(8) การพัฒนาความร่วมมือด้านสิ่งแวดล้อมระหว่างประเทศ

ยุทธศาสตร์ที่ 5 การเสริมสร้างความมั่นคงแห่งชาติเพื่อการพัฒนาประเทศสู่ความมั่งคั่ง และยั่งยืน

การเสริมสร้างความมั่นคงแห่งชาติเพื่อการพัฒนาประเทศสู่ความมั่งคั่ง และยั่งยืน กระแสโลกาภิวัตน์ และความก้าวหน้าทางเทคโนโลยีในปัจจุบัน มีแนวโน้มส่งผลกระทบต่อความมั่นคงและเสถียรภาพของประเทศ ไทยในหลายมิติ ทั้งภัยคุกคามภายนอก ในเรื่องการขยายอิทธิพลและการเพิ่ม บทบาทของประเทศมหาอำนาจ ในภูมิภาคต่าง ๆ ของโลก อาชญากรรมข้ามชาติและการก่อการร้าย และภัย คุกคามภายในประเทศ ได้แก่ ความเห็นต่างทางความคิดและอุดมการณ์ของคนในชาติ การสร้างสถานการณ์ใน จังหวัดชายแดนภาคใต้ และ การคุกคามทางเศรษฐกิจ โดยอาชญากรรมคอมพิวเตอร์

ดังนั้น การพัฒนาในระยะต่อไป จึงเน้นในเรื่องการปกป้องและเชิดชูสถาบัน พระมหากษัตริย์ให้เป็น สถาบันหลักของประเทศ สังคมมีความสมานฉันท์ ประชาชนมีส่วนร่วมป้องกันแก้ไข ปัญหาความมั่นคง ประชาชนในจังหวัดชายแดนภาคใต้มีความปลอดภัยในชีวิตและทรัพย์สินมีโอกาสใน การศึกษาและการ ประกอบอาชีพที่สร้างรายได้เพิ่มขึ้น ประเทศไทยมีความสัมพันธ์และความร่วมมือด้านความมั่นคงกับนานา ประเทศในการป้องกันภัยคุกคามในรูปแบบต่าง ๆ ควบคู่ไปกับการรักษาผลประโยชน์ของชาติ มี ความพร้อม ต่อการรับมือภัยคุกคามทั้งภัยคุกคามทางทหารและภัยคุกคามอื่น ๆ และแผนงานด้านความมั่นคงมี การบูรณา การสอดคล้องกับนโยบายการพัฒนาเศรษฐกิจ สังคม ทรัพยากรธรรมชาติและสิ่งแวดล้อม

แนวทางการพัฒนาสำคัญ ประกอบด้วย (1) การรักษาความมั่นคงภายใน เพื่อให้เกิด ความสงบใน สังคมและธำรงไว้ซึ่งสถาบันหลักของชาติ (2) การพัฒนาเสริมสร้างศักยภาพการป้องกันประเทศ เพื่อเตรียม ความพร้อมในการรับมือภัยคุกคามทั้งการทหารและภัยคุกคามอื่น ๆ (3) การส่งเสริมความร่วมมือกับ ต่างประเทศด้านความมั่นคง เพื่อบูรณาการความร่วมมือกับมิตรประเทศเพื่อผลประโยชน์ทางเศรษฐกิจ สังคม และการป้องกันภัยคุกคามข้ามชาติ (4) การรักษาความมั่นคงและผลประโยชน์ของชาติทางทะเลเพื่อคงไว้ซึ่ง อำนาจอธิปไตยและสิทธิอธิปไตยในเขตทะเล และ(5) การบริหารจัดการความมั่นคงเพื่อการพัฒนา เพื่อให้เกิด ความสอดคล้องกันระหว่างแผนงานที่เกี่ยวข้องกับความมั่นคงการพัฒนาภายใต้การมีส่วนร่วมของภาค ประชาชน

ยุทธศาสตร์ที่ 6 การบริหารจัดการในภาครัฐ การป้องกันการทุจริตประพฤติมิชอบ และธรรมาภิบาลใน สังคมไทย

ระบบการบริหารจัดการในภาครัฐที่ขาดประสิทธิภาพเป็นอุปสรรคที่สำคัญต่อการพัฒนาประเทศมา อย่างต่อเนื่อง ทั้งการให้บริการประชาชนยังไม่ได้มาตรฐานสากล การบังคับใช้กฎหมายที่ขาด ประสิทธิภาพ การบริหารจัดการและการให้บริการของท้องถิ่นขาดความโปร่งใส ระบบและกระบวนการยุติธรรมไม่สามารถ อำนวยความยุติธรรมได้อย่างเสมอภาคและเป็นธรรม รวมทั้งการทุจริตประพฤติมิชอบใน สังคมไทย

การพัฒนาในระยะต่อไปจึงต้องเร่งปฏิรูปการบริหารจัดการภาครัฐให้เกิดผลสัมฤทธิ์อย่างจริงจัง โดย มุ่งเน้นในเรื่องการลดสัดส่วนค่าใช้จ่ายด้านบุคลากร และเพิ่มประสิทธิภาพการบริหารจัดการและการให้บริการ ของภาครัฐ รวมทั้งประสิทธิภาพการประกอบธุรกิจของประเทศ การเพิ่มประสิทธิภาพการบริหาร จัดการที่ดี ขององค์กรปกครองส่วนท้องถิ่น การปรับคณะแนวด้านนี้การรับรู้การทุจริตให้อยู่ในระดับที่ดีขึ้น และการลด จำนวนการดำเนินคดีกับผู้มิได้กระทำความผิด

แนวทางการพัฒนาสำคัญ ประกอบด้วย (1) ปรับปรุงโครงสร้างหน่วยงาน บทบาท ภารกิจ และ คุณภาพบุคลากรภาครัฐ ให้มีความโปร่งใส ทันสมัย คล่องตัว มีขนาดที่เหมาะสม เกิดความคุ้มค่า (2) ปรับปรุง กระบวนการงบประมาณ และสร้างกลไกในการติดตามตรวจสอบการเงินการคลังภาครัฐ เพื่อให้การจัดสรร และการใช้จ่ายมีประสิทธิภาพ (3) เพิ่มประสิทธิภาพและยกระดับการให้บริการสาธารณะให้ได้ มาตรฐานสากล เพื่อให้ประชาชนและภาคธุรกิจได้รับบริการที่มีคุณภาพ ได้มาตรฐาน และอำนวยความสะดวก ตรงตามความต้องการ(4) เพิ่มประสิทธิภาพการบริหารจัดการให้แก่องค์กรปกครองส่วนท้องถิ่น เพื่อให้ ประชาชนได้รับการบริการอย่างมีประสิทธิภาพและทั่วถึง (5) ป้องกันและปราบปรามการทุจริตและประพฤติ มิชอบ เพื่อให้สังคมไทยมีวินัย โปร่งใส และยุติธรรม และ(6) ปฏิรูปกฎหมายและกระบวนการยุติธรรมให้มีความ ทันสมัย เป็นธรรม และสอดคล้องกับข้อบังคับสากลหรือข้อตกลงระหว่างประเทศ

ยุทธศาสตร์ที่ 7 การพัฒนาโครงสร้างพื้นฐานและระบบโลจิสติกส์

ที่ผ่านมาการพัฒนา โครงสร้างพื้นฐานและระบบโลจิสติกส์ของประเทศประสบปัญหาด้านความ ต่อเนื่องในการดำเนินการและปัญหาเชิงปริมาณ คุณภาพ และการบริหารจัดการการให้บริการที่สอดคล้องกับ มาตรฐานสากล ทำให้มี ข้อจำกัดในการสนับสนุนการพัฒนาประเทศให้มีประสิทธิภาพ

การพัฒนาในระยะต่อไปจึงมุ่งเน้นในเรื่องการลดความเข้มของการใช้พลังงานและลด ต้นทุนโลจิสติกส์ ของประเทศ การพัฒนาระบบขนส่งทางรางและทางน้ำ เพิ่มปริมาณการเดินทางด้วยระบบ ขนส่งสาธารณะใน เขตเมืองและขยายขีดความสามารถในการรองรับปริมาณผู้โดยสารของท่าอากาศยานใน กรุงเทพมหานครและท่า อากาศยานในภูมิภาค การเพิ่มความสามารถในการแข่งขันด้านโลจิสติกส์และการอำนวยความสะดวกทาง การค้า การพัฒนาด้านพลังงานเพื่อเพิ่มสัดส่วนการใช้พลังงานทดแทนต่อปริมาณการใช้พลังงานขั้นสุดท้าย

และลดการพึ่งพาก๊าซธรรมชาติในการผลิตไฟฟ้า การพัฒนาเศรษฐกิจดิจิทัล และการพัฒนาด้านสาธารณสุขการ (น้ำประปา)

แนวทางการพัฒนาสำคัญ ประกอบด้วย (1) การพัฒนาโครงสร้างพื้นฐานด้านขนส่ง อาทิ พัฒนาระบบรถไฟให้เป็นโครงข่ายหลักในการเดินทางและขนส่งของประเทศ พัฒนาโครงข่ายถนน พัฒนาระบบขนส่งทางอากาศ และพัฒนาระบบขนส่งทางน้ำ (2) การสนับสนุนการพัฒนาระบบขนส่ง อาทิ การพัฒนาอุตสาหกรรมต่อเนื่องที่เกิดจากการลงทุนด้านโครงสร้างพื้นฐาน และพัฒนาการบริหารจัดการในสาขาขนส่ง (3) พัฒนาระบบโลจิสติกส์ อาทิ พัฒนาและยกระดับมาตรฐานระบบการบริหารจัดการโลจิสติกส์และโซ่อุปทานให้ได้มาตรฐานสากล และพัฒนาและยกระดับมาตรฐานการอำนวยความสะดวกทางการค้า (4) พัฒนาด้านพลังงาน อาทิ จัดหาพลังงานให้เพียงพอและสร้างความมั่นคงในการผลิตพลังงาน เพิ่มศักยภาพการบริหารจัดการการผลิต และการใช้พลังงานทดแทนและพลังงานสะอาด (5) พัฒนาเศรษฐกิจดิจิทัล อาทิ พัฒนาและปรับปรุงโครงสร้างพื้นฐานโทรคมนาคมของประเทศให้ทั่วถึงและมีประสิทธิภาพ และส่งเสริมการใช้เทคโนโลยีดิจิทัลในการสร้างมูลค่าเพิ่มทางธุรกิจ และ(6) พัฒนาระบบน้ำประปา อาทิ พัฒนาระบบน้ำประปาให้ครอบคลุมและทั่วถึง และการบริหารจัดการการใช้น้ำอย่างมีประสิทธิภาพและการสร้างนวัตกรรม

ยุทธศาสตร์ที่ 8 การพัฒนาวิทยาศาสตร์ เทคโนโลยี วิจัย และนวัตกรรม

การพัฒนา เศรษฐกิจของประเทศไทยในช่วงระยะเวลาที่ผ่านมา อาศัยการเพิ่มประสิทธิภาพจากปัจจัยความได้เปรียบด้าน แรงงาน ทรัพยากรธรรมชาติ และการนำเข้าเทคโนโลยีสำเร็จรูปจากต่างประเทศ มากกว่าการสะสมองค์ความรู้ เพื่อพัฒนาเทคโนโลยีของตนเอง ทำให้ส่วนแบ่งผลประโยชน์ทางด้านเทคโนโลยี ซึ่งมีมูลค่าเพิ่มสูงตกอยู่กับ ประเทศผู้เป็นเจ้าของเทคโนโลยีอีกทั้งการลงทุนด้านการวิจัยและพัฒนาอย่างไม่เพียงพอที่จะขับเคลื่อนประเทศสู่ สังคมนวัตกรรมได้

การพัฒนาจึงเน้นในเรื่องการเพิ่มความเข้มแข็งด้านวิทยาศาสตร์และเทคโนโลยีของ ประเทศ และเพิ่มความสามารถในการประยุกต์ใช้วิทยาศาสตร์ เทคโนโลยี และนวัตกรรมเพื่อยกระดับ ความสามารถการแข่งขันของภาคการผลิตและบริการและคุณภาพชีวิตของประชาชน

แนวทางการพัฒนาสำคัญ ประกอบด้วย (1) เร่งส่งเสริมการลงทุนวิจัยและพัฒนาและผลักดันสู่การใช้ประโยชน์ในเชิงพาณิชย์และเชิงสังคม อาทิ ลงทุนวิจัยและพัฒนาในกลุ่มเทคโนโลยีที่ประเทศไทย มีศักยภาพพัฒนาได้เอง และกลุ่มเทคโนโลยีที่นำสู่การพัฒนาแบบก้าวกระโดด ลงทุนวิจัยและพัฒนาเทคโนโลยี และนวัตกรรมทางสังคมเพื่อลดความเหลื่อมล้ำและยกระดับคุณภาพชีวิตของประชาชน (2) พัฒนา ผู้ประกอบการให้เป็นผู้ประกอบการทางเทคโนโลยี อาทิ ส่งเสริมผู้ประกอบการให้มีบทบาทหลักด้านนวัตกรรม เทคโนโลยีและร่วมกำหนดทิศทางการพัฒนานวัตกรรม ส่งเสริมการสร้างสรรค่นวัตกรรมด้านการออกแบบและการจัดการธุรกิจที่สำนักงานการใช้เทคโนโลยีให้แพร่หลายในกลุ่มผู้ประกอบการธุรกิจของไทย และ(3) พัฒนา สภาวะแวดล้อมของการพัฒนาวิทยาศาสตร์ เทคโนโลยี วิจัย และนวัตกรรม ด้านบุคลากรวิจัย อาทิ การเร่งการผลิตบุคลากรสายวิทยาศาสตร์และเทคโนโลยีที่มีคุณภาพและสอดคล้องกับความต้องการโดยเฉพาะในสาขา STEM และพัฒนาศักยภาพนักวิจัยให้มีทั้งความรู้และความเข้าใจในเทคโนโลยี

ยุทธศาสตร์ที่ 9 พัฒนาภาค เมืองและพื้นที่เศรษฐกิจ

ในช่วงแผนพัฒนาฯ ฉบับที่ 12 ประเทศไทยต้องใช้ประโยชน์จากศักยภาพและภูมิสังคมเฉพาะของพื้นที่และการดำเนินยุทธศาสตร์เชิงรุกเพื่อ เสริมจุดเด่นในระดับภาคและจังหวัดในการเป็นฐานการผลิตและบริการที่สำคัญ ประกอบกับการขยายตัวของ ประชากรในเขตเมืองจะเป็นโอกาสในการกระจายความเจริญและยกระดับรายได้ของประชาชนโดยการพัฒนา เมืองให้เป็นเมืองน่าอยู่และมีศักยภาพในการรองรับการค้าการลงทุน รวมทั้งลดแรงกดดันจากการกระจุกตัว ของการพัฒนาในกรุงเทพฯและภาคกลางไปสู่ภูมิภาค

นอกจากนี้ การเป็นส่วนหนึ่งของประชาคมเศรษฐกิจ อาเซียนยังเป็นโอกาสในการเปิดพื้นที่เศรษฐกิจใหม่ บริเวณชายแดนเชื่อมโยงการค้าการลงทุนในภูมิภาคของ ไทยกับประเทศเพื่อนบ้านอีกด้วย

ดังนั้น การพัฒนาจึงมุ่งเน้นในเรื่องการลดช่องว่างรายได้ระหว่างภาคและมีการกระจาย รายได้ที่เป็น ธรรมมากขึ้น การเพิ่มจำนวนเมืองศูนย์กลางของจังหวัดเป็นเมืองนำอยู่สำหรับคนทุกกลุ่มในสังคม พื้นที่ฐาน เศรษฐกิจหลักมีระบบการผลิตที่มีประสิทธิภาพสูงและเป็นมิตรต่อสิ่งแวดล้อม และการเพิ่มมูลค่าการลงทุนใน พื้นที่เศรษฐกิจใหม่บริเวณชายแดน

แนวทางการพัฒนาสำคัญ ประกอบด้วย (1) การพัฒนาภาคเพื่อสร้างโอกาสทาง เศรษฐกิจให้ กระจายตัวอย่างทั่วถึง พัฒนาภาคเหนือให้เป็นฐานเศรษฐกิจสร้างสรรค์มูลค่าสูง พัฒนาภาค ตะวันออกเฉียงเหนือให้หลุดพ้นจากความยากจนสู่เป้าหมายการพึ่งตนเอง พัฒนาภาคกลางเป็นฐานเศรษฐกิจ ชี้นำพัฒนาภาคใต้เป็นฐานการสร้างรายได้ที่หลากหลาย (2) การพัฒนาเมืองอาทิ พัฒนาสภาพแวดล้อม เมือง ศูนย์กลางของจังหวัดให้เป็นเมืองนำอยู่ ส่งเสริมการจัดการสิ่งแวดล้อมเมืองอย่างมีบูรณาการภายใต้การมี ส่วน ร่วมของส่วนกลาง ส่วนท้องถิ่น ภาคประชาสังคม และภาคเอกชน พัฒนาระบบขนส่งสาธารณะในเขตเมือง และ (3) การพัฒนาพื้นที่เศรษฐกิจ อาทิ พัฒนาพื้นที่พื้นที่บริเวณชายฝั่งทะเลตะวันออกให้เป็นฐานการผลิต อุตสาหกรรมหลักของประเทศที่ขยายตัวอย่างมีสมดุล มีประสิทธิภาพ สอดคล้องกับศักยภาพของพื้นที่พัฒนา พื้นที่เศรษฐกิจใหม่บริเวณชายแดนเป็นประตูเศรษฐกิจเชื่อมโยงกับประเทศเพื่อนบ้านให้เจริญเติบโตอย่าง ยั่งยืน และเกิดผลที่เป็นรูปธรรม

ยุทธศาสตร์ที่ 10 ความร่วมมือระหว่างประเทศเพื่อการพัฒนา

การพัฒนาความร่วมมือระหว่างประเทศของไทยในช่วงแผนพัฒนาฯ ฉบับที่ 12 ยึดหลักคิดเสรี เปิด เสรี และเปิดโอกาส โดยมุ่งเน้นการพัฒนาและขยายความร่วมมือทั้งด้านเศรษฐกิจ สังคม ความมั่นคง และอื่น ๆ กับมิตรประเทศ และเป็นการขับเคลื่อนต่อเนื่องจากการดำเนินการภายใต้แผนพัฒนาฯ ฉบับที่ 11 โดย กำหนดเป็นแนวทางการดำเนิน นโยบายการค้าและการลงทุนที่เสรี เปิดกว้าง และเป็นธรรม ดำเนิน ยุทธศาสตร์เชิงรุกในการแสวงหาตลาด ใหม่ ๆ ส่งเสริมให้ผู้ประกอบการไทยไปลงทุนในต่างประเทศ และ ส่งเสริมความร่วมมือเพื่อการพัฒนา กับ ประเทศในอนุภูมิภาคและภูมิภาครวมทั้งประเทศนอกภูมิภาค

ดังนั้น การพัฒนาจึงมุ่งเน้นในเรื่องการมีเครือข่ายการเชื่อมโยงตามแนวระเบียง เศรษฐกิจที่ ครอบคลุมและมีการใช้ประโยชน์ได้เต็มศักยภาพ การเพิ่มระบบห่วงโซ่มูลค่าในอนุภูมิภาคและภูมิภาคอาเซียน ประเทศไทยเป็นฐานเศรษฐกิจ การค้าและการลงทุนที่สำคัญในภูมิภาคอนุภูมิภาค อาเซียน และเอเชีย รวมทั้ง มีการพัฒนาส่วนขยายจากแนวระเบียงเศรษฐกิจในอนุภูมิภาคให้ครอบคลุมภูมิภาคอาเซียน เอเชียตะวันออก และเอเชียใต้ และประเทศไทยเป็นหุ้นส่วนการพัฒนาที่สำคัญทั้งในทุกระดับ

แนวทางการพัฒนาสำคัญ ประกอบด้วย (1) ขยายความร่วมมือทางการค้าและการลงทุนกับมิตร ประเทศ และแสวงหาตลาดใหม่สำหรับสินค้าและบริการของไทย (2) พัฒนาความเชื่อมโยงด้าน การคมนาคม ขนส่ง โลจิสติกส์ และโทรคมนาคมในกรอบความร่วมมืออนุภูมิภาคภายใต้แผนงาน GMS, ACMECS, IMT-GT, BIMSTEC ,และJDS และภูมิภาคอาเซียนเพื่ออำนวยความสะดวกและลดต้นทุนด้านโลจิสติกส์ (3) พัฒนาและส่งเสริมให้ไทยเป็นฐานของการประกอบธุรกิจ การบริการและการลงทุนที่โดดเด่นในภูมิภาค (4) ส่งเสริมการลงทุนไทยในต่างประเทศของผู้ประกอบการไทย (5) เปิดประตูการค้าและพัฒนาความร่วมมือกับ ประเทศเพื่อนบ้านในลักษณะหุ้นส่วนทางยุทธศาสตร์ทั้งในระดับอนุภูมิภาคและภูมิภาคที่มีความเสมอภาค กัน (6) สร้างความเป็นหุ้นส่วนการพัฒนากับประเทศในอนุภูมิภาค ภูมิภาค และนานาชาติ (7) เข้าร่วมเป็น ภาควิชาความร่วมมือระหว่างประเทศโดยมีบทบาทที่สร้างสรรค์ (8) ส่งเสริมความร่วมมือกับภูมิภาคและนานาชาติ ที่มา : สำนักงานสภาพัฒนาการเศรษฐกิจและสังคมแห่งชาติ

1.3 แผนพัฒนาภาค แผนพัฒนากลุ่มจังหวัด แผนพัฒนาจังหวัด

1.3.1 แผนพัฒนาภาคตะวันออกเฉียงเหนือ ในช่วงแผนพัฒนาเศรษฐกิจและสังคมแห่งชาติ ฉบับที่ 12 (พ.ศ. 2560-2564)

แนวคิดและทิศทางการพัฒนา

ภาคตะวันออกเฉียงเหนือมีปัญหาพื้นฐานด้านการขาดแคลนน้ำ ดินคุณภาพต่ำ ประสบอุทกภัยและ ภัยแล้ง ข้าชาก คนมีปัญหาทั้งในด้านความยากจน และมีปัญหาภาวะทุพโภชนาการ แต่มีความพร้อม ด้านสถาบันการศึกษาและสถาบันวิจัย ดังนั้น การพัฒนาเศรษฐกิจและสังคมภาคตะวันออกเฉียงเหนือ ไปสู่ความ “มั่นคง มั่งคั่ง ยั่งยืน” จำเป็นจะต้องแก้ไขปัญหาควบคู่ไปกับการพัฒนาการวิจัยเพื่อใช้ความรู้ เทคโนโลยี นวัตกรรม และความคิดสร้างสรรค์ในการเสริมสร้างความเข้มแข็งของเศรษฐกิจภายในภาคให้มีการเจริญเติบโตได้อย่างเต็มศักยภาพ พร้อมทั้งการแสวงหาโอกาสการนำความรู้ ทุน เทคโนโลยีและนวัตกรรมจากภายนอกมาช่วยขับเคลื่อน โดยการใช้ประโยชน์จากโครงการพัฒนาโครงสร้างพื้นฐานด้านคมนาคมขนส่งขนาดใหญ่ที่เชื่อมโยงภาคตะวันออกเฉียงเหนือกับโครงข่ายระบบการคมนาคมขนส่งและพื้นที่เศรษฐกิจหลักของประเทศ รวมทั้งการใช้ประโยชน์จากการเชื่อมโยงและข้อตกลงกับประเทศเพื่อนบ้านในกลุ่ม อนุภูมิภาคกลุ่มแม่น้ำโขงที่กำลังมีการเจริญเติบโตอย่างรวดเร็วมาเสริมสร้างกิจกรรมการพัฒนาใหม่ๆ ให้แก่ภาค เพื่อให้มีอัตราการเติบโตที่สูงเพียงพอต่อการลดความเหลื่อมล้ำกับพื้นที่ส่วนอื่นๆ ของประเทศแนวคิดและทิศทางการพัฒนา ภาคตะวันออกเฉียงเหนือมีปัญหาพื้นฐานด้านการขาดแคลนน้ำ ดินคุณภาพต่ำ ประสบอุทกภัยและ ภัยแล้งข้าชาก คนมีปัญหาทั้งในด้านความยากจน และมีปัญหาภาวะทุพโภชนาการ แต่มีความพร้อม ด้านสถาบันการศึกษาและสถาบันวิจัย ดังนั้น การพัฒนาเศรษฐกิจและสังคมภาคตะวันออกเฉียงเหนือ ไปสู่ความ “มั่นคง มั่งคั่ง ยั่งยืน” จำเป็นจะต้องแก้ไขปัญหาควบคู่ไปกับการพัฒนาการวิจัยเพื่อใช้ความรู้ เทคโนโลยี นวัตกรรม และความคิดสร้างสรรค์ในการเสริมสร้างความเข้มแข็งของเศรษฐกิจภายในภาคให้มีการเจริญเติบโตได้อย่างเต็มศักยภาพ พร้อมทั้งการแสวงหาโอกาสการนำความรู้ ทุน เทคโนโลยีและนวัตกรรมจากภายนอกมาช่วยขับเคลื่อน โดยการใช้ประโยชน์จากโครงการพัฒนาโครงสร้างพื้นฐานด้านคมนาคมขนส่งขนาดใหญ่ที่เชื่อมโยงภาคตะวันออกเฉียงเหนือกับโครงข่ายระบบการคมนาคมขนส่งและพื้นที่เศรษฐกิจหลักของ ประเทศ รวมทั้งการใช้ประโยชน์จากการเชื่อมโยงและข้อตกลงกับประเทศเพื่อนบ้านในกลุ่ม อนุภูมิภาคกลุ่มแม่น้ำโขงที่กำลังมีการเจริญเติบโตอย่างรวดเร็วมาเสริมสร้างกิจกรรมการพัฒนาใหม่ๆ ให้แก่ภาค เพื่อให้มีอัตราการเติบโตที่สูงเพียงพอต่อการลดความเหลื่อมล้ำกับพื้นที่ส่วนอื่นๆ ของประเทศได้ในระยะยาว

เป้าหมายเชิงยุทธศาสตร์:พัฒนาอีสานสู่มิติใหม่ให้เป็น “ศูนย์กลางเศรษฐกิจของอนุภูมิภาคกลุ่มแม่น้ำโขง”

วัตถุประสงค์

1. เพื่อแก้ปัญหาปัจจัยพื้นฐานด้านน้ำและดิน ให้เอื้อต่อการประกอบอาชีพ การดำรงชีพ และการพัฒนาเศรษฐกิจของภาค
2. เพื่อดูแลช่วยเหลือคนจน ผู้ด้อยโอกาส และผู้สูงอายุ ให้มีคุณภาพชีวิตที่ดี พึ่งพาตนเอง พึ่งพาครอบครัว และพึ่งพากันในชุมชนได้
3. เพื่อยกระดับการผลิตและการสร้างมูลค่าเพิ่มโดยใช้ความรู้ เทคโนโลยี และนวัตกรรม สนับสนุนให้การเติบโตทางเศรษฐกิจของภาคไม่ต่ำกว่าระดับประเทศ
4. เพื่อเชื่อมโยงห่วงโซ่มูลค่าของระบบเศรษฐกิจภาคเข้ากับระบบเศรษฐกิจของประเทศ และ ภูมิภาคเอเชียตะวันออกเฉียงใต้

5. เพื่อพัฒนาภาคตะวันออกเฉียงเหนือเป็นศูนย์กลางเศรษฐกิจของอนุภูมิภาคลุ่มแม่น้ำโขง และมีบทบาทสนับสนุนประเทศเป็นศูนย์กลางภูมิภาคเอเชียตะวันออกเฉียงใต้

เป้าหมายและตัวชี้วัด

1. พื้นที่ชลประทานและรับประโยชน์เพิ่มขึ้น ปริมาณกักเก็บน้ำเพิ่มขึ้น พื้นที่เสี่ยงภัยแล้งลดลง
2. สัดส่วนคนจนลดลง
3. อัตราการเจริญเติบโตทางเศรษฐกิจไม่ต่ำกว่าระดับประเทศ
4. มูลค่าการค้าชายแดนเพิ่มขึ้น
5. รายได้การท่องเที่ยวเพิ่มขึ้น

ยุทธศาสตร์การพัฒนา

ยุทธศาสตร์ที่ 1 บริหารจัดการน้ำให้เพียงพอต่อการพัฒนาเศรษฐกิจและคุณภาพชีวิต อย่างยั่งยืน
แนวทางการพัฒนา

- 1) พัฒนาแหล่งน้ำเดิมและแหล่งน้ำธรรมชาติ เพื่อเพิ่มประสิทธิภาพการกักเก็บน้ำ โดยการปรับปรุงอ่างเก็บน้ำหนอง ผายและพื้นที่ชุ่มน้ำที่มีอยู่เดิม และพัฒนาแหล่งน้ำธรรมชาติให้สามารถ เพิ่มปริมาณการกักเก็บ รวมทั้งพัฒนาแหล่งน้ำใต้ดินตามความเหมาะสมของพื้นที่โดยไม่ให้เกิดผลกระทบจากดิน เค็ม สร้างแหล่งกักเก็บ (แก้มลิง) อ่างเก็บน้ำผาย และแหล่งน้ำขนาดเล็กในพื้นที่ที่เหมาะสมในพื้นที่การเกษตร
- 2) พัฒนาแหล่งน้ำใหม่ในพื้นที่ลุ่มน้ำเลย ชี มูล โดยศึกษา สำรวจ และจัดหาพื้นที่ เพื่อพัฒนาแหล่งน้ำตลอดจนการผันน้ำระหว่างลุ่มน้ำ แม่น้ำในภาคและระหว่างภาค
- 3) พัฒนาระบบส่งและกระจายน้ำ เช่น ระบบสูบน้ำ อาคารบังคับน้ำ คลองส่งน้ำ เป็นต้น
- 4) บริหารจัดการน้ำแบบบูรณาการ โดยดำเนินการในระดับลุ่มน้ำให้มีความสมดุล ระหว่างการใช้ น้ำทุกกิจกรรมกับปริมาณน้ำต้นทุน ส่งเสริมการมีส่วนร่วมของผู้เกี่ยวข้องทุกภาคส่วน และมี การจัดทำแผนบริหารจัดการน้ำทั้งในระยะเร่งด่วนและระยะยาวเพื่อป้องกันความเสียหายจากอุทกภัยและภัยแล้ง

ยุทธศาสตร์ที่ 2 แก้ปัญหาความยากจนและพัฒนาคุณภาพชีวิตผู้มีรายได้น้อยเพื่อลด

ความเหลื่อมล้ำทางสังคม

แนวทางการพัฒนา

- 1) พัฒนาอาชีพและรายได้ของคนยากจน โดยสร้างโอกาสให้กลุ่มคนจนมีที่ดินทำกิน ของตนเอง ส่งเสริมการมีอาชีพ สนับสนุนปัจจัยการผลิตและแหล่งเงินทุนในการประกอบอาชีพ ยกระดับฝีมือ และอบรมให้ความรู้ เพื่อให้มีรายได้เสริมและเกิดความมั่นคงทางรายได้
- 2) พัฒนาคุณภาพชีวิตและจัดสวัสดิการให้แก่ผู้สูงอายุ ผู้พิการ และผู้ด้อยโอกาส โดยเพิ่มสวัสดิการทางด้านสังคมให้กับกลุ่มผู้พิการ ผู้ด้อยโอกาส และผู้สูงอายุ ส่งเสริมการมีส่วนร่วมของชุมชน ในการดูแลผู้พิการและผู้สูงอายุ และสนับสนุนการออมเพื่อสร้างความมั่นคงในบั้นปลายชีวิต ยกระดับ สถานพยาบาลชุมชนในพื้นที่ห่างไกลให้ได้มาตรฐาน และใช้ประโยชน์จากระบบสื่อสารทางอินเทอร์เน็ตเชื่อมโยง โรงพยาบาลขนาดใหญ่ให้สามารถดูแลผู้ป่วยและผู้สูงอายุ
- 3) พัฒนาความรู้ ทักษะอาชีพ และการเรียนรู้ตลอดชีวิต โดยกระจายการบริการด้าน การศึกษาที่มีคุณภาพให้มีความเท่าเทียมระหว่างพื้นที่ เพื่อพัฒนาทักษะให้สามารถประกอบอาชีพและมีรายได้ ตาม ศักยภาพของแต่ละบุคคล ปรับปรุงแหล่งเรียนรู้ในชุมชนและส่งเสริมให้มีระบบการจัดการความรู้ ภูมิปัญญาท้องถิ่น

4) พัฒนาระบบการป้องกันและควบคุมโรคเฉพาะถิ่น แก้ปัญหาโรคพยาธิใบไม้ตับ ในพื้นที่เสี่ยง อาทิ จังหวัดขอนแก่น สกลนคร ร้อยเอ็ด หนองบัวลำภู กาฬสินธุ์ อ่างทอง อุดรธานี นครพนม และยโสธร โดยส่งเสริมการเรียนรู้ในการป้องกันโรคพยาธิใบไม้ตับให้แก่ประชาชน ทั้งในชุมชนและเยาวชนในสถานศึกษา ปรับเปลี่ยนพฤติกรรมและค่านิยมในการบริโภคอาหารปรุงสุกจาก ปลายน้ำจัดมีเกล็ด กำจัดสิ่งปฏิกูลจากชุมชนบริเวณรอบแหล่งน้ำอย่างถูกหลักสุขาภิบาล สร้างเครือข่าย โรงพยาบาลในการคัดกรอง

เฝ้าระวัง วินิจฉัยและรักษาโรคพยาธิใบไม้ตับและผู้ป่วยมะเร็งท่อน้ำดีพร้อมทั้ง พัฒนาระบบคัดกรองกลุ่มเสี่ยงและระบบฐานข้อมูลเพื่อติดตามการทำงาน

5) พัฒนาโภชนาการแม่และเด็ก โดยส่งเสริมการบริโภคไอโอดีนและให้ความรู้แก่ พ่อแม่หรือผู้ดูแลเด็กในด้านโภชนาการที่เหมาะสม ตั้งแต่เริ่มตั้งครรภ์ และวิธีการเลี้ยงดูเด็กที่เหมาะสม เพื่อกระตุ้นการพัฒนาเด็กในช่วง 0-3 ปีแรก และยกระดับศูนย์พัฒนาเด็กเล็กในชุมชนและพื้นที่ห่างไกลให้ได้ มาตรฐาน เพื่อเสริมสร้างศักยภาพเด็กก่อนวัยเรียน ให้มีพัฒนาการความพร้อมทั้งทักษะสมอง ร่างกาย และสังคม

6) อำนวยความยุติธรรม ลดความเหลื่อมล้ำ โดยยกระดับการให้ความช่วยเหลือ ผู้มีรายได้น้อยและผู้ด้อยโอกาสด้านกฎหมายและคดีความ บูรณาการการทำงานร่วมกันระหว่างหน่วยงานภาครัฐ และเครือข่ายภาคประชาชนในการแก้ไขข้อพิพาทในชุมชนโดยสันติวิธีและสร้างการรับรู้กฎหมายเพื่อสร้างภูมิคุ้มกันในการปกป้องตนเองไม่ให้ตกเป็นเหยื่อ

ยุทธศาสตร์ที่ ๓ สร้างความเข้มแข็งของฐานเศรษฐกิจภายในควบคู่กับการแก้ปัญหาทรัพยากรธรรมชาติและสิ่งแวดล้อม

แนวทางการพัฒนา

1) พัฒนาอาชีพและรายได้ของเกษตรกร โดยสร้างความมั่นคงของเกษตรกรรายย่อย โดยยึดหลักปรัชญาของเศรษฐกิจพอเพียง เกษตรทฤษฎีใหม่ เกษตรทางเลือก เกษตรกรรมยั่งยืน และเกษตร แปลงใหญ่ สนับสนุนการรวมกลุ่มเกษตรกร พัฒนาความเข้มแข็งขององค์กรและสถาบันเกษตรกร พัฒนา เครือข่ายวิสาหกิจชุมชนหรือสหกรณ์การเกษตร พัฒนาเกษตรกรรุ่นใหม่ให้เป็นมืออาชีพ สนับสนุนการเข้าถึง แหล่งเงินทุนที่เป็นธรรม น ร่องในจังหวัดกาฬสินธุ์ นครพนม บุรีรัมย์ อ่างทอง อุดรธานี มุกดาหาร ยโสธร มหาสารคาม สกลนคร อุบลราชธานี อุดรธานี ศรีสะเกษ และหนองบัวลำภู

2) พัฒนาพื้นที่ทุ่งกุลาร่องไห้ให้เป็นแหล่งผลิตข้าวหอมมะลิคุณภาพสูง ในพื้นที่จังหวัด ยโสธร สุรินทร์ ร้อยเอ็ด มหาสารคาม และศรีสะเกษ รวมทั้งพื้นที่ที่มีศักยภาพอื่นๆ โดยปรับกระบวนการผลิต ให้อยู่ภายใต้มาตรฐานเกษตรปลอดภัย พัฒนาห่วงโซ่เกษตรอินทรีย์ให้ครอบคลุมทุกขั้นตอนการผลิต พร้อมทั้ง ขยายพื้นที่เกษตรอินทรีย์ โดยส่งเสริมการผลิต การยกระดับราคาสินค้าเกษตรอินทรีย์ให้แตกต่างจากสินค้า เกษตรที่ใช้สารเคมี และการพัฒนาระบบการรับรองมาตรฐานเกษตรอินทรีย์ การส่งเสริมกระบวนการตรวจ รับรองแบบมีส่วนร่วมในการตรวจสอบกันเองของสมาชิกกลุ่มผู้ผลิตและชุมชน รวมทั้งการจัดทำโซนนิ่งระบบ เกษตรอินทรีย์ อย่างเป็นรูปธรรม โดยนำร่องในพื้นที่ที่มีความพร้อมและเหมาะสม และเชื่อมโยงไปสู่ การท่องเที่ยวเชิงเกษตร หรือการท่องเที่ยววิถีไทยเพื่อขยายฐานรายได้ พร้อมทั้งจัดทำฐานข้อมูลเกษตรอินทรีย์ เพื่อเป็นข้อมูลในการวางแผนการผลิตที่เหมาะสม สนับสนุนการวิจัยและพัฒนานวัตกรรมใหม่ๆ ให้ตอบสนอง ตลาดสินค้าเพื่อสุขภาพและการส่งออก จัดตั้งกองทุนเกษตรอินทรีย์ ตลอดจนมาตรการส่งเสริมตลาดสีเขียว ในชุมชนและท้องถิ่น ส่งเสริมเกษตรกรและกลุ่มเกษตรกรจำหน่ายสินค้าผ่านช่องทางพาณิชย์อิเล็กทรอนิกส์(eCommerce) ทั้งภายในประเทศและต่างประเทศ

3) ส่งเสริมการปรับเปลี่ยนไปสู่สินค้าเกษตรชนิดใหม่ตามศักยภาพของพื้นที่ (Zoning) และความต้องการตลาด โดยส่งเสริมการปลูกพืชผัก ผลไม้ และไม้ดอก ในพื้นที่จังหวัดเลย หนองคาย บึงกาฬ นครพนม ศรีสะเกษ และอุบลราชธานีโดยสนับสนุนการปรับปรุงพัฒนาพันธุ์ การตรวจรับรองมาตรฐานสินค้า เกษตร การประชาสัมพันธ์และการจัดตั้งตลาดกลาง รวมทั้งส่งเสริมการปลูกพืชสมุนไพรสำคัญที่เป็นสารตั้งต้นใน การแปรรูปผลิตภัณฑ์ ในพื้นที่นำร่องจังหวัดสกลนคร มหาสารคาม เลย และอุบลราชธานี ให้มีปริมาณมากพอและมีคุณภาพตามระบบมาตรฐานการเกษตรตามความต้องการของตลาดทั้งในและต่างประเทศ และจัดทำฐานข้อมูล พื้นที่ปลูกพืชสมุนไพรเพื่อการบริหารจัดการ และส่งเสริมการเลี้ยงโคนเนื้อคุณภาพสูงในพื้นที่จังหวัด สกลนคร มุกดาหาร นครพนม นครราชสีมา สุรินทร์ ชัยภูมิ บุรีรัมย์และอุบลราชธานี และโคนม ในพื้นที่ จังหวัด นครราชสีมา ขอนแก่น โดยสนับสนุนการปรับปรุงพันธุ์ ส่งเสริมการปลูกแปลงหญ้าและปรับปรุงคุณภาพอาหาร สัตว์ พัฒนาเทคโนโลยีการเลี้ยงและทักษะเกษตรกร รวมทั้งการจัดระบบมาตรฐานโรงฆ่าสัตว์ ให้ได้มาตรฐาน อุตสาหกรรม (GMP) และเพิ่มช่องทางการจำหน่ายและขยายตลาดไปสู่อาเซียน

4) ส่งเสริมและพัฒนาเศรษฐกิจชีวภาพ (Bio Economy) ให้เป็นฐานรายได้ใหม่ที่สำคัญ ของภาค โดยมุ่งลงทุนสร้างเศรษฐกิจบนฐานของการวิจัยและนวัตกรรมระดับสูง ในลักษณะสหวิทยาการ ที่ใช้ ทรัพยากร ฐานชีวภาพ (พืช สัตว์ จุลินทรีย์) รวมถึงวัสดุเหลือทิ้งทางการเกษตร ของเสียและน้ำเสียจากโรงงาน อุตสาหกรรม ฟาร์มปศุสัตว์ และชุมชน พัฒนาต่อยอดเป็นผลิตภัณฑ์ชีวภาพที่มีมูลค่าสูง ก่อให้เกิด ความก้าวหน้าและนวัตกรรมในมิติใหม่ๆ ที่ส่งผลต่อการปฏิรูปภาคเกษตร อาหาร สาธารณสุขและการแพทย์ พลังงาน อุตสาหกรรมเคมี และภาคสังคม โดยพัฒนาให้นครราชสีมา ขอนแก่น อุบลราชธานี และสกลนคร เป็นศูนย์กลาง อุตสาหกรรมเกษตรแปรรูปและอาหารแบบครบวงจร ส่งเสริมการแปรรูปสมุนไพรในพื้นที่ จังหวัดสกลนคร มหาสารคาม สุรินทร์ และอำนาจเจริญ โดยพัฒนาเทคโนโลยีการผลิตให้ได้มาตรฐาน GMP พัฒนาระบบรับรอง ผลิตภัณฑ์สมุนไพรและสร้างแบรนด์เพื่อเพิ่มขีดความสามารถในการแข่งขันและส่งออก ส่งเสริมอุตสาหกรรมใหม่ และธุรกิจแนวใหม่ในพื้นที่กลุ่มจังหวัดภาคตะวันออกเฉียงเหนือตอนกลางและ ตอนล่าง ด้วยการพัฒนาต่อยอดจากวัตถุดิบและของเหลือทิ้งทางการเกษตร/อุตสาหกรรม และฐานความ หลากหลายทางชีวภาพไปสู่ ผลิตภัณฑ์มูลค่าสูง เช่น เอทานอล พลาสติกชีวภาพ (bio-plastic) สารสกัดจาก พืชมูลค่าสูง เอนไซม์/อาหาร เสริมสุขภาพจากจุลินทรีย์ เป็นต้น รวมทั้งสร้างความมั่นคงทางพลังงานระดับ ชุมชน จากการนำ วัตถุดิบในชุมชน ของเหลือทิ้งทางการเกษตร ขยะครัวเรือน มาผลิตเป็นพลังงานเพื่อใช้ ภายในครัวเรือนหรือชุมชน และส่งเสริม การใช้พลังงานหมุนเวียนในระดับชุมชน

5) ส่งเสริมและสนับสนุนธุรกิจ SMEs ธุรกิจ Startup และวิสาหกิจชุมชน ผลิตภัณฑ์ อุปโภคบริโภค ในพื้นที่เชื่อมโยงระเบียงเศรษฐกิจแนวตะวันออก-ตะวันตก ได้แก่ จังหวัดชัยภูมิ ขอนแก่น กาฬสินธุ์ร้อยเอ็ด มุกดาหาร เพื่อการส่งออกสู่ประเทศเพื่อนบ้าน โดยเน้นอุตสาหกรรมสีเขียวและการใช้วัตถุดิบ ในพื้นที่ รวมทั้ง สนับสนุนความรู้ด้านกฎ ระเบียบที่เกี่ยวข้อง ส่งเสริมการเข้าถึงแหล่งเงินทุนที่เป็นธรรม การ พัฒนาช่องทางการตลาดในต้นทุนที่ต่ำโดยใช้เทคโนโลยีสารสนเทศ เช่น e-Commerce, e-Marketing เป็นต้น

6) ยกระดับมาตรฐานสินค้ากลุ่มผ้าไหม ผ้าฝ้าย ผ้าย้อมคราม และส่งเสริมพื้นที่ที่มี ศักยภาพให้ก้าว ไปสู่การเป็นศูนย์กลางแฟชั่นในระดับภูมิภาค อาทิ กาฬสินธุ์ ขอนแก่น ชัยภูมิ นครราชสีมา สุรินทร์ และ สกลนคร เป็นต้น โดยส่งเสริมการพัฒนาคุณภาพสินค้า การออกแบบ และตราสัญลักษณ์ พัฒนา เทคโนโลยี และงานศึกษาวิจัยสร้างนวัตกรรมเพิ่มมูลค่า พร้อมทั้งพัฒนาและยกระดับผลิตภัณฑ์ชุมชนอื่นๆ ยกระดับ ผู้ประกอบการและนักออกแบบรุ่นใหม่ ให้มีทักษะ มีความรู้ความสามารถทั้งการออกแบบและ การจัดการ เพื่อให้สินค้ามีความหลากหลายและทันสมัย สร้างความเชื่อมโยงระหว่างวิสาหกิจชุมชนและวิสาหกิจ ขนาด กลางและขนาดย่อมกับภาคอุตสาหกรรม และส่งเสริมการจัดธุรกิจเพื่อสร้างโอกาสทางธุรกิจ

7) พัฒนาเมืองศูนย์กลางจังหวัดเป็นเมืองน่าอยู่ โดยจัดระบบสาธารณูปโภค สาธารณูปการที่มีคุณภาพและเพียงพอต่อความต้องการของประชาชนและกิจกรรมเศรษฐกิจในเมือง จัดระบบ บริการสังคมที่ได้มาตรฐาน ที่อยู่อาศัยของผู้มีรายได้น้อย ให้ความสำคัญต่อการผังเมือง การเพิ่มพื้นที่สีเขียว ความสะอาด และดูแลความปลอดภัยของประชาชน และรักษาความสมดุลของระบบนิเวศ

8) พื้นฟูทรัพยากรป่าไม้ให้คงความอุดมสมบูรณ์และรักษาความหลากหลายทางชีวภาพ ของพื้นที่ต้นน้ำในพื้นที่จังหวัดเลย อุดรธานี สกลนคร ชัยภูมิ และนครราชสีมา โดยกำหนดและ ทำเครื่องหมายแนวเขตพื้นที่ป่าอนุรักษ์และพื้นที่ป่านอกเขตอนุรักษ์ให้ชัดเจน ส่งเสริมประชาชนมีส่วนร่วม ในการฟื้นฟู ปลูกป่า และป้องกันการบุกรุก เพื่อรักษาพื้นที่ป่าต้นน้ำและป้องกันการชะล้างพังทลายของดิน รวมถึงการอนุรักษ์พื้นที่ชุ่มน้ำ

9) ส่งเสริมและสนับสนุนการศึกษาวิจัยเพื่อพัฒนาความรู้ เทคโนโลยี นวัตกรรมและ ความคิดสร้างสรรค์ ในการพัฒนาภาค โดยใช้ประโยชน์จากสถาบันการศึกษา หน่วยงานด้านการวิจัยพัฒนา ที่กระจายตัวอยู่ในพื้นที่ สร้างความเชื่อมโยงสถาบันการศึกษา และภาคเอกชนเพื่อพัฒนาเครือข่ายของ อุตสาหกรรมในลักษณะคลัสเตอร์ สนับสนุนสถาบันการศึกษาหรือสถาบันวิจัย ให้มีความพร้อมด้านโครงสร้างพื้นฐานและบุคลากรด้านวิทยาศาสตร์ เทคโนโลยี และนวัตกรรม ส่งเสริมและสนับสนุนการวิจัยในชั้นประยุกต์ และทดลองเพิ่มขึ้น ทั้งการจัดทำผลิตภัณฑ์ต้นแบบ การท ำวิจัยตลาด การทดสอบผลิตภัณฑ์ และโรงงานนำร่อง เพื่อให้สามารถแปลงงานวิจัยไปสู่การใช้ประโยชน์ในเชิงพาณิชย์ได้อย่างเป็นรูปธรรมมากขึ้น

ยุทธศาสตร์ที่ 4 พัฒนาการท่องเที่ยวเชิงบูรณาการ

แนวทางการพัฒนา

1) พัฒนาและส่งเสริมการท่องเที่ยวเชิงประเพณีวัฒนธรรมในทุกพื้นที่ โดยส่งเสริม ชุมชนในการสร้างสรรค์กิจกรรมหรือเทศกาลประจำถิ่นในแต่ละเดือนในพื้นที่ต่างๆ โฆษณาประชาสัมพันธ์แก่ นักท่องเที่ยว ทั้งชาวไทยและต่างประเทศ เพื่อสร้างการรับรู้สินค้า บริการ และแหล่งท่องเที่ยวที่สะท้อนอัตลักษณ์ ของชุมชน พัฒนาแบรนด์และสื่อสารความแตกต่างของชุมชนต่างๆ ในรูปแบบการเล่าเรื่อง (Storytelling) ส่งเสริมการขายแพ็คเกจการท่องเที่ยวเพื่อกระตุ้นการท่องเที่ยวนอกฤดูกาล ส่งเสริมการตลาดแบบมีเป้าหมายเฉพาะกลุ่ม เช่น กลุ่มผู้สูงอายุ กลุ่มนักเรียนนักศึกษา กลุ่มผู้ปฏิบัติธรรม กลุ่มสุขภาพสตรี เป็นต้น

2) พัฒนาและส่งเสริมการท่องเที่ยวอารยธรรมอีสานใต้ในพื้นที่จังหวัดนครราชสีมา บุรีรัมย์ สุรินทร์ ศรีสะเกษ และอุบลราชธานี โดยบูรณาการจัดการแผนท่องเที่ยวในแต่ละจังหวัดที่ดึงดูดเด่น หรืออัตลักษณ์ ของแต่ละพื้นที่มาสร้างเส้นทางท่องเที่ยวเชื่อมโยงแหล่งท่องเที่ยวในเขตอารยธรรมอีสานใต้ และ เชื่อมโยงสู่ ประเทศลาว กัมพูชา และเวียดนาม เพื่อเพิ่มระยะเวลาพำนักและค่าใช้จ่ายเฉลี่ยต่อหัวของกลุ่ม นักท่องเที่ยว คุณภาพทั้งชาวไทยและต่างประเทศ พัฒนาสินค้าและบริการที่มีจุดเด่นหรืออัตลักษณ์ที่สร้างจากทุน ทางวัฒนธรรม เพื่อให้เกิดความจดจำและสร้างความโดดเด่น ลอกเลียนได้ยาก พัฒนาบุคลากรและ ผู้ประกอบการ การท่องเที่ยวให้เป็นมืออาชีพ รักษามาตรฐานการให้บริการ จัดทำแผนที่ท่องเที่ยวให้ท่องเที่ยวได้ ต ล อดทั้งปี พัฒนาระบบโลจิสติกส์ขนถ่าย นักท่องเที่ยวอย่างเป็นระบบไป สู่ แหล่งท่องเที่ยว ดูแลความปลอดภัยและ สุขลักษณะให้นักท่องเที่ยว

3) พัฒนาและส่งเสริมการท่องเที่ยววิถีชีวิตลุ่มน้ำโขง ในพื้นที่จังหวัดเลย หนองคาย บึงกาฬ นครพนม มุกดาหาร อุบลราชธานี และสกลนคร และพัฒนาเส้นทางเชื่อมโยงแหล่งท่องเที่ยวกับประเทศ เพื่อนบ้าน อาทิ สี่เหลี่ยมวัฒนธรรมล้านช้าง เลย-อุดรธานี-หนองบัวลำภู-หนองคาย-สปป.ลาว โดยพัฒนา แหล่ง ท่องเที่ยว สินค้าและบริการ ให้สอดคล้องกับกระแสความนิยมการท่องเที่ยวเชิงวัฒนธรรมของ สองฝั่ง โขง พัฒนากิจกรรมการท่องเที่ยวให้มีความหลากหลาย อาทิ การท่องเที่ยว/พักผ่อนชมทัศนียภาพและวิถี

ชีวิตกลุ่มแม่น้ำโขง (Leisure/Lifestyle) การท่องเที่ยวด้วยจักรยานและการเดินทางแบบคาราวาน (Cycling/Caravan Tours) การท่องเที่ยวเชิงมหกรรม (Festivals/Events) เป็นต้น พัฒนาถนนเชื่อมโยงระหว่าง แหล่งท่องเที่ยว พัฒนาท่าเรือให้ได้มาตรฐานความปลอดภัย ส่งเสริมการบริหารจัดการที่เกิดจากชุมชนเพื่อสร้าง งานและรายได้ เน้นพัฒนาผู้ประกอบการด้านการจัดการและทักษะทางภาษาเพื่อรองรับนักท่องเที่ยวต่างชาติที่ เพิ่มขึ้น

4) พัฒนาและส่งเสริมการท่องเที่ยวยุคก่อนประวัติศาสตร์ ในจังหวัดขอนแก่น ภาพสินธุ์ อุทยานี่หนองบัวลำภูและชัยภูมิโดยพัฒนาแหล่งท่องเที่ยวและพิพิธภัณฑ์ให้เป็นแหล่งเรียนรู้เชิงสร้างสรรค์ และมีชีวิต ออกแบบการจัดแสดง จัดนิทรรศการ มัลติมีเดีย หรือกิจกรรมต่างๆ ให้ผู้ชมมีส่วนร่วม มีความสนุกสนานรื่นรมย์เสมอ (play and learn) ทั้งภาษาไทยและต่างประเทศเพื่อขยายฐานนักท่องเที่ยวที่สนใจ ศึกษาวิวัฒนาการของภาคอีสานตั้งแต่ยุคก่อนประวัติศาสตร์จนถึงปัจจุบัน ปลูกฝังให้เด็กเข้าพิพิธภัณฑ์ผ่าน กิจกรรมทัศนศึกษาของโรงเรียนและนันทนาการของครอบครัว พัฒนาสินค้า/บริการ/ของที่ระลึก ปรับปรุง - ๑๙ - แผนพัฒนาภาคตะวันออกเฉียงเหนือ สิ่งอำนวยความสะดวกในแหล่งท่องเที่ยวให้ได้มาตรฐาน โฆษณาประชาสัมพันธ์อย่างต่อเนื่อง พัฒนาระบบขนส่ง สาธารณะเข้าสู่แหล่งท่องเที่ยวเพื่อให้เข้าถึงได้ง่ายและกลับมาได้บ่อยครั้ง

5) พัฒนาและส่งเสริมการท่องเที่ยวเชิงกีฬาในพื้นที่จังหวัดบุรีรัมย์ ศรีสะเกษ นครราชสีมา โดยส่งเสริมและสนับสนุนอุตสาหกรรมกีฬาให้ครอบคลุมทุกมิติ เพื่อสร้างมูลค่าเพิ่มทั้งจาก การกีฬาและธุรกิจที่เกี่ยวข้อง อาทิ ธุรกิจการแข่งขันต่างๆ การผลิตอุปกรณ์/ชุดกีฬา/ของที่ระลึก สนามแข่งขัน อาหารเสริมและเครื่องดื่ม โรงแรม ร้านอาหาร การเดินทางและขนส่ง ประกันภัย สถาบันพัฒนากีฬาอาชีพ ทุกระดับ เป็นต้น ส่งเสริมการศึกษาในด้านเวชศาสตร์การกีฬา วิทยาศาสตร์การกีฬา และการบริหารจัดการ ธุรกิจกีฬา เพื่อผลิตบุคลากรรองรับการขยายตัวของอุตสาหกรรมกีฬา สนับสนุนการจัดมหกรรมกีฬานานาชาติ รวมทั้งส่งเสริมกิจกรรมทางการตลาดและการประชาสัมพันธ์เพื่อสร้างการรับรู้ให้กับนักท่องเที่ยว ๖) พัฒนาและส่งเสริมการท่องเที่ยวธรรมชาติในจังหวัดชัยภูมิ เลย นครราชสีมา อุบลราชธานี โดยส่งเสริมการท่องเที่ยวที่คำนึงถึงขีดความสามารถในการรองรับของระบบนิเวศเพื่อให้เกิดความ สมดุลและยั่งยืน มุ่งเน้นนักท่องเที่ยวคุณภาพ เพื่อให้สอดคล้องกับกิจกรรมการท่องเที่ยวที่มุ่งเน้นให้เกิดความ คุ่มค่าต่อประสบการณ์มากกว่าการท่องเที่ยวที่คุ่มค่าเงิน สนับสนุนให้คนไทยเดินทางมาท่องเที่ยวในพื้นที่มากขึ้น เพื่อลดการพึ่งพิงตลาดต่างประเทศ รวมทั้งให้ความรู้นักท่องเที่ยวในการอนุรักษ์ทรัพยากรธรรมชาติและ การจัดการขยะอย่างถูกวิธี ๗) พัฒนาแหล่งท่องเที่ยวและสิ่งอำนวยความสะดวกให้ได้มาตรฐาน ประชาสัมพันธ์การ ท่องเที่ยว และพัฒนาเส้นทาง การท่องเที่ยวที่เชื่อมโยงในลักษณะเครือข่ายเพื่อกระจายนักท่องเที่ยวจากเมือง หลักไปสู่ชุมชนและท้องถิ่น เชื่อมโยงกิจกรรมการท่องเที่ยวระหว่างภาคเอกชน กับชุมชนและท้องถิ่น ทั้งใน ประเทศและกับประเทศเพื่อนบ้าน ที่สอดคล้องกับความต้องการของนักท่องเที่ยว รวมทั้งพัฒนาทักษะฝีมือ บุคลากรในภาคบริการและการท่องเที่ยว จัดฝึกอบรมมัคคุเทศก์ด้านภาษาต่างประเทศ นอกจากนั้นพัฒนาสินค้า OTOP สินค้าวิสาหกิจชุมชน ของที่ระลึก ร้านอาหาร ที่พักให้มีคุณภาพดี ส่งเสริมการท่องเที่ยวเฉพาะกลุ่มตาม ความสนใจของนักท่องเที่ยว รวมถึงระบบการจัดการสิ่งแวดล้อมในแหล่งท่องเที่ยว

ยุทธศาสตร์ที่ 5 ใช้โอกาสจากการพัฒนาโครงข่ายคมนาคมขนส่งที่เชื่อมโยงพื้นที่ เศรษฐกิจหลักภาคกลางและพื้นที่ระเบียงเศรษฐกิจภาคตะวันออก (EEC) เพื่อพัฒนาเมือง และพื้นที่เศรษฐกิจใหม่ๆ ของภาค
แนวทางการพัฒนา

1) เร่งพัฒนาโครงสร้างพื้นฐานขนาดใหญ่ที่เชื่อมโยงภาคกับพื้นที่เศรษฐกิจหลักภาค กลางและพื้นที่ระเบียงเศรษฐกิจภาคตะวันออก (EEC) ให้แล้วเสร็จตามแผน อาทิ แผนการพัฒนารถไฟความเร็ว สูง การพัฒนาโครงข่ายรถไฟทางคู่ และโครงการทางหลวงพิเศษระหว่างเมืองตามยุทธศาสตร์แผนพัฒนา โครงสร้างพื้นฐานด้านคมนาคมขนส่งของไทย พ.ศ.๒๕๕๘-๒๕๖๕ (ภาคตะวันออกเฉียงเหนือ)

2) เร่งพัฒนาโครงข่ายระบบการคมนาคมขนส่งภายในภาคให้เป็นระบบที่สมบูรณ์ อาทิ การพัฒนารถไฟสายใหม่ (บ้านไผ่-นครพนม) โครงการพัฒนาท่าอากาศยานภายในภาค ๖ แห่ง (อุดรธานี อุบลราชธานี บุรีรัมย์ ร้อยเอ็ด นครราชสีมา และขอนแก่น) และขยายถนน ๔ ช่องจราจรเพื่อเพิ่มประสิทธิภาพ ทางหลวง

3) พัฒนาเมืองสำคัญ ขอนแก่น นครราชสีมา ให้เป็นเมืองศูนย์กลาง การค้า การลงทุน การบริการ สุขภาพและศูนย์กลางการศึกษา โดยพัฒนาและปรับปรุงโครงสร้างพื้นฐานเชื่อมโยงกับ - ๒๐ - แผนพัฒนา ภาคตะวันออกเฉียงเหนือ ระบบโครงสร้างพื้นฐานหลักที่เชื่อมโยงระหว่างภาค เร่งรัดพัฒนาระบบขนส่งรางเบาเมืองขอนแก่น พร้อมทั้ง ส่งเสริมระบบขนส่งสาธารณะในเมืองให้เชื่อมโยงระหว่างเมืองและระบบขนส่งอื่น

4) พัฒนาพื้นที่รอบสถานีขนส่งระบบรางในเมืองที่มีศักยภาพที่สำคัญ อาทิ เมืองขอนแก่น และบริเวณเมืองชายแดนที่มีศักยภาพ รวมทั้งบริเวณใกล้พื้นที่เขตเศรษฐกิจพิเศษชายแดน อาทิ เมืองนครพนม เมืองหนองคาย เมืองมุกดาหาร โดยสนับสนุนให้มีการจัดทำโครงการน าร่องที่ใช้แนวทาง การจัดรูปที่ดิน การวางผังเมืองควบคู่กับการพัฒนาเมืองแบบประหยัดพลังงาน

ยุทธศาสตร์ที่ 6 พัฒนาความร่วมมือและใช้ประโยชน์จากข้อตกลงกับประเทศ เพื่อนบ้านในการสร้างความเข้มแข็งทางเศรษฐกิจตามแนวชายแดนและแนวระเบียงเศรษฐกิจ

แนวทางการพัฒนา

1) พัฒนาด่านชายแดน โดยพัฒนาโครงสร้างพื้นฐานบริเวณด่านศุลกากรให้เพียงพอ สนับสนุนการจัดการด่านพรมแดนแบบเบ็ดเสร็จ CIQ (Customs/Immigration/Quarantine) ให้ได้มาตรฐานสากลเร่งเชื่อมต่อบริการสารสนเทศภายในและระหว่างหน่วยงานเพื่อสามารถให้บริการ ณ จุดเดียว (National Single Window) เพิ่มอัตรากำลังเจ้าหน้าที่ให้เพียงพอ พัฒนาสิ่งอำนวยความสะดวกบริเวณจุดผ่อนปรนการค้าชายแดน ที่มีศักยภาพ

2) พัฒนาโครงสร้างพื้นฐานเชื่อมโยงชายแดน โดยเร่งก่อสร้างสะพานมิตรภาพไทย-ลาว แห่งที่ ๕ (บึงกาฬ-ปากซัน) เพื่อเชื่อมโยงโครงข่ายเส้นทางคมนาคมระหว่างไทย ลาว เวียดนาม และจีน ให้มี ความสะดวก ประหยัดเวลาและค่าใช้จ่ายในการเดินทาง

3) พัฒนาพื้นที่เขตพัฒนาเศรษฐกิจพิเศษชายแดน โดยพัฒนาเมืองมุกดาหารเป็นพื้นที่ นำร่องเพื่อเสริมสร้างศักยภาพในการลงทุนและสร้างความร่วมมือกับประเทศเพื่อนบ้านในการพัฒนาเศรษฐกิจชายแดน พร้อมทั้งเร่งรัดการดำเนินงานโครงการและมาตรการสำคัญในเขตเศรษฐกิจพิเศษ นครพนมหนองคาย ให้มีความพร้อมด้านโครงสร้างพื้นฐาน และบริการ CIQ ที่ได้มาตรฐานสากล

ที่มาhttps://www.nesdb.go.th/ewt_dl_link.php?nid=7526&filename=index

1.3.2 แผนพัฒนากลุ่มจังหวัดภาคตะวันออกเฉียงเหนือตอนล่าง 2 (พ.ศ. 2561 - 2565)
ฉบับทบทวน ปีงบประมาณ พ.ศ. 2563

เป้าหมายการพัฒนาของกลุ่มจังหวัด

วิสัยทัศน์ : อุตสาหกรรมเกษตรแปรรูปและเกษตรอินทรีย์เพิ่มมูลค่า การท่องเที่ยวเชิงคุณภาพ การค้าชายแดนได้มาตรฐานสากล

เป้าประสงค์รวม

- (1) พัฒนาอุตสาหกรรมแปรรูป และผลิตสินค้าเกษตรตามมาตรฐานเกษตรอินทรีย์ เพื่อเพิ่มมูลค่า
- (2) พัฒนาการท่องเที่ยวโดยยกระดับมูลค่าและคุณค่า เพื่อเพิ่มศักยภาพในการแข่งขัน
- (3) พัฒนากิจการชุมชน สหกรณ์ ผู้ประกอบการ เพื่อเพิ่มมูลค่าการค้าชายแดน
- (4) ยกระดับคุณภาพชีวิตและความเป็นอยู่ของประชาชน
- (5) เพิ่มทักษะและความรู้ให้ประชาชน
- (6) ทรัพยากรธรรมชาติได้รับการอนุรักษ์และฟื้นฟูให้มีสภาพอุดมสมบูรณ์
- (7) การพัฒนาและเสริมสร้างคนในทุกภาคส่วนให้มีความพร้อมและมีส่วนร่วมในการแก้ไขปัญหาด้านความมั่นคง

ตัวชี้วัดความสำเร็จตามเป้าหมายการพัฒนาของกลุ่มจังหวัด

- (1) เพิ่มมูลค่าผลิตภัณฑ์มวลรวมกลุ่มจังหวัด ภาคการเกษตรเพิ่มขึ้น ร้อยละ 3 ต่อปี
- (2) มีรายได้จากการท่องเที่ยวเพิ่มขึ้นทุกปี เป้าหมาย 5 ปี รวม ร้อยละ 23
- (3) ร้อยละที่เพิ่มขึ้นของมูลค่าการค้าชายแดน เป้าหมาย ร้อยละ 3.5 ต่อปี
- (4) ร้อยละของประชาชนที่ได้รับการพัฒนาคุณภาพชีวิต เป้าหมาย ร้อยละ 80 ต่อปี
- (5) ร้อยละของแรงงานที่เข้ารับการพัฒนามีทักษะฝีมือเพิ่มขึ้น ร้อยละ 6 ต่อปี
- (6) ร้อยละที่เพิ่มขึ้นของการใช้พลังงานทดแทน เป้าหมาย ร้อยละ 1 ต่อปี
- (7) ร้อยละของทรัพยากรธรรมชาติที่ได้รับการพัฒนาและอนุรักษ์ฟื้นฟู ป้องกันและมีสภาพคงอยู่ อย่างยั่งยืน เป้าหมาย ร้อยละ 0.20 ต่อปี
- (8) ร้อยละของจำนวนเหตุการณ์ที่ส่งผลกระทบต่อความมั่นคงลดลง เป้าหมาย ร้อยละ 0 ต่อปี

ประเด็นการพัฒนาของกลุ่มจังหวัด

กลุ่มจังหวัดภาคตะวันออกเฉียงเหนือตอนล่าง 2 ได้กำหนดประเด็นยุทธศาสตร์การพัฒนากลุ่มจังหวัดไว้

4 ประเด็นการพัฒนา ดังนี้

- ประเด็นการพัฒนาที่ 1 การส่งเสริมเกษตรอินทรีย์ การค้าการลงทุน และการท่องเที่ยว
- ประเด็นการพัฒนาที่ 2 การพัฒนาทรัพยากรมนุษย์ สร้างโอกาส และความเสมอภาคทางสังคม
- ประเด็นการพัฒนาที่ 3 การสร้างการเติบโตบนคุณภาพชีวิตที่เป็นมิตรกับสิ่งแวดล้อม
- ประเด็นการพัฒนาที่ 4 การเสริมสร้างความมั่นคง

เป้าหมายและตัวชี้วัด

ประเด็นการพัฒนาที่ 1 การส่งเสริมเกษตรอินทรีย์ การค้าการลงทุน และการท่องเที่ยว

แผนงาน

1. การเพิ่มมูลค่าข้าวหอมมะลิ พืชเศรษฐกิจ ปศุสัตว์และประมง ด้วยอุตสาหกรรมเกษตรแปรรูปสภาพ และมาตรฐานสินค้าเกษตรอินทรีย์
2. สนับสนุนและส่งเสริมศักยภาพผู้ประกอบการเพื่อเชื่อมโยงธุรกิจการค้าการลงทุนสู่สากล
3. การขยายฐานตลาดการท่องเที่ยวเชิงคุณภาพ

ตัวชี้วัด/ค่าเป้าหมาย

1. จำนวนแปลงฟาร์มและพื้นที่ผลิตข้าวหอมมะลิอินทรีย์และสินค้าเกษตรอินทรีย์อื่น ๆ ที่ได้มาตรฐานเพิ่มขึ้น เป้าหมายรวม 5 ปี 1,000,000 ไร่
2. ร้อยละของจำนวนผลิตภัณฑ์เกษตรแปรรูปที่ได้รับรองมาตรฐานต่อจำนวนผลิตภัณฑ์เกษตรแปรรูป แปรสภาพของกลุ่มจังหวัด ที่ได้รับการตรวจจากหน่วยงานรับรองมาตรฐาน เป้าหมาย 5 ปี ร้อยละ 80
3. ร้อยละที่เพิ่มขึ้นของมูลค่าการค้าผลิตภัณฑ์เกษตรแปรรูปและเกษตรอินทรีย์ เป้าหมาย 5 ปี ร้อยละ 10
4. ร้อยละของแรงงานที่เข้ารับการพัฒนามีทักษะฝีมือเพิ่มขึ้น เป้าหมาย ร้อยละ 60 ต่อปี
5. ร้อยละที่เพิ่มขึ้นของมูลค่าการค้าชายแดน เป้าหมาย ร้อยละ 3.5 ต่อปี
6. ร้อยละที่เพิ่มขึ้นของรายได้ทางการท่องเที่ยว ค่าเป้าหมายรวม 5 ปี ร้อยละ 23
7. ร้อยละที่เพิ่มขึ้นของจำนวนนักท่องเที่ยว ค่าเป้าหมายรวม 5 ปี ร้อยละ 23

ประเด็นการพัฒนาที่ 2 การพัฒนาทรัพยากรมนุษย์ สร้างโอกาส และความเสมอภาคทางสังคม

แผนงาน

1. ส่งเสริมด้านความยุติธรรม
2. ส่งเสริมพัฒนาคุณภาพชีวิตผู้สูงอายุ ผู้พิการ และผู้ด้อยโอกาส
3. พัฒนาระบบบริการสุขภาพ
4. ส่งเสริมพัฒนาคุณภาพชีวิตคนไทยทุกกลุ่มวัย
5. ส่งเสริมคุณภาพการศึกษา

ตัวชี้วัด/ค่าเป้าหมาย

1. ประชาชนได้รับบริการและเข้าถึงกระบวนการยุติธรรม ค่าเป้าหมายไม่น้อยกว่า ร้อยละ 80 ต่อปี
2. ผู้สูงอายุ ผู้พิการ ผู้ด้อยโอกาส เข้าถึงบริการภาครัฐ และได้รับการพัฒนาทักษะอาชีพเพื่อสร้างความมั่นคงทางรายได้ และมีคุณภาพชีวิตที่ดี ค่าเป้าหมาย ไม่น้อยกว่า ร้อยละ 80 ต่อปี
3. อัตราการฆ่าตัวตายลดลง
4. ผู้พยายามฆ่าตัวตายไม่กลับมาทำร้ายตัวเองซ้ำภายใน 1 ปี
5. ร้อยละของเด็กอายุ 0 - 5 ปี มีพัฒนาการสมวัย ค่าเป้าหมาย ร้อยละ 85 ต่อปี
6. ร้อยละของผู้เข้าร่วมโครงการสามารถรับรู้และเข้าใจในศักยภาพของตนเอง และสามารถตั้งเป้าหมายในชีวิตของตนเองได้
7. เด็กไทยมีระดับสติปัญญาเฉลี่ย (IQ) ไม่ต่ำกว่า 100 (โดยการวัดนักเรียนที่กำลังศึกษาอยู่ชั้น ป. 1 ในปีงบประมาณ 2564)
8. เยาวชนไทยได้รับการศึกษาที่มีคุณภาพเพิ่มขึ้น ร้อยละ 5 ต่อปี

ประเด็นการพัฒนาที่ 3 การสร้างการเติบโตบนคุณภาพชีวิตที่เป็นมิตรต่อสิ่งแวดล้อม

แผนงาน

1. พัฒนาและอนุรักษ์พื้นที่ชุ่มน้ำ พื้นที่ป่า และพื้นที่สีเขียว
2. การพัฒนาการใช้พลังงานทดแทนกลุ่มจังหวัด
3. การจัดการขยะในพื้นที่
4. การผลิตทางการเกษตรที่เป็นมิตรต่อสิ่งแวดล้อม

ตัวชี้วัด/ค่าเป้าหมาย

1. สัดส่วนประชากรที่เข้าถึงแหล่งน้ำเพิ่มขึ้น เป้าหมาย ร้อยละ 25 ต่อปี
2. สัดส่วนเกษตรกรที่ทำการเกษตรบริเวณที่พัฒนาและพื้นที่ชุ่มน้ำเพิ่มขึ้น เป้าหมาย ร้อยละ 25 ต่อปี
3. ส่งเสริมการปลูกไม้เศรษฐกิจและไม้มีค่าเพื่อเพิ่มพื้นที่สีเขียว เป้าหมาย ร้อยละ 0.20 ของพื้นที่กลุ่มจังหวัดฯ ต่อปี
4. ร้อยละที่เพิ่มขึ้นของการใช้พลังงานทดแทน เป้าหมาย ร้อยละ 1 ต่อปี
5. ร้อยละของปริมาณขยะที่นำกลับมาใช้ประโยชน์ เป้าหมาย ร้อยละ 10 ต่อปี
6. ร้อยละที่เพิ่มขึ้นของพื้นที่การผลิตทางการเกษตรที่เป็นมิตรกับสิ่งแวดล้อม เป้าหมาย ร้อยละ 25 ต่อปี

ประเด็นการพัฒนาที่ 4 การเสริมสร้างความมั่นคง

แผนงาน

1. สังคมมีความมั่นคงด้านความปลอดภัยในชีวิตและทรัพย์สิน
2. ความสัมพันธ์ที่ดีกับประเทศเพื่อนบ้านและสถานการณ์ตามแนวชายแดนมีความสงบเรียบร้อย
3. สังคมปลอดภัยาสเสพติด
4. แรงงานต่างด้าวตามแนวชายแดนได้รับการบริหารจัดการที่เป็นธรรมและถูกต้องตามกฎหมาย

ตัวชี้วัด/ค่าเป้าหมาย

1. จำนวนคดีด้านความปลอดภัยในชีวิตและทรัพย์สินลดลง ร้อยละ 5
2. จำนวนเหตุการณ์ (สังคม ความมั่นคง และสิ่งแวดล้อม) ที่อาจส่งผลกระทบต่อความสัมพันธ์เพื่อนบ้าน จำนวน 0 ครั้งหรือไม่เกิดขึ้นเลยต่อปี
3. จำนวนหมู่บ้านชุมชนเข้มแข็งปลอดภัยาสเสพติดเพิ่มขึ้น จำนวน 15 ชุมชน ภายในปี 2565
4. ระดับความสำเร็จในการจัดประชุมหารือเสริมสร้างความร่วมมือด้านแรงงานระหว่างราชอาณาจักรไทย – สาธารณรัฐประชาธิปไตยประชาชนลาว –ราชอาณาจักรกัมพูชา จำนวน 3 ครั้ง

1.3.3 แผนพัฒนาจังหวัดอุบลราชธานี 5 ปี(พ.ศ. 2561-2565) ฉบับทบทวน

ปีงบประมาณ พ.ศ. 2563

วิสัยทัศน์

“เมืองน่าอยู่ทันสมัย ประตูลู่การค้าการลงทุน ท่องเที่ยวหลายมิติ เกษตรสู่สากล”

คำนิยาม

วิสัยทัศน์	ความหมาย
เมืองน่าอยู่ทันสมัย	การพัฒนาเมืองให้มีระบบ ระเบียบ วินัย มีการวางผังเมืองที่เป็นเอกลักษณ์ ระบบขนส่งมวลชนภายในจังหวัดให้ทันสมัยเป็นเมืองอัจฉริยะ เพื่อสามารถเชื่อมโยงกับการคมนาคมหลักทั้งทางอากาศ ทางรถไฟ และทางถนน คุณภาพชีวิตของประชาชนทั้งในการชีวิต ความเป็นอยู่ การศึกษา การสาธารณสุข และในด้านวัฒนธรรมประเพณีอันดีงาม การเสริมสร้างความมั่นคง และความปลอดภัยในชีวิตและทรัพย์สินของประชาชน ทั้งจากปัญหาอาชญากรรม อุบัติภัย/ภัยธรรมชาติ ยาเสพติด ฯ การแก้ปัญหา และการดูแลด้านทรัพยากรธรรมชาติและสิ่งแวดล้อม การพัฒนาปรับปรุง และเสริมสร้างระบบสาธารณูปโภค(เช่น ไฟฟ้า ประปา โทรศัพท์)ให้ครอบคลุมพื้นที่
ประตูสู่การค้าการลงทุน	การส่งเสริมการค้าชายแดน การเป็นศูนย์กลางการค้าการลงทุนในภูมิภาค และเมืองที่มีการเจริญเติบโตทางการค้าการลงทุน มีเส้นทางคมนาคมเป็นจุดระบบสินค้าทั้งส่งออกและนำเข้า ที่ส่งเสริมการติดต่อการค้าการลงทุนในภูมิภาคนี้
ท่องเที่ยวหลายมิติ	การที่การท่องเที่ยวที่หลากหลายและเป็นที่ยอมรับของนักท่องเที่ยว เช่น การท่องเที่ยวเชิงวัฒนธรรมประเพณี/การท่องเที่ยวทางธรรมชาติ/การท่องเที่ยวอื่น ๆ ที่มนุษย์สร้างขึ้น เป็นต้น รวมทั้งมีการพัฒนาคุณภาพแหล่งท่องเที่ยวและกิจกรรมทางการท่องเที่ยว การส่งเสริมและยกระดับศักยภาพของบุคลากรทางการท่องเที่ยว ให้เกิดการมีส่วนร่วมในการบริหารจัดการท่องเที่ยวระหว่างภาครัฐ เอกชน และชุมชน และสนับสนุนการขยายฐานตลาดนักท่องเที่ยวใหม่
เกษตรสู่สากล	ยกระดับการผลิตและการแปรรูปสินค้าเกษตร เพื่อจำหน่ายในระดับสากล โดยใช้เทคโนโลยีและนวัตกรรม การสร้างเครือข่ายเกษตรกรในการแลกเปลี่ยนเรียนรู้ ความรู้ด้านการเกษตรเป็นมิตรกับสิ่งแวดล้อมเกษตรปลอดภัย ปลอดภัย สาระเคมี เกษตรอินทรีย์ มีการเชื่อมโยงระหว่างเกษตรกรกับผู้บริโภคและการตลาดการเพิ่มมูลค่าผลผลิต(การแปรรูป)

วัตถุประสงค์

- 1) พัฒนาระบบผังเมือง โครงสร้างพื้นฐานและสาธารณูปโภคให้มีความทันสมัย รองรับการขยายตัวจากส่วนกลางและการใช้ชีวิตของประชาชนในจังหวัดให้มีความมั่นคง ปลอดภัยในทุกมิติ
- 2) ยกระดับคุณภาพของประชาชนให้พร้อมรับการเปลี่ยนแปลง โดยพัฒนาการศึกษาและสาธารณสุขที่มีคุณภาพมาตรฐานบนความเสมอภาคและเท่าเทียมกันทางสังคม
- 3) ส่งเสริมและพัฒนาให้จังหวัดเป็นเมืองศูนย์กลางการประชุมและทางการค้าการลงทุนในภูมิภาค พัฒนาการท่องเที่ยวบนฐานวัฒนธรรมและอัตลักษณ์ของชุมชน และยกระดับคุณภาพของบุคลากรทางการท่องเที่ยว
- 4) ส่งเสริมการผลิตและแปรรูปสินค้าเกษตร โดยใช้เทคโนโลยีและนวัตกรรมสมัยใหม่เพื่อสร้างรายได้และมูลค่าเพิ่ม
- 5) ความมั่นคงในทุกมิติ ทั้งในด้านเศรษฐกิจ การค้าการลงทุน อาชีพ ฯลฯ
- 6) การเสริมสร้างคุณภาพชีวิตและสิ่งแวดล้อม

เป้าหมายการพัฒนา

- 1) จังหวัดอุบลราชธานี มีโครงสร้างพื้นฐาน ระบบสาธารณูปโภคที่มีคุณภาพและเป็นมิตรต่อสิ่งแวดล้อม
- 2) ประชาชนทุกช่วงวัย ได้รับการพัฒนาศักยภาพ มีสุขภาพที่ได้มาตรฐานเพิ่มขึ้น มีคุณภาพชีวิตที่ดี ใช้ชีวิตอย่างมีความสุข
- 3) การขยายตัวด้านเศรษฐกิจ การท่องเที่ยว การค้าการลงทุน การบริการ เกษตรกรรมและอุตสาหกรรม ในทุกด้านมีการเติบโตอย่างต่อเนื่องและกระจายสู่ประชาชนทุกระดับ การเพิ่มมูลค่า
- 4) ผลผลิตทางการเกษตร GPP ของจังหวัดอุบลราชธานีเพิ่มขึ้น
- 5) เมืองแห่งโอกาสในทุกด้าน(การศึกษา,สุขภาพ,กีฬา,ท่องเที่ยว,การค้าการลงทุน,วัฒนธรรม ฯลฯ)
- 6) เมืองแห่งการค้าชายแดน(Logistics)
- 7) เมืองแห่งเกษตรอินทรีย์
- 8) พัฒนาระบบเทคโนโลยีเมือง(Smart City)
- 9) เมืองแห่งศูนย์กลางทางการประชุม(MICE City)
- 10) เมืองแห่งความปลอดภัยในชีวิตและทรัพย์สิน
- 11) พลังงานทางเลือกจากขยะมูลฝอย หรือพลังงานทดแทน

ตัวชี้วัดความสำเร็จตามเป้าหมายการพัฒนาจังหวัด

- 1) ผลผลิตมวลรวมของจังหวัดเพิ่มขึ้นอย่างต่อเนื่องทุกปี ร้อยละ 1.5 ต่อปี เป้าหมาย 5 ปี ร้อยละ 7.5
- 2) ร้อยละของรายได้ต่อหัวของประชากร (Per Capita : GPP) ในพื้นที่เพิ่มขึ้น เป้าหมายร้อยละ 2.5 ต่อปี
- 3) ร้อยละของผลคะแนนการสอบในแต่ละระดับชั้น เฉลี่ยทุกกลุ่มสาระการเรียนรู้ เพิ่มขึ้น ร้อยละ 1 ต่อปี เป้าหมาย 5 ปี ร้อยละ 55
- 4) สถิติอาชญากรรมลดลง ร้อยละ 25 ต่อปี

ประเด็นการพัฒนาของจังหวัดอุบลราชธานี

จังหวัดอุบลราชธานี ได้กำหนดประเด็นการพัฒนาจังหวัดไว้ ตามลำดับความสำคัญ ดังนี้

ประเด็นการพัฒนาที่ 1 การพัฒนาเมืองน่าอยู่ทันสมัยให้เป็นเมืองอัจฉริยะ และเสริมสร้างคุณภาพชีวิตของประชาชน

ประเด็นการพัฒนาที่ 2 การส่งเสริมการค้าและการลงทุน

ประเด็นการพัฒนาที่ 3 การส่งเสริมและการพัฒนาการท่องเที่ยวเชิงคุณภาพ

ประเด็นการพัฒนาที่ 4 การยกระดับการผลิตและการแปรรูปสินค้าเกษตรสู่สากล

ประเด็นการพัฒนาที่ 5 การสร้างความมั่นคงของชาติและความปลอดภัยของประชาชน

ประเด็นการพัฒนาที่ 1 การพัฒนาเมืองน่าอยู่ทันสมัยให้เป็นเมืองอัจฉริยะ และเสริมสร้างคุณภาพ

ชีวิตของประชาชน

1) วัตถุประสงค์

- 1) การเสริมพลเมืองให้มีสุขภาพและคุณภาพชีวิตที่ดี
- 2) การพัฒนาและยกระดับคุณภาพทางการศึกษาทุกระดับให้ได้มาตรฐาน
- 3) ระบบสาธารณสุขปลอดภัยพื้นฐานและสิ่งอำนวยความสะดวก เพียงพอ ทันสมัย เป็นมิตรกับสิ่งแวดล้อม
- 4) พัฒนาและใช้พลังงานที่เป็นมิตรกับสิ่งแวดล้อม

2) เป้าหมายและตัวชี้วัด

- 1) ร้อยละผู้ป่วยรายใหม่ ไม่เกินร้อยละ 5 ต่อปี (ของผู้ป่วยที่มาตรวจรักษาพยาบาลทั้งจังหวัด)
- 2) ร้อยละที่ลดลงของจำนวนครัวเรือนยากจนที่มีรายได้ต่ำกว่าเกณฑ์ จปฐ.ร้อยละ 25 ต่อปี
- 3) ร้อยละของรายได้ต่อหัวของประชากร (Per Capita:GPP)ในพื้นที่เพิ่มขึ้น ร้อยละ 2.5 ต่อปี
- 4) ร้อยละของผลคะแนนการสอบในแต่ละระดับชั้น เฉลี่ยทุกกลุ่มสาระการเรียนรู้
- 5) ร้อยละผลสัมฤทธิ์การทดสอบระดับชาติขั้นพื้นฐานของผู้เรียนสูงขึ้นทุกกลุ่มสาระ การเรียนรู้ ร้อยละ 5 ต่อปี เป้าหมาย 5 ปี ร้อยละ 25
- 6) ร้อยละของเส้นทางคมนาคมที่ได้รับการยกระดับมาตรฐานทางที่เพิ่มขึ้น ร้อยละ 3 ต่อปี เป้าหมาย 5 ปี ร้อยละ 15
- 7) ร้อยละของปริมาณขยะมูลฝอยและขยะมูลฝอยตกค้างได้รับการจัดการอย่างถูกต้องตามหลักวิชาการเพิ่มขึ้น ร้อยละ 60 ต่อปี
- 8) ร้อยละของการเพิ่มสัดส่วนการใช้พลังงานหมุนเวียนพลังงานทดแทน พลังงานแสงอาทิตย์ เพิ่มขึ้น ร้อยละ 3 ต่อปี เป้าหมาย 5 ปี ร้อยละ 15

3) แนวทางการพัฒนา

- 1) พัฒนาระบบบริการสาธารณสุขที่ประชาชนเข้าถึงได้ทุกกลุ่มวัย
- 2) พัฒนาทรัพยากรมนุษย์เพื่อเสริมสร้างศักยภาพของบุคคลด้านต่าง ๆ ในทุกช่วงวัย
- 3) พัฒนาระบบผังเมืองโครงสร้างพื้นฐานและสาธารณูปโภค ให้มีความทันสมัยและปลอดภัย
- 4) ส่งเสริมและสนับสนุนการวิจัยและพัฒนา เพื่อรองรับการเข้าสู่ Thailand 4.0
- 5) การจัดการทรัพยากรธรรมชาติ พลังงาน และสิ่งแวดล้อมที่เป็นมิตรต่อเมืองน่าอยู่ทันสมัย
- 6) สร้างโอกาสการเข้าถึงการบริการของรัฐอย่างทั่วถึงและเป็นธรรม
- 7) สร้างโอกาสในการประกอบอาชีพเพื่อการมีรายได้ที่เพิ่มขึ้นของประชากรในจังหวัด

ประเด็นการพัฒนาที่ 2 การส่งเสริมการค้าและการลงทุน

1) วัตถุประสงค์

- 1) ส่งเสริมการผลิตและการกระจายสินค้าเพื่อเป็นศูนย์กลางทางการค้า การลงทุนในภูมิภาค
- 2) เชื่อมโยงการค้าการลงทุนในแถบประเทศอินโดจีน
- 3) ส่งเสริมผู้ประกอบการค้า/วิสาหกิจ ให้มีศักยภาพด้านการผลิต การค้า การลงทุนเพิ่มขึ้น

2) เป้าหมายและตัวชี้วัด

- 1) มูลค่าการลงทุนเพิ่มขึ้น ร้อยละ 0.5 ต่อปี เป้าหมาย 5 ปี ร้อยละ 2.5
- 2) มูลค่าการค้าชายแดนเพิ่มขึ้น เป้าหมาย 5 ปี ร้อยละ 4
- 3) ร้อยละที่เพิ่มขึ้นของมูลค่าสินค้าและบริการของจังหวัด ร้อยละ 0.7 ต่อปี เป้าหมาย 5 ปี ร้อยละ 3.5

3) แนวทางการพัฒนา

- 1) พัฒนาโครงสร้างพื้นฐานและระบบโลจิสติกส์(Logistics) เพื่อสนับสนุนการค้า การลงทุน
- 2) พัฒนาศักยภาพบุคลากรด้านการค้า การลงทุน เพื่อสร้างโอกาสและเพิ่มขีดความสามารถในการแข่งขัน
- 3) ยกระดับการผลิตสินค้าและบริการให้ได้มาตรฐาน
- 4) ส่งเสริมการเปิดตลาด และพัฒนาความร่วมมือทางการค้า การลงทุน ทั้งในและต่างประเทศ
- 5) พัฒนาและยกระดับด้านการค้าชายแดนเพื่ออำนวยความสะดวกแก่นักลงทุนและผู้ประกอบการทั้งในและต่างประเทศ

ประเด็นการพัฒนาที่ 3 การส่งเสริมและการพัฒนาการท่องเที่ยวเชิงคุณภาพ

- 1) วัตถุประสงค์ การส่งเสริมและการพัฒนาการท่องเที่ยวทางวัฒนธรรม ประเพณี และธรรมชาติให้มีความยั่งยืน เพื่อรองรับนักท่องเที่ยวชาวไทยและชาวต่างชาติ ตลอดทั้งปี

2) เป้าหมายและตัวชี้วัด

- 1) ร้อยละที่เพิ่มขึ้นของรายได้จากการท่องเที่ยว ร้อยละ 5 ต่อปี ค่าเป้าหมาย 5 ปี ร้อยละ 25
- 2) ร้อยละที่เพิ่มขึ้นของจำนวนนักท่องเที่ยว ร้อยละ 4 ต่อปี ค่าเป้าหมายรวม 5 ปี ร้อยละ 20
- 3) จำนวนแหล่งท่องเที่ยวที่ได้รับการพัฒนาให้ได้มาตรฐาน จำนวน 2 แห่งต่อปี เป้าหมาย 5 ปี จำนวน 10 แห่ง

3) แนวทางการพัฒนา

- 1) พัฒนากิจกรรมและแหล่งท่องเที่ยวให้มีคุณภาพและความหลากหลาย
- 2) พัฒนาโครงสร้างพื้นฐานระบบการให้บริการโลจิสติกส์และสิ่งอำนวยความสะดวกเพื่อรองรับการท่องเที่ยว
- 3) ยกระดับการผลิตสินค้า การบริการและการท่องเที่ยวให้ได้มาตรฐานเพื่อสร้างโอกาสและเพิ่มขีดความสามารถทางการแข่งขัน
- 4) พัฒนาศักยภาพบุคลากรทางการท่องเที่ยวให้ได้มาตรฐาน
- 5) ส่งเสริมการประชาสัมพันธ์และขยายฐานการตลาดเพื่อพัฒนาความร่วมมือทางการท่องเที่ยวทั้งในและต่างประเทศ
- 6) ส่งเสริมการท่องเที่ยวเชิงอนุรักษ์ ท่องเที่ยวเชิงวัฒนธรรม ท่องเที่ยวเชิงเกษตร ท่องเที่ยวทางธรรมชาติ
- 7) ส่งเสริมและพัฒนาแหล่งท่องเที่ยวให้ได้มาตรฐาน

ประเด็นการพัฒนาที่ 4 การยกระดับการผลิตและแปรรูปสินค้าเกษตรสู่สากล

1) วัตถุประสงค์

- 1) เพิ่มขีดความสามารถในการแข่งขันด้านการผลิตของสินค้าเกษตร
- 2) เพิ่มมูลค่าสินค้าเกษตรด้วยการผลิตและการแปรรูปให้มีมาตรฐานโดยใช้เทคโนโลยีและนวัตกรรมสมัยใหม่
- 3) เกษตรกรมีความเข้มแข็งพึ่งพาตนเองได้อย่างมั่นคงและยั่งยืนบนพื้นฐานของความพอเพียง

2) เป้าหมายและตัวชี้วัด

- 1) มูลค่าผลิตภัณฑ์มวลรวมจังหวัดภาคการเกษตรเพิ่มขึ้นเฉลี่ย ร้อยละ 3 ต่อปี เป้าหมาย 5 ปี ร้อยละ 15
- 2) ร้อยละของครัวเรือนเกษตรกรที่น้อมนำหลักเศรษฐกิจพอเพียงมาใช้ในการเกษตร ร้อยละ 15 ต่อปี เป้าหมาย 5 ปี ร้อยละ 75
- 3) ร้อยละเกษตรกรที่ผ่านเกณฑ์ Smart Farmer (เกษตรกรปราดเปรื่อง) เป้าหมาย 5 ปี ร้อยละ 40

3) แนวทางการพัฒนา

- 1) เพิ่มผลผลิตทางการเกษตรทั้งด้านปริมาณและคุณภาพด้วยเทคโนโลยีและนวัตกรรมพร้อมกับเพิ่มพื้นที่เกษตรอินทรีย์
- 2) พัฒนา/ส่งเสริมการผลิตสินค้าเกษตรและการแปรรูปให้ได้คุณภาพมาตรฐานสากลเพื่อการส่งออก
- 3) พัฒนา/ส่งเสริมศักยภาพเกษตรกรและผู้เกี่ยวข้องด้านการเกษตร
- 4) ส่งเสริมเกษตรกรให้พัฒนาตนเองโดยใช้หลักแนวคิดของปรัชญาเศรษฐกิจพอเพียง
- 5) เพิ่มศักยภาพเกษตรกรและผู้เกี่ยวข้องด้านการเกษตรให้เป็นเกษตรกรอัจฉริยะ (Smart Farmer)

ประเด็นการพัฒนาที่ 5 การรักษาความมั่นคงของชาติและความปลอดภัยของประชาชน

1) วัตถุประสงค์

- 1) พิทักษ์ รักษาและเทิดทูนสถาบันพระมหากษัตริย์ และสร้างความปรองดองสมานฉันท์
- 2) ประชาชนมีความมั่นคงปลอดภัยในชีวิตและทรัพย์สิน เสมอภาค เป็นธรรม
- 3) พื้นที่ชายแดนมีความมั่นคงและมีความสัมพันธ์อันดีกับประเทศเพื่อนบ้าน
- 4) สร้างความสอดคล้องด้านความมั่นคงให้สนับสนุนเศรษฐกิจและสังคมให้มีความเข้มแข็ง

2) เป้าหมายและตัวชี้วัด

- 1) สถิติอาชญากรรมลดลง ร้อยละ 25 ต่อปี เป้าหมาย 5 ปี ร้อยละ 125
- 2) สถิติของการจับกุมคดียาเสพติดเพิ่มขึ้น ร้อยละ 6 ต่อปี เป้าหมาย 5 ปี ร้อยละ 30
- 3) จำนวนกิจกรรมเพื่อพิทักษ์ รักษาและเทิดทูนสถาบันพระมหากษัตริย์และการสร้างความปรองดองสมานฉันท์ในพื้นที่ ประสบความสำเร็จ ร้อยละ 100
- 4) จำนวนครั้งในการจัดกิจกรรมที่เสริมสร้างความมั่นคงและความสัมพันธ์อันดีกับประเทศเพื่อนบ้านไม่น้อยกว่า 25 ครั้งต่อปี
- 5) จำนวนความตกลงทางเศรษฐกิจตามกรอบความร่วมมือด้านความมั่นคงทางเศรษฐกิจและสังคม ร้อยละ 5 ต่อปี เป้าหมาย 5 ปี ร้อยละ 25

3) แนวทางการพัฒนา

- 1) รักษาความสงบเรียบร้อย สร้างเสริมความปลอดภัยในชีวิตและทรัพย์สินของประชาชนในพื้นที่และตามแนวชายแดน
- 2) ส่งเสริมความสัมพันธ์อันดีและความร่วมมือในการป้องกันและแก้ไขปัญหาข้ามชาติ ทั้งด้านความมั่นคง เศรษฐกิจ และสังคม กับประเทศเพื่อนบ้าน
- 3) ส่งเสริมความร่วมมือและการจัดระเบียบในสังคม/ชุมชนต่าง ๆ ให้มีความเข้มแข็งทั้งในด้านการดำรงชีวิตและด้านเศรษฐกิจ

1.4 ยุทธศาสตร์การพัฒนาขององค์กรปกครองส่วนท้องถิ่นในเขตจังหวัด

ยุทธศาสตร์การพัฒนาขององค์กรปกครองส่วนท้องถิ่นในเขตจังหวัด

วิสัยทัศน์

“ประชาชนมีคุณภาพชีวิตที่ดี หมู่บ้านเข้มแข็ง เป็นประตูก้าการค้าการท่องเที่ยว การเกษตรมีศักยภาพ มีการพัฒนาอย่างสมดุล ยั่งยืน ตามแนวทางปรัชญาเศรษฐกิจพอเพียง ”

พันธกิจ

1. พัฒนาระบบสาธารณูปโภคและสาธารณูปการที่ได้มาตรฐานบริการประชาชน
2. ส่งเสริมและพัฒนาการประกอบอาชีพแก่ประชาชน
3. ส่งเสริมการจัดการเรียนการสอนในระดับท้องถิ่น
4. ส่งเสริมสถาบันครอบครัวให้มีความเข้มแข็ง
5. ส่งเสริมและพัฒนาระบบการป้องกัน การดูแล และการรักษาสุขภาพ แก่ประชาชน
6. ส่งเสริมให้ประชาชนรู้จักสิทธิ หน้าที่ ตามกฎหมาย ในระบอบประชาธิปไตย
7. ส่งเสริมและบูรณาการระบบการป้องกันและบรรเทาสาธารณภัย
8. ส่งเสริมระบบการตรวจสอบการทำงานภาครัฐโดยภาคประชาชน
9. ส่งเสริมให้เกิดการบูรณาการการทำงานของทุกภาคส่วน
10. ส่งเสริมให้ภาคประชาชนเข้มแข็งและมีส่วนร่วมในการพัฒนาท้องถิ่น
11. บริหารจัดการการท่องเที่ยวของจังหวัด
12. ส่งเสริมให้เกิดการลงทุนและการพาณิชย์กรรม
13. บริหารจัดการทรัพยากรธรรมชาติและสิ่งแวดล้อมโดยการมีส่วนร่วมของหมู่บ้าน
14. จัดให้มีระบบบริหารจัดการพื้นที่สาธารณะ
15. อนุรักษ์ฟื้นฟู และเผยแพร่ ศิลปวัฒนธรรม จารีตประเพณี และภูมิปัญญาท้องถิ่น
16. บริหารจัดการทรัพยากรขององค์กรปกครองส่วนท้องถิ่น

ยุทธศาสตร์ที่ 1 การพัฒนาโครงสร้างพื้นฐาน

- แนวทางที่ 1 วางผังเมืองรองรับการขยายตัวของหมู่บ้าน
- แนวทางที่ 2 พัฒนาระบบการคมนาคมขนส่งที่ได้มาตรฐาน
- แนวทางที่ 3 พัฒนาระบบชลประทานให้ทั่วถึงและเพียงพอ
- แนวทางที่ 4 ขยายเขตการบริการไฟฟ้า ประปา รองรับกาขยายตัวของหมู่บ้าน
- แนวทางที่ 5 พัฒนาระบบระบายน้ำที่ได้มาตรฐานและทั่วถึง

ยุทธศาสตร์ที่ 2 การส่งเสริมคุณภาพชีวิต

- แนวทางที่ 1 ส่งเสริมการผลิตพืชและสัตว์เศรษฐกิจของจังหวัด
- แนวทางที่ 2 ส่งเสริมการประกอบอาชีพเสริมแก่ประชาชน
- แนวทางที่ 3 ส่งเสริมการป้องกัน ดูแล และรักษา สุขภาพประชาชน
- แนวทางที่ 4 ส่งเสริมสถาบันครอบครัวให้มีความเข้มแข็ง
- แนวทางที่ 5 ส่งเสริมการจัดการเรียนการสอนในระดับท้องถิ่น

ยุทธศาสตร์ที่ 3 การจัดระเบียบหมู่บ้าน สังคม และการรักษาความสงบเรียบร้อย

แนวทางที่ 1 บูรณาการการจัดระเบียบหมู่บ้าน สังคม และการรักษาความสงบเรียบร้อยของทุกภาคส่วน

แนวทางที่ 2 เสริมสร้างองค์ความรู้ประชาธิปไตย สิทธิ หน้าที่ และกฎหมาย แก่ประชาชน

แนวทางที่ 3 ส่งเสริมและบูรณาการระบบการป้องกันและบรรเทาสาธารณภัยของจังหวัด

แนวทางที่ 4 ส่งเสริมระบบการตรวจสอบการทำงานภาครัฐโดยประชาชน

แนวทางที่ 5 ส่งเสริมการรวมกลุ่มภาคประชาชนให้เข้มแข็ง

ยุทธศาสตร์ที่ 4 การวางแผนการส่งเสริมการลงทุน พาณิชยกรรม และการท่องเที่ยว

แนวทางที่ 1 ส่งเสริมสนับสนุนการลงทุนให้เกิดแหล่งท่องเที่ยวใหม่

แนวทางที่ 2 พัฒนาศักยภาพด้านการบริการแก่นักท่องเที่ยว

แนวทางที่ 3 อนุรักษ์และพัฒนาทรัพยากรการท่องเที่ยวของส่วนรวม

แนวทางที่ 4 สร้างเอกลักษณ์ทางวัฒนธรรมเพื่อการท่องเที่ยว

แนวทางที่ 5 พัฒนาระบบบริหารจัดการในแหล่งท่องเที่ยวให้มีคุณภาพ

แนวทางที่ 6 ส่งเสริมการลงทุนและการพาณิชยกรรม

ยุทธศาสตร์ที่ 5 การจัดการทรัพยากรธรรมชาติและสิ่งแวดล้อม

แนวทางที่ 1 บริหารจัดการทรัพยากรป่าไม้ ดินและน้ำ โดยการมีส่วนร่วมของหมู่บ้าน

แนวทางที่ 2 พัฒนาระบบการกำจัดขยะและน้ำเสียให้ถูกสุขลักษณะโดยการมีส่วนร่วมของหมู่บ้าน

แนวทางที่ 3 ส่งเสริมให้หมู่บ้านปลอดภัย

แนวทางที่ 4 จัดให้มีระบบบริหารจัดการพื้นที่สาธารณะ

ยุทธศาสตร์ที่ 6 การบริหารจัดการศิลปวัฒนธรรม จารีตประเพณี และภูมิปัญญาท้องถิ่น

แนวทางที่ 1 อนุรักษ์ ฟื้นฟู ส่งเสริม และเผยแพร่ศิลปวัฒนธรรม จารีตประเพณี และภูมิปัญญาท้องถิ่น

แนวทางที่ 2 จัดให้มีศูนย์การเรียนรู้และการอนุรักษ์ด้านศิลปวัฒนธรรม จารีตประเพณี และภูมิปัญญาท้องถิ่นในหมู่บ้าน

แนวทางที่ 3 จัดให้มีศูนย์การเฝ้าระวังทางวัฒนธรรมโดยการมีส่วนร่วมของหมู่บ้าน

ยุทธศาสตร์ที่ 7 การบริหารจัดการทรัพยากรขององค์กรปกครองส่วนท้องถิ่น

แนวทางที่ 1 พัฒนาบุคลากรขององค์กรปกครองส่วนท้องถิ่น

แนวทางที่ 2 พัฒนาระบบการบริหารงานขององค์กรปกครองส่วนท้องถิ่น

แนวทางที่ 3 พัฒนาเครื่องมือ เครื่องมือ เครื่องจักรกลขององค์กรปกครองส่วนท้องถิ่น

แนวทางที่ 4 พัฒนาระบบการบริหารงานเชิงบูรณาการขององค์กรปกครองส่วนท้องถิ่น

1.4.1 ยุทธศาสตร์พัฒนาอำเภอหนองจะหลวย(4 ปี พ.ศ. 2561 – 2564)

คำขวัญอำเภอ

“หนองจะหลวย รวยน้ำใจ ถิ่นวัฒนธรรมไทยสี่เผ่าเทพเจ้าภูหมากจอง
วิสัยทัศน์อำเภอ

ชุมชนเข้มแข็ง เกษตรมีศักยภาพ การท่องเที่ยวเชิงนิเวศน์

พันธกิจ

- ยกระดับพัฒนาคุณภาพชีวิตสังคมและสิ่งแวดล้อม ให้เป็นเมืองน่าอยู่ ชุมชนเข้มแข็ง
- พัฒนาผลผลิตทางการเกษตรให้มีมูลค่าเพิ่มขึ้น
- ส่งเสริมการท่องเที่ยวเชิงนิเวศน์

เป้าประสงค์รวม

- ชุมชนเข้มแข็งมีความรักสามัคคี มีคุณภาพชีวิตที่ดีในการดำรงชีพ
- ชุมชนมีความอุดมสมบูรณ์ด้านทรัพยากรธรรมชาติและสิ่งแวดล้อม โครงสร้างพื้นฐานทั่วถึง ทุกชุมชน
- ยกระดับคุณภาพชีวิตของประชาชน ทั้งด้านวัตถุ และด้านจิตใจ
- ผลผลิตทางการเกษตรมีคุณภาพมากขึ้น
- การทำเกษตรเน้นเกษตรอินทรีย์ปลอดภัย
- อนุรักษ์ทรัพยากรธรรมชาติและสิ่งแวดล้อมด้วยการท่องเที่ยวเชิงนิเวศน์

ประเด็นยุทธศาสตร์

ประเด็นยุทธศาสตร์ ที่ 1 การพัฒนาคุณภาพชีวิตที่ดีและเสริมสร้างความเข้มแข็งของชุมชน

เป้าประสงค์ เชิงยุทธศาสตร์	ตัวชี้วัด	ค่าเป้าหมาย				กลยุทธ์
		พ.ศ. 2561	พ.ศ. 2562	พ.ศ. 2563	พ.ศ. 2564	
1. คุณภาพชีวิต และ สุขภาพที่ดีของ ประชาชน	1. ร้อยละของ ประชาชนที่ป่วย โรคเรื้อรังลดลง 2. ร้อยละของ ประชาชนมี สุขภาพร่างกาย แข็งแรง	ร้อยละ 40	ร้อยละ 50	ร้อยละ 60	ร้อยละ 70	1. ส่งเสริมการดูแล สุขภาพ และแก้ไข ปัญหาความยากจน ของประชาชน ในชุมชน
2. ระบบการศึกษามี ประสิทธิภาพ	1. เด็กและ เยาวชนเข้าถึง การศึกษา	ร้อยละ 50	ร้อยละ 60	ร้อยละ 70	ร้อยละ 80	2. เพิ่มโอกาส การศึกษาอย่างทั่วถึง และมีคุณภาพ
3. ส่งเสริมคุณธรรม จริยธรรมของประชาชน	1. ประชาชนใน พื้นที่มีคุณธรรม จริยธรรมในการ ดำรงชีวิต	ร้อยละ 70	ร้อยละ 80	ร้อยละ 90	ร้อยละ 100	3. ส่งเสริมการเรียนรู้ อนุรักษ์วัฒนธรรม ประเพณี และ ทำนุบำรุงศาสนา

ประเด็นยุทธศาสตร์ ที่ 2 การพัฒนาโครงสร้างพื้นฐาน ทรัพยากรธรรมชาติและสิ่งแวดล้อม

เป้าประสงค์ เชิงยุทธศาสตร์	ตัวชี้วัด	ค่าเป้าหมาย				กลยุทธ์
		พ.ศ. 2561	พ.ศ. 2562	พ.ศ. 2563	พ.ศ. 2564	
1. โครงสร้างพื้นฐาน ทั่วถึงทุกหมู่บ้าน	1. ร้อยละของ ถนน ไฟฟ้า ประปา เป็นต้น ที่มีคุณภาพ และ ทั่วถึง	ร้อยละ 40	ร้อยละ 50	ร้อยละ 60	ร้อยละ 70	1. พัฒนา ด้านโครงสร้างพื้นฐาน ให้ทั่วถึงทุกหมู่บ้าน
2. ศูนย์กลางการบริหาร จัดการน้ำอย่างเป็น ระบบเพื่อป้องกันปัญหา ภัยแล้ง อุทกภัย และน้ำ เสียอย่างยั่งยืน	ร้อยละของ หมู่บ้าน/ชุมชนที่ มีส่วนร่วมในการ บริหารจัดการ น้ำแบบบูรณา การ	ร้อยละ 3๐ ของหมู่บ้าน เป้าหมาย	ร้อยละ 4๐ ของหมู่บ้าน เป้าหมาย	ร้อยละ 5๐ ของหมู่บ้าน เป้าหมาย	ร้อยละ 6๐ ของหมู่บ้าน เป้าหมาย	2. พัฒนาระบบ ชลประทาน จัดหา แหล่งน้ำต้นทุน เพียงพอ และมี คุณภาพต่อการใช้ ประโยชน์ทาง เศรษฐกิจและสังคม 3. แก้ไขปัญหาน้ำท่วม ในพื้นที่
	จำนวนระบบ ชลประทานทุก ขนาด ที่ก่อสร้าง เพิ่มขึ้นในพื้นที่	10 แห่ง	15 แห่ง	20 แห่ง	25 แห่ง	
3. ศูนย์กลางในการ จัดการ ทรัพยากรธรรมชาติและ สิ่งแวดล้อมอย่างยั่งยืน	ร้อยละของ หมู่บ้าน/ชุมชนที่ มีส่วนร่วมในการ ปลูกต้นไม้ และ จัดการขยะใน ชุมชน	ร้อยละ ๔๐ ของหมู่บ้าน เป้าหมาย	ร้อยละ ๖๐ ของหมู่บ้าน เป้าหมาย	ร้อยละ ๘๐ ของหมู่บ้าน เป้าหมาย	ร้อยละ ๑๐๐ ของหมู่บ้าน เป้าหมาย	4. ส่งเสริมให้มีการ ปลูกป่าทดแทน และ แก้ไขปัญหาขยะมูล ฝอย อนุรักษ์ สิ่งแวดล้อม

ประเด็นยุทธศาสตร์ ที่ 3 การพัฒนาและส่งเสริมการเกษตรอย่างยั่งยืน

เป้าประสงค์ เชิงยุทธศาสตร์	ตัวชี้วัด	ค่าเป้าหมาย				กลยุทธ์
		พ.ศ. 2561	พ.ศ. 2562	พ.ศ. 2563	พ.ศ. 2564	
1. ศักยภาพในการแข่งขันทางการตลาด ผู้ผลิตสินค้าทางการเกษตร และสินค้า OTOP	1. สินค้าตรงตามความต้องการของตลาด	ร้อยละ 30	ร้อยละ 40	ร้อยละ 50	ร้อยละ 60	1. ส่งเสริมอาชีพ และกระบวนการผลิต การแปรรูปสินค้าที่ได้มาตรฐานและมีคุณภาพ
2. เป็นพื้นที่หลักการทำ การเกษตรอินทรีย์ มีปัจจัยแวดล้อมที่เข้มแข็ง และศักยภาพสูง	1. เกษตรกรมีความรู้เกี่ยวกับการทำ การเกษตรเพิ่มมากขึ้น 2. เกษตรกรลดการใช้สารเคมีในการทำเกษตร	ร้อยละ 40	ร้อยละ 50	ร้อยละ 60	ร้อยละ 70	2. สนับสนุนการให้ความรู้เกษตรกรในกระบวนการผลิตอย่างมีศักยภาพ
3. ดำรงชีวิตตามหลักปรัชญาเศรษฐกิจพอเพียง	1. ประชาชนในพื้นที่มีภูมิคุ้มกันที่ดี	ร้อยละ 70	ร้อยละ 80	ร้อยละ 90	ร้อยละ 100	3. สนับสนุนการน้อมนำหลักปรัชญาเศรษฐกิจพอเพียงที่ใช้ในการดำเนินชีวิต

ประเด็นยุทธศาสตร์ ที่ 4 การส่งเสริมและการพัฒนาการท่องเที่ยวเชิงนิเวศน์

เป้าประสงค์ เชิงยุทธศาสตร์	ตัวชี้วัด	ค่าเป้าหมาย				กลยุทธ์
		พ.ศ. 2561	พ.ศ. 2562	พ.ศ. 2563	พ.ศ. 2564	
1. เป็นชุมชนแห่งการท่องเที่ยวเชิงนิเวศน์	1. ประชาชนในพื้นที่มีส่วนร่วม มีความสามัคคี หมู่บ้านชุมชนมีความเข้มแข็ง	ร้อยละ 30	ร้อยละ 40	ร้อยละ 50	ร้อยละ 60	1. พัฒนาหมู่บ้าน ชุมชน ให้เป็นหมู่บ้าน การท่องเที่ยวเชิงนิเวศน์ (หมู่บ้านโฮมสเตย์)
2. ความเจริญด้านการค้าและการลงทุนเพิ่มมากขึ้น	1. ประชาชนมีคุณภาพชีวิตที่ดีขึ้น มีรายได้เพิ่มมากขึ้น	ร้อยละ 30	ร้อยละ 40	ร้อยละ 50	ร้อยละ 60	2. จัดระเบียบธุรกิจ ด้านท่องเที่ยวให้มีคุณภาพ

ประเด็นยุทธศาสตร์ที่ 5 การเสริมสร้างความมั่นคงและความปลอดภัยในชีวิตและทรัพย์สิน

เป้าประสงค์ เชิงยุทธศาสตร์	ตัวชี้วัด	ค่าเป้าหมาย				กลยุทธ์
		พ.ศ. 2561	พ.ศ. 2562	พ.ศ. 2563	พ.ศ. 2564	
1. ชุมชนปลอดภัย ห่างไกล ยาเสพติด	1. สถาบัน ครอบครัวอบอุ่น ชุมชนเข้มแข็ง	ร้อยละ 50	ร้อยละ ๖๐	ร้อยละ 70	ร้อยละ 80	1. แก้ไขปัญหา ยาเสพติดในพื้นที่
๒. บ้านเมืองมีความสงบ เรียบร้อย ปลอดภัยและ มั่นคง	ร้อยละของ ชุมชนมีความ สงบสุข	ร้อยละ 50	ร้อยละ ๖๐	ร้อยละ 70	ร้อยละ 8๐	2. เสริมสร้าง ความสงบเรียบร้อยและ ความปลอดภัยในชีวิต และทรัพย์สิน

2. ยุทธศาสตร์ขององค์กรปกครองส่วนท้องถิ่น

2.1 วิสัยทัศน์

เมืองน่าอยู่ สังคมและเศรษฐกิจชุมชนเข้มแข็ง การบริหารบ้านเมืองโดยใช้หลักธรรมาภิบาล

พันธกิจ

1. พัฒนาการคมนาคมและขนส่ง จัดวางระบบระบายน้ำ ขยายเขตระบบไฟฟ้า ขยายเขตระบบประปา จัดหาแหล่งน้ำเพื่อ การอุปโภค บริโภค และการเกษตร
2. ส่งเสริมกลุ่มอาชีพ สร้างโอกาสการลงทุน สนับสนุนการรวมกลุ่มของประชาชนด้วยวิธีการสหกรณ์ ส่งเสริมการท่องเที่ยวเพื่อเชื่อมโยงโอกาสจากอาเซียนส่งเสริมการเกษตรตามแนวทางเศรษฐกิจพอเพียง
3. สืบสานศาสนา ประเพณี วัฒนธรรม ส่งเสริมการศึกษา ส่งเสริมกีฬาและนันทนาการ สนับสนุนสวัสดิการสังคม และพัฒนาสุขอนามัยชุมชน
4. สร้างระบบสิ่งแวดล้อมที่ดี จัดทำระบบกำจัดขยะอย่างถูกวิธี
5. เปิดโอกาสให้ประชาชนร่วมพัฒนาเทศบาลของตน เทศบาลรับผิดชอบจัดบริการสาธารณะอย่างมีประสิทธิภาพ
6. ให้ภาคีการพัฒนา ร่วมเสนอแนะตรากฎหมายท้องถิ่น/เทศบัญญัติ ส่งเสริมการป้องกันและแก้ไข ปัญหายาเสพติด พัฒนาศักยภาพหน่วยงานด้านการป้องกันภัยพร้อมบริการสร้างความปลอดภัยและความมั่นคงของประชาชน

เป้าประสงค์ (จุดมุ่งหมายเพื่อการพัฒนา)

1. เทศบาลมีระบบผังเมืองที่ดี ระบบจราจรที่ดี ระบบระบายน้ำได้มาตรฐาน มีการขยายเขตระบบไฟฟ้าทั่วถึง มีการขยายเขตระบบประปาทั่วถึง มีแหล่งน้ำเพื่อการเกษตรเพียงพอต่อความต้องการของประชาชน
2. เทศบาลมีการส่งเสริมและเพิ่มศักยภาพการผลิตพืชผลทางการเกษตร มีการอุดหนุนกลุ่มอาชีพและสนับสนุนเศรษฐกิจชุมชน ยกย่องคุณภาพการบริการท่องเที่ยวให้ได้มาตรฐานส่งเสริมเพิ่มศักยภาพการเกษตรชุมชน ตามแนวทางเศรษฐกิจพอเพียง
3. ประชาชนมีค่านิยมที่ดีต่อศาสนา ประเพณี วัฒนธรรม เด็กเล็กได้รับการพัฒนาเตรียมความพร้อมก่อนเข้าเรียนภาคบังคับอย่างทั่วถึง ประชาชนได้รับการส่งเสริมกิจกรรมกีฬาและนันทนาการ เทศบาลจัดสวัสดิการสังคมสงเคราะห์และพัฒนาสุขอนามัยชุมชนอย่างทั่วถึง
4. เทศบาลมีระบบบริการอนามัยสิ่งแวดล้อมที่มีคุณภาพ ครอบคลุมด้าน การจัดการสิ่งปฏิกูล การจัดการขยะ
5. ประชาชนผู้รับบริการมีระดับความพอใจภาพรวมการพัฒนาด้านการบริหารจัดการบ้านเมืองที่ดีเพิ่มขึ้น
6. ประชาชนผู้รับบริการมีระดับความพอใจภาพรวมการพัฒนาด้านการจัดระเบียบชุมชน สังคม และการรักษาความสงบเรียบร้อยเพิ่มขึ้น

2.2 ยุทธศาสตร์การพัฒนาและแนวทางการพัฒนา(กลยุทธ์)เป้าประสงค์ ตัวชี้วัด ค่าเป้าหมาย กลยุทธ์ ประเด็นยุทธศาสตร์

1.ยุทธศาสตร์พัฒนาด้านโครงสร้างพื้นฐาน

พันธกิจ พัฒนาการคมนาคมและขนส่งสะดวก จัดวางระบบระบายน้ำ

ขยายเขตระบบไฟฟ้าขยายเขตระบบประปา จัดหาแหล่งน้ำเพื่อการอุปโภค บริโภคและการเกษตร

เป้าประสงค์ เทศบาลมีระบบผังเมืองที่ดี ระบบจราจรที่ดี ระบบระบายน้ำได้มาตรฐาน มีการขยายเขตระบบไฟฟ้าทั่วถึง มีการขยายเขตระบบประปาทั่วถึง มีแหล่งน้ำเพื่อการเกษตรเพียงพอต่อความต้องการของประชาชน

ตัวชี้วัดระดับเป้าประสงค์

- ร้อยละของโครงการด้านโครงสร้างพื้นฐานที่สำเร็จตามตัวชี้วัดที่กำหนดเพิ่มขึ้น
- ร้อยละของเรื่องร้องเรียนด้านโครงสร้างพื้นฐานของเทศบาลลดลง
- ร้อยละของโครงการที่สอดคล้องกับความต้องการใช้ประโยชน์ของประชาชนเพิ่มขึ้น
- ร้อยละของระดับความพึงพอใจของประชาชนต่อระบบโครงสร้างพื้นฐานเพิ่มขึ้น

กลยุทธ์/แนวทางการพัฒนา และตัวชี้วัดระดับกลยุทธ์

กลยุทธ์/แนวทางการพัฒนา	ตัวชี้วัดระดับกลยุทธ์
1.1 ก่อสร้าง ปรับปรุง บำรุงรักษา อาคาร ถนน สะพาน ทางเท้า ทางระบายน้ำ	-ร้อยละของระดับความพึงพอใจของประชาชนในการใช้ประโยชน์ ถนน สะพาน ทางเท้า ท่อระบายน้ำเพิ่มขึ้น -ร้อยละของโครงการที่สอดคล้องกับความต้องการของประชาชนเพิ่มขึ้น -ร้อยละของเรื่องร้องเรียนด้านถนน สะพาน ทางเท้า ท่อระบายน้ำลดลง -ปริมาณการใช้ประโยชน์สาธารณะเพิ่มขึ้น -ปริมาณน้ำเพียงพอต่อความต้องการใช้ประโยชน์ของประชาชนเพิ่มขึ้น
1.2 ก่อสร้างขยายเขตระบบไฟฟ้า แรงต่ำและระบบไฟฟ้าสาธารณะ	-ร้อยละของประชาชนพึงพอใจระบบไฟฟ้าสาธารณะเพิ่มขึ้น -ร้อยละของเรื่องร้องเรียนด้านขยายเขตระบบไฟฟ้าลดลง -ร้อยละของโครงการที่สอดคล้องกับความต้องการของประชาชนเพิ่มขึ้น
1.3 ก่อสร้างขยายเขตระบบประปา	-ร้อยละของประชาชนที่พึงพอใจต่อปริมาณและคุณภาพน้ำประปาใช้เพิ่มขึ้น -ร้อยละของเรื่องร้องเรียนด้านขยายเขตระบบประปาลดลง -ร้อยละของโครงการที่สอดคล้องกับความต้องการของประชาชนเพิ่มขึ้น
1.4 จัดหาแหล่งน้ำเพื่อการอุปโภค บริโภค และการเกษตร	-ร้อยละของโครงการที่สอดคล้องกับความต้องการของประชาชนเพิ่มขึ้น

หน่วยงานรับผิดชอบหลัก

กองช่าง

ความเชื่อมโยง

1)ยุทธศาสตร์เทศบาลตำบลนาจะหลวย

ยุทธศาสตร์ที่ 1 การพัฒนาด้านโครงสร้างพื้นฐาน

2)ยุทธศาสตร์การพัฒนาขององค์กรปกครองส่วนท้องถิ่น ในเขตจังหวัดอุบลราชธานี

ยุทธศาสตร์ที่ 1 การพัฒนาด้านโครงสร้างพื้นฐาน

3)แผนพัฒนาจังหวัดอุบลราชธานี 5 ปี (พ.ศ.2561-2565) ฉบับทบทวน ปีงบประมาณ พ.ศ. 2563
ประเด็นการพัฒนาที่ 1 การพัฒนาเมืองน่าอยู่ทันสมัยให้เป็นเมืองอัจฉริยะและเสริมสร้างคุณภาพชีวิต
ประชาชน

4)แผนพัฒนาภาคตะวันออกเฉียงเหนือ ในช่วงแผนพัฒนาเศรษฐกิจและสังคมแห่งชาติ ฉบับที่ 12
(พ.ศ. 2561-2565)

ยุทธศาสตร์ที่ 5 ใช้โอกาสจากการพัฒนาโครงข่ายคมนาคมขนส่งที่เชื่อมโยงพื้นที่เศรษฐกิจหลักภาคกลางและ
พื้นที่ระเบียงเศรษฐกิจภาคตะวันออก(EEC) และพื้นที่เศรษฐกิจใหม่ ๆ ของภาค

ยุทธศาสตร์ที่ 1 บริหารจัดการน้ำให้เพียงพอต่อการพัฒนาเศรษฐกิจและคุณภาพชีวิตอย่างยั่งยืน

5)แผนพัฒนาเศรษฐกิจและสังคมแห่งชาติฉบับที่ 12 (พ.ศ. 2560-2564)

ยุทธศาสตร์ที่ 7 การพัฒนาโครงสร้างพื้นฐานและระบบโลจิสติกส์

6)ยุทธศาสตร์ชาติ 20 ปี

ยุทธศาสตร์ที่ 2 ด้านการสร้างความสามารถในการแข่งขัน

2.ยุทธศาสตร์การพัฒนาด้านเศรษฐกิจ การลงทุน และการท่องเที่ยว

พันธกิจ	ส่งเสริมกลุ่มอาชีพ สร้างโอกาสการลงทุน สนับสนุนการรวมกลุ่มของประชาชนด้วยวิธีการสหกรณ์ ส่งเสริมการท่องเที่ยวเพื่อเชื่อมโยงโอกาสจากอาเซียน ส่งเสริมการเกษตรตามแนวทางเศรษฐกิจพอเพียง
เป้าประสงค์	เทศบาลมีการส่งเสริมและเพิ่มศักยภาพการผลิตพืชผลทางการเกษตร มีการอุดหนุนกลุ่มอาชีพและสนับสนุนเศรษฐกิจชุมชนด้วยวิธีการสหกรณ์ ส่งเสริมศักยภาพการเกษตรชุมชนตามแนวทางเศรษฐกิจชุมชน ยกระดับคุณภาพการบริการท่องเที่ยวให้ได้มาตรฐาน

ตัวชี้วัดระดับเป้าประสงค์

- ร้อยละของครัวเรือนที่มีรายได้เฉลี่ยต่อปีเท่ากับหรือมากกว่า 30,000 บาทต่อปีเพิ่มขึ้น
- ร้อยละของประชาชนที่ดำเนินการประกอบอาชีพเสริมเพิ่มขึ้น
- ร้อยละของผู้ประกอบการผลิตและบริการสินค้าเป็นไปตามหลักเกณฑ์ที่กำหนดเพิ่มขึ้น

กลยุทธ์/แนวทางการพัฒนา และตัวชี้วัดระดับกลยุทธ์

กลยุทธ์/แนวทางการพัฒนา	ตัวชี้วัดระดับกลยุทธ์
2.1 ส่งเสริมและเพิ่มผลผลิตเกษตรอินทรีย์และการแปรรูปสินค้าเกษตร	-ร้อยละของประชาชนมีส่วนร่วมกิจกรรมเทศบาลเพิ่มขึ้น -ร้อยละของปริมาณผลผลิตทางการเกษตรต่อไร่ที่เพิ่มขึ้น -ปริมาณน้ำเพียงพอต่อความต้องการใช้น้ำของประชาชนเพิ่มขึ้น
2.2 ส่งเสริมและเพิ่มทักษะกลุ่มอาชีพและสนับสนุนเศรษฐกิจชุมชนด้วยวิธีการสหกรณ์	-ร้อยละของกลุ่มที่เข้าร่วมกิจกรรมฝึกอาชีพและได้รับการสนับสนุนเพิ่มขึ้น -ร้อยละของกลุ่มอาชีพในเขตเทศบาลมีรายได้เพิ่มขึ้น -ประชาชนมีความพึงพอใจต่อสถานธนาบาลเพิ่มขึ้น
2.3 ส่งเสริมการท่องเที่ยวรองรับการเชื่อมโยงโอกาสจากอาเซียน	-จำนวนผู้ประกอบการที่เข้าร่วมกิจกรรมเพิ่มขึ้น -ผู้ประกอบการปฏิบัติตามหลักเกณฑ์ของร้านอาหารสะอาด รสชาติอร่อยเพิ่มขึ้น -ผู้ประกอบการมีความพึงพอใจต่อผู้ประกอบการร้านค้าและแผงลอยเพิ่มขึ้น
2.4 ส่งเสริมสนับสนุนด้านการเกษตรและแหล่งน้ำเพื่อการประกอบอาชีพของประชาชนตาม แนวทางเศรษฐกิจพอเพียง	-ร้อยละของประชาชนมีรายได้เพิ่มขึ้น

หน่วยงานรับผิดชอบหลัก

สำนักปลัดเทศบาล : กองสาธารณสุขและสิ่งแวดล้อม

ความเชื่อมโยง

1)ยุทธศาสตร์เทศบาลตำบลนาจะหลวย

ยุทธศาสตร์ที่ 2 การพัฒนาด้านเศรษฐกิจ การลงทุน และการท่องเที่ยว

2)ยุทธศาสตร์การพัฒนาขององค์กรปกครองส่วนท้องถิ่น ในเขตจังหวัดอุบลราชธานี

ยุทธศาสตร์ที่ 4 การวางแผนการส่งเสริมการลงทุน พาณิชยกรรม และการท่องเที่ยว

3)แผนพัฒนาจังหวัดอุบลราชธานี 5 ปี (พ.ศ.2561-2565) ฉบับทบทวน ปีงบประมาณ พ.ศ. 2563

ประเด็นการพัฒนาที่ 2 การส่งเสริมการค้าและการลงทุน

4)แผนพัฒนากลุ่มจังหวัดภาคตะวันออกเฉียงเหนือตอนล่าง 2(พ.ศ. 2561-2565)ฉบับทบทวน ปีงบประมาณ พ.ศ. 2563

ประเด็นการพัฒนาที่ 1 การส่งเสริมเกษตรอินทรีย์ การค้าการลงทุนและการท่องเที่ยว

5)แผนพัฒนาภาคตะวันออกเฉียงเหนือ ในช่วงแผนพัฒนาเศรษฐกิจและสังคมแห่งชาติ ฉบับที่ 12 (พ.ศ. 2561-2565)

ยุทธศาสตร์ที่ 4 การพัฒนาการท่องเที่ยวเชิงบูรณาการ

6)แผนพัฒนาเศรษฐกิจและสังคมแห่งชาติ ฉบับที่ 12 (พ.ศ. 2560-2564)

ยุทธศาสตร์ที่ 3 การสร้างความเข้มแข็งทางเศรษฐกิจและแข่งขันได้อย่างยั่งยืน

7)ยุทธศาสตร์ชาติ 20 ปี

ยุทธศาสตร์ที่ 3 ด้านการสร้างความสามารถในการแข่งขัน

3.ยุทธศาสตร์การพัฒนาด้านคุณภาพชีวิต

- พันธกิจ** สืบสานศาสนา ประเพณี วัฒนธรรม ส่งเสริมการศึกษา ส่งเสริมกีฬาและนันทนาการ สนับสนุนสวัสดิการสังคม และพัฒนาสุขอนามัยชุมชน
- เป้าประสงค์** ประชาชนมีค่านิยมที่ดีต่อศาสนา ประเพณี วัฒนธรรม เด็กเล็กได้รับการพัฒนาเตรียมความพร้อมก่อนเข้าเรียนภาคบังคับอย่างทั่วถึง ประชาชนได้รับการส่งเสริมกิจกรรมกีฬาและนันทนาการ เทศบาลจัดสวัสดิการสังคมสงเคราะห์และพัฒนาสุขอนามัยชุมชนอย่างทั่วถึง

ตัวชี้วัดระดับเป้าประสงค์

- ร้อยละของประชาชนและนักเรียนที่มีส่วนร่วมในการดำเนินกิจกรรมด้านคุณภาพชีวิตของเทศบาลเพิ่มขึ้น
- ร้อยละของประชาชนมีทัศนคติที่ดีต่อศาสนา ประเพณี วัฒนธรรมเพิ่มขึ้น
- ระดับคะแนนเฉลี่ยของนักเรียนในเขตพื้นที่เทศบาลเพิ่มขึ้น
- ค่าใช้จ่ายในครัวเรือนเฉลี่ยด้านสุขภาพอนามัยของครัวเรือนลดลง

กลยุทธ์/แนวทางการพัฒนา และตัวชี้วัดระดับกลยุทธ์

กลยุทธ์/แนวทางการพัฒนา	ตัวชี้วัดระดับกลยุทธ์
3.1พัฒนาและส่งเสริมด้านคุณธรรม จริยธรรม และวัฒนธรรม ประเพณีท้องถิ่น	<ul style="list-style-type: none"> -จำนวนประชาชนที่เข้าร่วมกิจกรรมส่งเสริมการทำนุบำรุงศาสนา อนุรักษ์ วัฒนธรรม ประเพณี และอนุรักษ์ศิลปะและภูมิปัญญาท้องถิ่นเพิ่มขึ้น -ทัศนคติของประชาชนที่เข้าร่วมโครงการด้านคุณธรรม จริยธรรม และวัฒนธรรมประเพณีท้องถิ่นเพิ่มขึ้น -เยาวชนและประชาชนมีความรู้ในศาสนาพุทธเพิ่มขึ้น
3.2 พัฒนาและส่งเสริมด้านการศึกษาเพื่อก้าวทันโลก	<ul style="list-style-type: none"> -ร้อยละของเด็กอายุ 3-5 ปี ในเขตเทศบาลมีพัฒนาการด้านการศึกษาเป็นไปตามหลักเกณฑ์มาตรฐานของมาตรฐานศูนย์เด็กเล็กคุณภาพเพิ่มขึ้น -ร้อยละของคะแนนเฉลี่ยนักเรียนเพิ่มขึ้น -สอดคล้องกับความต้องการใช้ประโยชน์เพิ่มขึ้น -เด็กมีสุขภาพเป็นไปตามมาตรฐานของมาตรฐานศูนย์เด็กเล็กคุณภาพเพิ่มขึ้น -ครูมีความรู้เกี่ยวกับกิจกรรมเพิ่มขึ้น -เด็กด้อยโอกาสมีสุขภาพกายและสุขภาพจิตเป็นไปตามมาตรฐานของมาตรฐานการจัดการศึกษาเด็กด้อยโอกาสเพิ่มขึ้น -ผู้ประกอบการมีความรู้เกี่ยวกับการศึกษาต่อเพิ่มขึ้น
3.3 พัฒนาและส่งเสริมด้านกีฬาและนันทนาการ	<ul style="list-style-type: none"> -จำนวนประชาชนที่เข้าร่วมกิจกรรมด้านกีฬามากขึ้น -จำนวนประชาชนที่ใช้ประโยชน์กิจกรรม/โครงการที่เทศบาลก่อสร้างเพิ่มขึ้น -ปริมาณผู้ป่วยในเขตเทศบาลเข้ารับการรักษาในโรงพยาบาลลดลง -คดียาเสพติดลดลง -คดีเกี่ยวกับการทะเลาะวิวาทลดลง -สอดคล้องกับความต้องการใช้ประโยชน์เพิ่มขึ้น

กลยุทธ์/แนวทางการพัฒนา และตัวชี้วัดระดับกลยุทธ์

กลยุทธ์/แนวทางการพัฒนา	ตัวชี้วัดระดับกลยุทธ์
3.4 พัฒนาและส่งเสริมด้านสวัสดิการชุมชน	-ประชาชนได้รับการตรงตามกำหนดเวลาเพิ่มขึ้น -ปริมาณปัญหาสุขภาพของประชาชนลดลง -ประชาชนมีส่วนร่วมในกิจกรรมเพิ่มขึ้น
3.5 พัฒนาและส่งเสริมด้านสุขภาพและอนามัย	-จำนวนประชาชนเข้าร่วมกิจกรรมส่งเสริมสุขภาพและป้องกันรักษาโรคเพิ่มขึ้น -ปริมาณการเกิดโรคสุนัขบ้าและโรคระบาดลดลง -ปริมาณผู้ป่วยที่เข้ารับการรักษาในโรงพยาบาลลดลง -อาสาสมัครสาธารณสุขประจำชุมชนและผู้ประกอบการมีความรู้เพิ่มขึ้น

หน่วยงานรับผิดชอบหลัก

สำนักปลัดเทศบาล : กองสาธารณสุขและสิ่งแวดล้อม : กองการศึกษา: กองช่าง

ความเชื่อมโยง

1)ยุทธศาสตร์เทศบาลตำบลนาจะหลวย

ยุทธศาสตร์ที่ 3 การพัฒนาด้านคุณภาพชีวิต

2)ยุทธศาสตร์การพัฒนาขององค์กรปกครองส่วนท้องถิ่น ในเขตจังหวัดอุบลราชธานี

ยุทธศาสตร์ที่ 2 ส่งเสริมคุณภาพชีวิต

ยุทธศาสตร์ที่ 6 การบริหารจัดการศิลปวัฒนธรรมจารีตประเพณีและภูมิปัญญาท้องถิ่น

3)แผนพัฒนาจังหวัดอุบลราชธานี 5 ปี (พ.ศ.2561-2565) ฉบับทบทวน ปีงบประมาณ พ.ศ. 2563

ประเด็นการพัฒนาที่ 1 การพัฒนาเมืองน่าอยู่ทันสมัยให้เป็นเมืองอัจฉริยะและเสริมสร้างคุณภาพชีวิตประชาชน

4)แผนพัฒนาภาคตะวันออกเฉียงเหนือตอนล่าง 2(พ.ศ. 2561-2565)ฉบับทบทวน ปีงบประมาณ พ.ศ. 2563

ประเด็นการพัฒนาที่ 2 การพัฒนาทรัพยากรมนุษย์ สร้างโอกาสและความเสมอภาคทางสังคม

5)แผนพัฒนาภาคตะวันออกเฉียงเหนือ ในช่วงแผนพัฒนาเศรษฐกิจและสังคมแห่งชาติ ฉบับที่ 12(พ.ศ. 2561-2565)

ยุทธศาสตร์ที่ 2 แก้ไขปัญหาความยากจนและพัฒนาคุณภาพชีวิตผู้มีรายได้น้อยเพื่อลดความเหลื่อมล้ำทางสังคม

6)แผนพัฒนาเศรษฐกิจและสังคมแห่งชาติ ฉบับที่ 12 (พ.ศ. 2560-2564)

ยุทธศาสตร์ที่ 1 การสร้างและพัฒนาศักยภาพมนุษย์

7)ยุทธศาสตร์ชาติ 20 ปี

ยุทธศาสตร์ที่ 3 การพัฒนาและเสริมสร้างศักยภาพทรัพยากรมนุษย์

ยุทธศาสตร์ที่ 4 การสร้างโอกาสและความเสมอภาคทางสังคม

4.ยุทธศาสตร์การพัฒนาด้านการบริหารจัดการทรัพยากรธรรมชาติและสิ่งแวดล้อม

พันธกิจ

สร้างระบบสิ่งแวดล้อมที่ดี จัดทำระบบกำจัดขยะอย่างถูกวิธี

เป้าประสงค์

เทศบาลมีระบบบริการอนามัยสิ่งแวดล้อมที่มีคุณภาพ ครอบคลุมด้านการจัดการสิ่งปฏิกูล การจัดการขยะ

ตัวชี้วัดระดับเป้าประสงค์

- ร้อยละของประชาชนที่มีส่วนร่วมในการดำเนินกิจกรรมกำจัดขยะของเทศบาลเพิ่มขึ้น
- ร้อยละของครัวเรือนที่มีการกำจัดขยะอย่างถูกต้องตามหลักสุขาภิบาลเพิ่มขึ้น
- ร้อยละของปริมาณขยะในเขตเทศบาลลดลง

กลยุทธ์/แนวทางการพัฒนา และตัวชี้วัดระดับกลยุทธ์

กลยุทธ์/แนวทางการพัฒนา	ตัวชี้วัดระดับกลยุทธ์
4.1สร้างจิตสำนึกและตระหนักในทรัพยากรน้ำและสิ่งแวดล้อม	-ร้อยละของประชาชนที่เข้าร่วมกิจกรรมเพื่อการรักษาทรัพยากรธรรมชาติและสิ่งแวดล้อมเพิ่มขึ้น -ร้อยละของประชาชนมีทัศนคติในการการอนุรักษ์ทรัพยากรธรรมชาติเพิ่มขึ้น -ร้อยละของประชาชนเข้าไปใช้ประโยชน์เพิ่มขึ้น -ร้อยละของประชาชนมีทัศนคติที่ดีต่อเทศบาลในงานให้บริการประชาชนเพิ่มขึ้น
4.2 พัฒนาและส่งเสริมบริการกำจัดขยะมูลฝอย	-ร้อยละของประชาชนที่เข้าร่วมกิจกรรมการจัดการขยะ เพิ่มขึ้น -ปริมาณขยะตกค้างในชุมชนลดลง -รายได้จากการขายขยะคัดแยกเพิ่มขึ้น -ปริมาณขยะในชุมชนลดลง

หน่วยงานรับผิดชอบหลัก

สำนักปลัดเทศบาล : กองสาธารณสุขและสิ่งแวดล้อม : กองช่าง

ความเชื่อมโยง

1)ยุทธศาสตร์เทศบาลตำบลนาจะหลวย

ยุทธศาสตร์ที่ 4 การพัฒนาด้านบริหารจัดการทรัพยากรธรรมชาติและสิ่งแวดล้อม

2)ยุทธศาสตร์การพัฒนาขององค์กรปกครองส่วนท้องถิ่น ในเขตจังหวัดอุบลราชธานี

ยุทธศาสตร์ที่ 5 การจัดการทรัพยากรธรรมชาติและสิ่งแวดล้อม

3)แผนพัฒนาจังหวัดอุบลราชธานี 5 ปี (พ.ศ.2561-2565) ฉบับทบทวน ปีงบประมาณ

พ.ศ. 2563

ยุทธศาสตร์ที่ 1 การพัฒนาเมืองน่าอยู่ทันสมัยให้เป็นเมืองอัจฉริยะและเสริมสร้างคุณภาพชีวิตประชาชน

4)แผนพัฒนาภาคตะวันออกเฉียงเหนือตอนล่าง 2(พ.ศ. 2561-2565)ฉบับทบทวน

ปีงบประมาณ พ.ศ. 2563

ประเด็นการพัฒนาที่ 3 การสร้างการเติบโตบนคุณภาพชีวิตที่เป็นมิตรกับสิ่งแวดล้อม

5)แผนพัฒนาภาคตะวันออกเฉียงเหนือ ในช่วงแผนพัฒนาเศรษฐกิจและสังคมแห่งชาติ ฉบับที่ 12(พ.ศ. 2561-2565)

ยุทธศาสตร์ที่ 3 สร้างความเข้มแข็งของฐานเศรษฐกิจภายในควบคู่กับการแก้ปัญหา ทรัพยากรธรรมชาติและ สิ่งแวดล้อม

6)แผนพัฒนาเศรษฐกิจและสังคมแห่งชาติ ฉบับที่ 12 (พ.ศ. 2560-2564)

ยุทธศาสตร์ที่ 4 การเติบโตที่เป็นมิตรกับสิ่งแวดล้อมเพื่อการพัฒนาที่ยั่งยืน

7)ยุทธศาสตร์ชาติ 20 ปี

ยุทธศาสตร์ที่ 5 ด้านการสร้างการเติบโตบนคุณภาพชีวิตที่เป็นมิตรต่อสิ่งแวดล้อม

5.ยุทธศาสตร์การพัฒนาด้านการบริหารจัดการบ้านเมืองที่ดี

- พันธกิจ** เปิดโอกาสให้ประชาชนร่วมพัฒนาเทศบาลของตน เทศบาลรับผิดชอบจัดบริการสาธารณะอย่างมีประสิทธิภาพ
- เป้าประสงค์** ประชาชนผู้รับบริการมีระดับความพอใจภาพรวมการพัฒนาด้านการบริหารจัดการบ้านเมืองที่ดีเพิ่มขึ้น

ตัวชี้วัดระดับเป้าประสงค์

- ร้อยละของระดับความพึงพอใจของประชาชนต่อภาพรวมการบริการของเทศบาลเพิ่มขึ้น
- ร้อยละของผลการดำเนินการเป็นไปตามแผนพัฒนาเพิ่มขึ้น
- ร้อยละของจำนวนโครงการทั้งหมดที่ประสบความสำเร็จตามตัวชี้วัดที่กำหนดเพิ่มขึ้น
- ร้อยละของผลการดำเนินงานด้านการบริหารจัดการบ้านเมืองที่ดีเพิ่มขึ้น
- ร้อยละของประชาชนที่ใช้บริการงานต่างๆ ของเทศบาลเพิ่มขึ้น
- ร้อยละของเรื่องร้องเรียนต่อเทศบาลลดลง

กลยุทธ์/แนวทางการพัฒนา และตัวชี้วัดระดับกลยุทธ์

กลยุทธ์/แนวทางการพัฒนา	ตัวชี้วัดระดับกลยุทธ์
5.1 ส่งเสริมการมีส่วนร่วมของประชาชนและสนับสนุนองค์กรทุกภาคส่วน	<ul style="list-style-type: none"> -ประชาชนในเขตเทศบาลเข้าร่วมกิจกรรมเพิ่มขึ้น -จัดทำแผนพัฒนาติดตามและประเมินผลจัดเก็บข้อมูล และจัดทำแผนชุมชนเป็นไปตามกำหนดเวลาและหลักเกณฑ์ที่กำหนด -ลดขั้นตอนการปฏิบัติให้เป็นไปตามที่กำหนดเพิ่มขึ้น -หน่วยงานและประชาชนเข้าใช้ประโยชน์เพิ่มขึ้น -หน่วยงานรับการอุดหนุนปฏิบัติตามหลักเกณฑ์ที่เกี่ยวข้อง
5.2 เพิ่มศักยภาพของบุคลากรและองค์กรให้มีขีดความสามารถในการบริการประชาชน	<ul style="list-style-type: none"> -ประชาชนมีส่วนร่วมเพิ่มขึ้น -ลดขั้นตอนการปฏิบัติงานเป็นไปตามระยะเวลาที่กำหนดเพิ่มขึ้น -รายได้จากการจัดเก็บภาษีเพิ่มขึ้น

หน่วยงานรับผิดชอบหลัก

สำนักปลัดเทศบาล : กองสาธารณสุขและสิ่งแวดล้อม : กองช่าง : กองคลัง : กองการศึกษา

ความเชื่อมโยง

1)ยุทธศาสตร์เทศบาลตำบลนาจะหลวย

ยุทธศาสตร์ที่ 5 การพัฒนาการบริหารจัดการบ้านเมืองที่ดี

2)ยุทธศาสตร์การพัฒนาขององค์กรปกครองส่วนท้องถิ่น ในเขตจังหวัดอุบลราชธานี

ยุทธศาสตร์ที่ 5 การบริหารจัดการทรัพยากรขององค์กรปกครองส่วนท้องถิ่น

3)แผนพัฒนาจังหวัดอุบลราชธานี 5 ปี (พ.ศ.2561-2565) ฉบับทบทวน ปิงปประมาณ

พ.ศ. 2563

ประเด็นการพัฒนาที่ 1 การพัฒนาเมืองน่าอยู่ทันสมัยให้เป็นเมืองอัจฉริยะและเสริมสร้างคุณภาพชีวิตประชาชน

4)แผนพัฒนาภาคตะวันออกเฉียงเหนือตอนล่าง 2(พ.ศ. 2561-2565)ฉบับทบทวน

ปีงบประมาณ พ.ศ. 2563

ประเด็นการพัฒนาที่ 2 การพัฒนาทรัพยากรมนุษย์ สร้างโอกาสและความเสมอภาคทางสังคม

5)แผนพัฒนาเศรษฐกิจและสังคมแห่งชาติ ฉบับที่ 12 (พ.ศ. 2560-2564)

ยุทธศาสตร์ที่ 6 การบริหารจัดการในภาครัฐ การป้องกันการทุจริตประพฤติมิชอบ และ
ธรรมาภิบาลในสังคมไทย

6)ยุทธศาสตร์ชาติ 20 ปี

ยุทธศาสตร์ที่ 6 ด้านการปรับสมดุลและพัฒนาระบบการบริหารจัดการภาครัฐ

6.ยุทธศาสตร์การพัฒนาด้านการจัดระเบียบชุมชน สังคม และการรักษาความสงบเรียบร้อย

พันธกิจ ให้ภาคีการพัฒนา ร่วมเสนอแนะตรากฎหมายท้องถิ่น/เทศบัญญัติ ส่งเสริมการป้องกันและแก้ไขปัญหาเสพติด พัฒนาศักยภาพหน่วยงานด้านการป้องกันภัย พร้อมบริการสร้างความปลอดภัยและความมั่นคงของประชาชน

เป้าประสงค์ ประชาชนผู้รับบริการมีระดับความพอใจภาพรวมการพัฒนาด้านการจัดระเบียบชุมชน สังคม และการรักษาความสงบเรียบร้อยเพิ่มขึ้น

ตัวชี้วัดระดับเป้าประสงค์

- ร้อยละของจำนวนโครงการทั้งหมดที่ประสบความสำเร็จตามตัวชี้วัดที่กำหนดเพิ่มขึ้น
- ร้อยละของประชาชนที่ใช้บริการงานพึงพอใจเพิ่มขึ้น

กลยุทธ์/แนวทางการพัฒนา และตัวชี้วัดระดับกลยุทธ์

กลยุทธ์/แนวทางการพัฒนา	ตัวชี้วัดระดับกลยุทธ์
6.1 พัฒนาและจัดระเบียบของชุมชนและสังคม	-ประชาชนเข้าร่วมกิจกรรมเพิ่มขึ้น -ผลการดำเนินงานตามเทศบัญญัติเพิ่มขึ้น -ความพึงพอใจของประชาชนต่อการจัดระเบียบของชุมชนและสังคมเพิ่มขึ้น
6.2 ส่งเสริมอัตรา การป้องกัน เฝ้าระวัง รักษา บำบัด ผู้เสี่ยงติดยาเสพติด	-ร้อยละของประชาชนผู้มีส่วนร่วมเข้ารับการอบรมมีความรู้เพิ่มขึ้น -ปริมาณคดียาเสพติดในพื้นที่เทศบาลลดลง
6.3 เพิ่มศักยภาพการป้องกันภัยและส่งเสริมระบบความปลอดภัยในชีวิตและทรัพย์สินของประชาชน	-ระดับความพึงพอใจของประชาชนระดับความปลอดภัยในชีวิตและทรัพย์สินเพิ่มขึ้น -ปริมาณคดีที่เกิดต่อชีวิตและทรัพย์สินลดลง -จำนวนอุบัติเหตุลดลง -ลดขั้นตอนการปฏิบัติงานเป็นไปตามระยะเวลาที่กำหนดเพิ่มขึ้น -ผู้มีส่วนร่วมเพิ่มขึ้น

หน่วยงานรับผิดชอบหลัก

สำนักปลัดเทศบาล

ความเชื่อมโยง

1)ยุทธศาสตร์เทศบาลตำบลนาจะหลวย

ยุทธศาสตร์ที่ 6 การพัฒนาด้านการจัดระเบียบชุมชน สังคม และการรักษาความสงบเรียบร้อย

2)ยุทธศาสตร์การพัฒนาขององค์กรปกครองส่วนท้องถิ่น ในเขตจังหวัดอุบลราชธานี

ยุทธศาสตร์ที่ 3 การพัฒนาด้านการจัดระเบียบชุมชน สังคม และการรักษาความสงบเรียบร้อย

3)แผนพัฒนาจังหวัดอุบลราชธานี 5 ปี (พ.ศ.2561-2565) ฉบับทบทวน ปีงบประมาณ

พ.ศ. 2563

ประเด็นการพัฒนาที่ 5 การรักษาความมั่นคงของชาติและความปลอดภัยของประชาชน

4)แผนพัฒนาภาคตะวันออกเฉียงเหนือตอนล่าง 2(พ.ศ. 2561-2565)ฉบับทบทวน

ปีงบประมาณ พ.ศ. 2563

ประเด็นการพัฒนาที่ 4 การเสริมสร้างความมั่นคง

5)แผนพัฒนาเศรษฐกิจและสังคมแห่งชาติ ฉบับที่ 12 (พ.ศ. 2560-2564)

ยุทธศาสตร์ที่ 5 การเสริมสร้างความมั่นคงแห่งชาติเพื่อการพัฒนาประเทศสู่ความมั่งคั่งและยั่งยืน

6)ยุทธศาสตร์ชาติ 20 ปี

ยุทธศาสตร์ที่ 5 ด้านการสร้างการเติบโตบนคุณภาพชีวิตที่เป็นมิตรต่อสิ่งแวดล้อม

ยุทธศาสตร์ที่ 1 ด้านความมั่นคง

2.3 จุดยืนทางยุทธศาสตร์(Strategic Positioning) ขององค์กรปกครองส่วนท้องถิ่น

จุดยืนทางยุทธศาสตร์ของเทศบาลตำบลนาจะหลวย

- เทศบาลตำบลนาจะหลวย เป็นองค์กรรับผิดชอบจัดบริการสาธารณะให้มีประสิทธิภาพ สร้างเมื่อน่าอยู่ สนับสนุนให้มีสังคมชุมชนเข้มแข็ง สนับสนุนให้มีเศรษฐกิจชุมชนเข้มแข็ง และให้ประชาชนร่วมพัฒนาเทศบาลของตน ให้สอดคล้องยุทธศาสตร์การพัฒนาทุกระดับ

- ตั้งเป้าหมายชัดเจน เพื่อตอบสนองความต้องการของประชาชนในพื้นที่
- จัดภารกิจของเทศบาลที่มีอยู่ให้สอดคล้องความต้องการของประชาชนผู้รับบริการ
- บริหารจัดการทรัพยากรที่มีจำกัดให้เกิดประโยชน์ต่อส่วนรวม
- การวัดผลสัมฤทธิ์ของงาน

บทบาทของเทศบาลตำบลนาจะหลวยและผู้ที่เกี่ยวข้อง

1. ผู้บริหาร

- รับผิดชอบนโยบาย ติดตามประเมินผล
- สร้างความเข้าใจระหว่างภาคีพัฒนา(ภาครัฐ รัฐวิสาหกิจ เอกชน และประชาชน)

2. เจ้าหน้าที่ในระดับปฏิบัติงาน

- เป็นบุคลากรมืออาชีพ ร่วมเป็นคณะทำงาน เป็นผู้ประสานที่ดี มีความเป็นนานาชาติ

3. ประชาชนผู้รับบริการ หน่วยงานราชการ รัฐวิสาหกิจ เอกชน และผู้มีส่วนได้เสียในเขตเทศบาลตำบลนาจะหลวย

- ร่วมเป็นคณะทำงาน ให้ข้อมูลและร่วมกำหนดความต้องการ
- หน่วยงานราชการ สนับสนุนข้อมูล ความรู้ทางวิชาการ
- เทศบาลตำบลนาจะหลวยจัดระบบฐานข้อมูล เป็นผู้สนับสนุน และเผยแพร่ประชาสัมพันธ์

2.4 ความเชื่อมโยงของยุทธศาสตร์ในภาพรวม
ยุทธศาสตร์ที่ 1 การพัฒนาด้านโครงสร้างพื้นฐาน

ยุทธศาสตร์	ความเชื่อมโยง
1)ยุทธศาสตร์เทศบาลตำบลนาจะหลวย	ยุทธศาสตร์ที่ 1 การพัฒนาด้านโครงสร้างพื้นฐาน
2)ยุทธศาสตร์การพัฒนาขององค์กรปกครองส่วนท้องถิ่น ในเขตจังหวัดอุบลราชธานี	ยุทธศาสตร์ที่ 1 การพัฒนาด้านโครงสร้างพื้นฐาน
3)แผนพัฒนาจังหวัดอุบลราชธานี 5 ปี (พ.ศ.2561-2565) ฉบับทบทวน ปีงบประมาณ พ.ศ. 2563	ประเด็นการพัฒนาที่ 1 การพัฒนาเมืองน่าอยู่ ทันสมัยให้เป็นเมืองอัจฉริยะและเสริมสร้าง คุณภาพชีวิตประชาชน
4)แผนพัฒนากลุ่มจังหวัดภาคตะวันออกเฉียงเหนือ ตอนล่าง 2(พ.ศ. 2561-2565)ฉบับทบทวน ปีงบประมาณ พ.ศ. 2563	-
5)แผนพัฒนาภาคตะวันออกเฉียงเหนือ ในช่วงแผนพัฒนา เศรษฐกิจและสังคมแห่งชาติ ฉบับที่ 12 (พ.ศ. 2561-2565)	ยุทธศาสตร์ที่ 5 ใช้โอกาสจากการพัฒนาโครงข่าย คมนาคมขนส่งที่เชื่อมโยงพื้นที่เศรษฐกิจหลักภาค กลางและพื้นที่ระเบียงเศรษฐกิจภาคตะวันออกเฉียง (EEC) และพื้นที่เศรษฐกิจใหม่ ๆ ของภาค ยุทธศาสตร์ที่ 1 บริหารจัดการน้ำให้เพียงพอต่อการ พัฒนาเศรษฐกิจและคุณภาพชีวิตอย่างยั่งยืน
6)แผนพัฒนาเศรษฐกิจและสังคมแห่งชาติ ฉบับที่ 12 (พ.ศ. 2560-2564)	ยุทธศาสตร์ที่ 7 การพัฒนาโครงสร้างพื้นฐานและ ระบบโลจิสติกส์
7)ยุทธศาสตร์ชาติ 20 ปี	ยุทธศาสตร์ที่ 2 ด้านการสร้างความสามารถใน การแข่งขัน

ยุทธศาสตร์ที่ 2 การพัฒนาด้านเศรษฐกิจ การลงทุน และการท่องเที่ยว

ยุทธศาสตร์	ความเชื่อมโยง
1)ยุทธศาสตร์เทศบาลตำบลนาจะหลวย	ยุทธศาสตร์ที่ 2 การพัฒนาด้านเศรษฐกิจ การลงทุน และการท่องเที่ยว
2)ยุทธศาสตร์การพัฒนาขององค์กรปกครองส่วนท้องถิ่น ในเขตจังหวัดอุบลราชธานี	ยุทธศาสตร์ที่ 4 การวางแผนการส่งเสริม การลงทุน พาณิชยกรรม และการท่องเที่ยว
3)แผนพัฒนาจังหวัดอุบลราชธานี 5 ปี (พ.ศ.2561-2565) ฉบับทบทวน ปีงบประมาณ พ.ศ. 2563	ประเด็นการพัฒนาที่ 2 การส่งเสริมการค้าและ การลงทุน
4)แผนพัฒนากลุ่มจังหวัดภาคตะวันออกเฉียงเหนือ ตอนล่าง 2(พ.ศ. 2561-2565)ฉบับทบทวน ปีงบประมาณ พ.ศ. 2563	ประเด็นการพัฒนาที่ 1 การส่งเสริมเกษตรอินทรีย์ การค้าการลงทุนและการท่องเที่ยว
5)แผนพัฒนาภาคตะวันออกเฉียงเหนือ ในช่วงแผนพัฒนา เศรษฐกิจและสังคมแห่งชาติ ฉบับที่ 12 (พ.ศ. 2561-2565)	ยุทธศาสตร์ที่ 4 การพัฒนาการท่องเที่ยวเชิง บูรณาการ
6)แผนพัฒนาเศรษฐกิจและสังคมแห่งชาติ ฉบับที่ 12 (พ.ศ. 2560-2564)	ยุทธศาสตร์ที่ 3 การสร้างความเข้มแข็งทาง เศรษฐกิจและแข่งขันได้อย่างยั่งยืน
7)ยุทธศาสตร์ชาติ 20 ปี	ยุทธศาสตร์ที่ 3 ด้านการสร้างความสามารถใน การแข่งขัน

ยุทธศาสตร์ที่ 3 การพัฒนาคุณภาพชีวิต

ยุทธศาสตร์	ความเชื่อมโยง
1)ยุทธศาสตร์เทศบาลตำบลนาจะหลวย	ยุทธศาสตร์ที่ 3 การพัฒนาคุณภาพชีวิต
2)ยุทธศาสตร์การพัฒนาขององค์กรปกครองส่วนท้องถิ่น ในเขตจังหวัดอุบลราชธานี	ยุทธศาสตร์ที่ 2 ส่งเสริมคุณภาพชีวิต ยุทธศาสตร์ที่ 6 การบริหารจัดการศิลปวัฒนธรรม จารีตประเพณีภูมิปัญญาท้องถิ่น
3)แผนพัฒนาจังหวัดอุบลราชธานี 5 ปี (พ.ศ.2561-2565) ฉบับทบทวน ปีงบประมาณ พ.ศ. 2563	ประเด็นการพัฒนาที่ 1 การพัฒนาเมืองน่าอยู่ ทันสมัยให้เป็นเมืองอัจฉริยะและเสริมสร้าง คุณภาพชีวิตประชาชน
4)แผนพัฒนาภาคตะวันออกเฉียงเหนือตอนล่าง 2 (พ.ศ. 2561-2565)ฉบับทบทวน ปีงบประมาณ พ.ศ. 2563	ประเด็นการพัฒนาที่ 2 การพัฒนาทรัพยากร มนุษย์ สร้างโอกาสและความเสมอภาคทางสังคม
5)แผนพัฒนาภาคตะวันออกเฉียงเหนือ ในช่วงแผนพัฒนา เศรษฐกิจและสังคมแห่งชาติ ฉบับที่ 12(พ.ศ. 2561-2565)	ยุทธศาสตร์ที่ 2 แก้ไขปัญหาความยากจนและ พัฒนาคุณภาพชีวิตผู้มีรายได้น้อยเพื่อลดความ เหลื่อมล้ำทางสังคม
6)แผนพัฒนาเศรษฐกิจและสังคมแห่งชาติ ฉบับที่ 12 (พ.ศ. 2560-2564)	ยุทธศาสตร์ที่ 1 การสร้างและพัฒนาศักยภาพ มนุษย์
7)ยุทธศาสตร์ชาติ 20 ปี	ยุทธศาสตร์ที่ 3 การพัฒนาและเสริมสร้าง ศักยภาพทรัพยากรมนุษย์ ยุทธศาสตร์ที่ 4 การสร้างโอกาสและความเสมอ ภาคทางสังคม

ยุทธศาสตร์ที่ 4 การพัฒนาการบริหารจัดการทรัพยากรธรรมชาติและสิ่งแวดล้อม

ยุทธศาสตร์	ความเชื่อมโยง
1)ยุทธศาสตร์เทศบาลตำบลนาจะหลวย	ยุทธศาสตร์ที่ 4 การพัฒนาการบริหารจัดการทรัพยากรธรรมชาติและสิ่งแวดล้อม
2)ยุทธศาสตร์การพัฒนาขององค์กรปกครองส่วนท้องถิ่นในเขตจังหวัดอุบลราชธานี	ยุทธศาสตร์ที่ 5 การจัดการทรัพยากรธรรมชาติและสิ่งแวดล้อม
3)แผนพัฒนาจังหวัดอุบลราชธานี 5 ปี (พ.ศ.2561-2565) ฉบับทบทวน ปีงบประมาณ พ.ศ. 2563	ยุทธศาสตร์ที่ 1 การพัฒนาเมืองน่าอยู่ทันสมัยให้เป็นเมืองอัจฉริยะและเสริมสร้างคุณภาพชีวิตประชาชน
4)แผนพัฒนาภาคตะวันออกเฉียงเหนือตอนล่าง 2 (พ.ศ. 2561-2565)ฉบับทบทวน ปีงบประมาณ พ.ศ. 2563	ประเด็นการพัฒนาที่ 3 การสร้างการเติบโตบนคุณภาพชีวิตที่เป็นมิตรกับสิ่งแวดล้อม
5)แผนพัฒนาภาคตะวันออกเฉียงเหนือ ในช่วงแผนพัฒนาเศรษฐกิจและสังคมแห่งชาติ ฉบับที่ 12(พ.ศ. 2561-2565)	ยุทธศาสตร์ที่ 3 สร้างความเข้มแข็งของฐานเศรษฐกิจภายในควบคู่กับการแก้ปัญหาทรัพยากรธรรมชาติและ สิ่งแวดล้อม
6)แผนพัฒนาเศรษฐกิจและสังคมแห่งชาติ ฉบับที่ 12 (พ.ศ. 2560-2564)	ยุทธศาสตร์ที่ 4 การเติบโตที่เป็นมิตรกับสิ่งแวดล้อมเพื่อการพัฒนาที่ยั่งยืน
7)ยุทธศาสตร์ชาติ 20 ปี	ยุทธศาสตร์ที่ 5 ด้านการสร้างการเติบโตบนคุณภาพชีวิตที่เป็นมิตรต่อสิ่งแวดล้อม

ยุทธศาสตร์ที่ 5 การพัฒนาการบริหารจัดการบ้านเมืองที่ดี

ยุทธศาสตร์	ความเชื่อมโยง
1)ยุทธศาสตร์เทศบาลตำบลนาจะหลวย	ยุทธศาสตร์ที่ 5 การพัฒนาการบริหารจัดการบ้านเมืองที่ดี
2)ยุทธศาสตร์การพัฒนาขององค์กรปกครองส่วนท้องถิ่นในเขตจังหวัดอุบลราชธานี	ยุทธศาสตร์ที่ 5 การบริหารจัดการทรัพยากรขององค์กรปกครองส่วนท้องถิ่น
3)แผนพัฒนาจังหวัดอุบลราชธานี 5 ปี (พ.ศ.2561-2565) ฉบับทบทวน ปีงบประมาณ พ.ศ. 2563	ประเด็นการพัฒนาที่ 1 การพัฒนาเมืองน่าอยู่ทันสมัยให้เป็นเมืองอัจฉริยะและเสริมสร้างคุณภาพชีวิตประชาชน
4)แผนพัฒนากลุ่มจังหวัดภาคตะวันออกเฉียงเหนือ ตอนล่าง 2(พ.ศ. 2561-2565)ฉบับทบทวน ปีงบประมาณ พ.ศ. 2563	ประเด็นการพัฒนาที่ 2 การพัฒนาทรัพยากรมนุษย์ สร้างโอกาสและความเสมอภาคทางสังคม
5)แผนพัฒนาภาคตะวันออกเฉียงเหนือ ในช่วงแผนพัฒนาเศรษฐกิจและสังคมแห่งชาติ ฉบับที่ 12(พ.ศ. 2561-2565)	-
6)แผนพัฒนาเศรษฐกิจและสังคมแห่งชาติ ฉบับที่ 12 (พ.ศ. 2560-2564)	ยุทธศาสตร์ที่ 6 การบริหารจัดการในภาครัฐ การป้องกันการทุจริตประพฤติมิชอบ และธรรมาภิบาลในสังคมไทย
7)ยุทธศาสตร์ชาติ 20 ปี	ยุทธศาสตร์ที่ 6 ด้านการปรับสมดุลและพัฒนา ระบบการบริหารจัดการภาครัฐ

ยุทธศาสตร์ที่ 6 การพัฒนาด้านการจัดระเบียบชุมชน สังคม และการรักษาความสงบเรียบร้อย

ยุทธศาสตร์	ความเชื่อมโยง
1)ยุทธศาสตร์เทศบาลตำบลนาจะหลวย	ยุทธศาสตร์ที่ 6 การพัฒนาด้านการจัดระเบียบชุมชน สังคม และการรักษาความสงบเรียบร้อย
2)ยุทธศาสตร์การพัฒนาขององค์กรปกครองส่วนท้องถิ่นในเขตจังหวัดอุบลราชธานี	ยุทธศาสตร์ที่ 3 การพัฒนาด้านการจัดระเบียบชุมชน สังคม และการรักษาความสงบเรียบร้อย
3)แผนพัฒนาจังหวัดอุบลราชธานี 5 ปี (พ.ศ.2561-2565) ฉบับทบทวน ปีงบประมาณ พ.ศ. 2563	ประเด็นการพัฒนาที่ 5 การรักษาความมั่นคงของชาติและความปลอดภัยของประชาชน
4)แผนพัฒนากลุ่มจังหวัดภาคตะวันออกเฉียงเหนือ ตอนล่าง 2(พ.ศ. 2561-2565)ฉบับทบทวน ปีงบประมาณ พ.ศ. 2563	ประเด็นการพัฒนาที่ 4 การเสริมสร้างความมั่นคง
5)แผนพัฒนาภาคตะวันออกเฉียงเหนือ ในช่วงแผนพัฒนาเศรษฐกิจและสังคมแห่งชาติ ฉบับที่ 12(พ.ศ. 2561-2565)	-
6)แผนพัฒนาเศรษฐกิจและสังคมแห่งชาติ ฉบับที่ 12 (พ.ศ. 2560-2564)	ยุทธศาสตร์ที่ 5 การเสริมสร้างความมั่นคงแห่งชาติเพื่อการพัฒนาประเทศสู่ความมั่งคั่งและยั่งยืน
7)ยุทธศาสตร์ชาติ 20 ปี	ยุทธศาสตร์ที่ 1 ด้านความมั่นคง

3. การวิเคราะห์เพื่อพัฒนาท้องถิ่น

3.1 การวิเคราะห์กรอบการจัดทำยุทธศาสตร์ขององค์กรปกครองส่วนท้องถิ่น

สรุปผลการวิเคราะห์จุดแข็ง จุดอ่อน โอกาส และอุปสรรค

สถานการณ์การเปลี่ยนแปลงที่มีผลต่อการพัฒนาของเทศบาลตำบลนาจะหลวยในอนาคต เกิดจากสภาพแวดล้อมด้านสังคม เศรษฐกิจสิ่งแวดล้อม เทคโนโลยี ที่เปลี่ยนแปลงอย่างรวดเร็วและซับซ้อนจนทำให้ปัญหาและความต้องการของประชาชนไม่สามารถได้รับการแก้ไขได้อย่างต่อเนื่อง ซึ่งสามารถวิเคราะห์ศักยภาพของเทศบาลตำบลนาจะหลวยโดยสรุป ดังนี้

วิเคราะห์ปัจจัยภายในองค์กร

จุดแข็ง(Strength)	จุดอ่อน (Weakness)
<p><u>1. ด้านการบริหาร</u></p> <p>1.1 มีโครงสร้างการแบ่งส่วนราชการชัดเจน ครอบคลุมอำนาจหน้าที่ตามภารกิจ</p> <p>1.2 มีการแบ่งงาน/มอบหมายงานอย่างชัดเจน</p> <p>1.3 ผู้บริหารท้องถิ่นสามารถกำหนดนโยบายได้ภายใต้กรอบของกฎหมาย</p> <p>1.4 มีการมอบอำนาจการบริหารงานตามลำดับชั้น</p> <p>1.5 มีการกำกับดูแลจากส่วนกลาง และส่วนภูมิภาค</p> <p>1.6 มีส่วนราชการหลายส่วนในพื้นที่</p> <p>1.7 มีการวัสดุอุปกรณ์เครื่องมือเครื่องใช้ในการปฏิบัติงานอย่างเพียงพอและทันสมัย</p>	<p><u>1. ด้านการบริหาร</u></p> <p>1.1 ขาดการวางผังเมืองที่ดี เพื่อรองรับการพัฒนาในอนาคต พื้นที่บางส่วนยังอยู่ในความดูแลของ พรบ.จัดรูปที่ดิน ทำให้ เทศบาลไม่มีอำนาจที่จะออกข้อกำหนดหรือออกข้อบัญญัติมาบังคับใช้ได้เต็มพื้นที่ บางส่วนอยู่นอกเขตควบคุมอาคารและเขตผังเมือง การก่อสร้างอาคารต่าง ๆ จึงไม่มีการควบคุม</p>
<p><u>2. ด้านระเบียบ/กฎหมาย/อำนาจหน้าที่</u></p> <p>2.1 พระราชบัญญัติกำหนดแผนและขั้นตอนการกระจายอำนาจฯ เอื้อต่อการบริหารงานขององค์กรปกครองส่วนท้องถิ่น ทำให้อบต.มีอำนาจในการบริหารจัดการงานได้ทั่วถึงและรวดเร็ว</p> <p>2.2 มีขอบเขต อำนาจหน้าที่รับผิดชอบไม่เต็มพื้นที่</p> <p>2.3 การถ่ายโอนภารกิจมีแนวโน้มเพิ่มขึ้นมากตามแผนการกระจายอำนาจ</p>	<p><u>2. ด้านระเบียบ/กฎหมาย/อำนาจหน้าที่</u></p> <p>2.1 อำนาจหน้าที่ตามแผนการกระจายอำนาจบางภารกิจขาดความชัดเจน</p> <p>2.2 การถ่ายโอนภารกิจขาดการกำกับดูแลจากหน่วยงานจากต้นสังกัด ถ่ายโอนภารกิจแต่ไม่ถ่ายโอนงบประมาณ</p> <p>2.3 มีส่วนราชการหลายส่วนในพื้นที่ที่มีอำนาจหน้าที่ทับซ้อนกัน ทำให้ไม่สามารถแก้ไขปัญหาได้ทันทั่วทั้ง</p> <p>2.4 ระเบียบยังขาดความชัดเจนมักถูก สำนักงานตรวจเงินแผ่นดินทักท้วงเสมอ</p> <p>2.5 การให้ความอิสระเทศบาลจากส่วนกลางยังไม่เต็มที่ ยังต้องอยู่ภายใต้การกำกับควบคุมดูแลจากส่วนภูมิภาค</p> <p>2.6 กฎหมายบางฉบับล้าสมัยและมีช่องโหว่ ไม่เอื้อต่อการพัฒนาเช่น พระราชบัญญัติภาษีบำรุงท้องที่</p>

จุดแข็ง(Strength)	จุดอ่อน (Weakness)
<p><u>3. บุคลากร</u></p> <p>3.1 สามารถจัดกรอบอัตรากำลังได้เองตามภารกิจและงบประมาณ</p> <p>3.2 บุคลากรส่วนใหญ่มีภูมิความรู้ในพื้นที่จะ ทำให้เข้าใจวัฒนธรรมและปัญหาของท้องถิ่น</p> <p>3.3 บุคลากรมีการพัฒนาตนเองโดยการประชุมฝึกรวม และศึกษาต่อในระดับที่สูงขึ้น</p>	<p><u>3. บุคลากร</u></p> <p>3.1 บุคลากรมีการโอน (ย้าย) บ่อย ทำให้การทำงานไม่ต่อเนื่อง</p> <p>3.2 บุคลากรไม่เพียงพอที่จะรองรับภารกิจทั้งที่เป็นอำนาจหน้าที่ที่ต้องทำและภารกิจที่ได้รับการถ่ายโอน</p> <p>3.3 บุคลากรขาดความรัก ความสามัคคีการมีส่วนร่วมเป็นน้ำหนึ่งใจเดียวกัน</p> <p>3.4 ลักษณะการทำงานมุ่งที่ผลงานของแต่ละส่วนงานมากกว่าการทำงานในภาพรวมของเทศบาล</p> <p>3.5 บุคลากรบางคนยังขาดการพัฒนาศักยภาพและขาดทักษะประสบการณ์ ไม่เรียนรู้งาน</p>
<p><u>4. งบประมาณ</u></p> <p>4.1 มีรายได้จากการจัดเก็บภาษีเป็นของตนเอง ทำให้มีอิสระและเกิดความคล่องตัวในการบริหารงบประมาณ</p> <p>4.2 ได้รับงบประมาณจากการจัดสรรจากส่วนกลาง</p>	<p><u>4. งบประมาณ</u></p> <p>4.1 การจัดสรรงบประมาณจากส่วนกลางไม่เป็นไปตามเป้าหมายที่กำหนด มีแนวโน้มลดลงทุกปี</p> <p>4.2 งบประมาณจำนวนมากใช้ในการพัฒนาด้านโครงสร้างพื้นฐาน ทำให้ด้านอื่น ๆ ขาดการพัฒนา เช่น ด้านเศรษฐกิจ สังคม และคุณภาพชีวิต</p>

3.2 การประเมินสถานการณ์สภาพแวดล้อมภายนอกที่เกี่ยวข้อง

วิเคราะห์ปัจจัยภายนอกองค์กร

โอกาส (Opportunity)	อุปสรรค (Threat)
<p><u>1. ด้านการเมืองการปกครอง</u></p> <p>1.1 แนวโน้มการกระจายอำนาจ/ข้อเสนอการปฏิรูปโครงสร้างอำนาจหน้าที่ ทำให้บทบาทการบริหารราชการส่วนท้องถิ่นเพิ่มขึ้น</p> <p>1.2 รัฐบาลให้ความสำคัญกับการพัฒนาพื้นที่ (Area - Based) และการบริหารราชการแบบบูรณาการ</p>	<p><u>1. ด้านการเมืองการปกครอง</u></p> <p>1.1 การเปลี่ยนแปลงทางการเมือง และการแทรกแซงทางการเมือง การเมืองขาดเสถียรภาพส่งผลต่อการดำเนินนโยบายที่ขาดความต่อเนื่อง</p>
<p><u>2. ด้านเศรษฐกิจ</u></p> <p>2.1 การขยายตลาดทางการค้าการลงทุนทั้งภาคเกษตรและอุตสาหกรรมในครัวเรือน</p> <p>2.2 การสร้างมูลค่าเพิ่มและความแตกต่างในสินค้า</p> <p>2.3 แนวทางการพัฒนาประเทศที่ยึดหลักปรัชญาเศรษฐกิจพอเพียง</p> <p>2.4 อัตราค่าแรงขั้นต่ำ 300 บาท</p>	<p><u>2. ด้านเศรษฐกิจ</u></p> <p>2.1 ความขัดแย้งทางการเมืองส่งผลให้การพัฒนาไม่ต่อเนื่อง</p> <p>2.2 ค่าครองชีพที่สูงขึ้น ความผันผวนของราคาสินค้าอุปโภค/บริโภคเช่น น้ำมันข้าวสารอาหารแห้ง ยารักษาโรค แพงสูงขึ้นอย่างต่อเนื่อง</p> <p>2.3 ราคาพืชผลการเกษตรไม่คงที่ ขึ้นอยู่กับกลไกราคาของตลาด</p> <p>2.4 เกษตรกรยังนิยมใช้สารเคมีในการเพิ่มผลผลิตทางการเกษตร</p> <p>2.5 กลุ่มอาชีพขาดความเข้มแข็ง</p> <p>2.5 ประชาชนส่วนใหญ่ การปลูกพืชเชิงเดี่ยว</p> <p>2.6 เกิดภัยพิบัติเช่น ภัยแล้ง ทำให้เกิดความเสียหายต่อผลผลิตทางด้านเกษตรกรรม</p>
<p><u>3. ด้านสังคม วัฒนธรรม</u></p> <p>3.1 มีสถานศึกษาทุกระดับในพื้นที่ และมีศูนย์การเรียนรู้นอกระบบ ซึ่งมีความพร้อม มีศักยภาพในการจัดการศึกษาอย่างทั่วถึง</p> <p>3.2 มีโรงพยาบาลส่งเสริมสุขภาพ รวมถึงการให้บริการฟรีในเรื่องรับส่งผู้ป่วยฉุกเฉิน หรือตามแพทย์นัด</p> <p>3.3 รัฐบาลกำหนดให้การแก้ไขและป้องกันปัญหายาเสพติดเป็นวาระแห่งชาติ</p>	<p><u>3. ด้านสังคม วัฒนธรรม</u></p> <p>3.1 ปัญหาการแพร่ระบาดของยาเสพติดในพื้นที่</p> <p>3.2 ประชากรแฝงทำให้การจัดสรรงบประมาณจากรัฐบาลไม่สอดคล้องกับจำนวนประชากรที่มีอยู่จริง เบียดบังการใช้ทรัพยากรของท้องถิ่น</p> <p>3.3 การตอบรับกระแสบริโภคนิยมและวัฒนธรรมตะวันตกของประชาชน</p>

โอกาส (Opportunity)	อุปสรรค (Threat)
<p><u>4. นโยบายรัฐบาล</u></p> <p>4.1 นโยบายการแก้ไขและป้องกันปัญหายาเสพติดเป็นวาระแห่งชาติ</p> <p>4.2 ยกระดับคุณภาพชีวิตของประชาชน</p> <ul style="list-style-type: none"> - ค่าแรงงานขั้นต่ำ 300 บาท - ปริมาณตรีมีรายได้เดือนละไม่น้อยกว่า 15,000 บาท - เบี้ยยังชีพรายเดือนแบบขั้นบันไดสำหรับผู้สูงอายุ - มาตรการป้องกันการคอร์รัปชันและการทุจริต <p>4.3 ยกระดับราคาสินค้าเกษตรและให้เกษตรกรเข้าถึงแหล่งเงินทุน</p>	<p><u>4. นโยบายรัฐบาล</u></p> <p>4.1 นโยบายส่วนใหญ่ของรัฐบาลเป็นนโยบายประชานิยม ขาดความจริงใจในการแก้ไขปัญหาให้กับประชาชน</p> <p>4.2 นโยบายบางนโยบายที่ไม่สามารถดำเนินการได้จริง</p>
<p><u>5. ทรัพยากรธรรมชาติและสิ่งแวดล้อม</u></p> <p>5.1 มีแหล่งน้ำธรรมชาติสามารถใช้ประโยชน์ในการเกษตร</p>	<p><u>5. ทรัพยากรธรรมชาติและสิ่งแวดล้อม</u></p> <p>5.1 กฎหมายและข้อกำหนดเรื่องการควบคุมมลพิษปัญหามลพิษทางน้ำและอากาศ</p> <p>5.2 ระบบรีไซเคิล</p> <p>5.3 ระบบกำจัดขยะ</p> <p>5.4 ขาดจิตสำนึกในการรับผิดชอบร่วมกัน ในการอนุรักษ์ทรัพยากรธรรมชาติและสิ่งแวดล้อม</p>
<p><u>6. เทคโนโลยีสารสนเทศ</u></p> <p>6.1 เทคโนโลยีที่ทันสมัยทำให้การปฏิบัติงานและการเชื่อมโยงข้อมูลกับหน่วยงานต่างๆและให้บริการข้อมูลมีประสิทธิภาพมากขึ้น</p> <p>6.2 การสืบค้นข้อมูลจากแหล่งข้อมูลภายนอกสะดวกรวดเร็วขึ้นทันต่อเหตุการณ์ตลอดเวลา</p>	<p><u>6. เทคโนโลยีสารสนเทศ</u></p> <p>6.1 ขาดบุคลากรที่มีความสามารถทางด้าน ICT</p> <p>6.2 ระบบฐานข้อมูลที่มีอยู่ ยังไม่ได้นำมาบริหารจัดการและใช้ประโยชน์อย่างมีประสิทธิภาพ</p>

ความเชื่อมโยงยุทธศาสตร์การพัฒนาจังหวัดกับยุทธศาสตร์การพัฒนาของ อปท.

โครงสร้างความเชื่อมโยงแผนยุทธศาสตร์การพัฒนาของเทศบาลตำบลนาจะหลวย (พ.ศ.2561-2565)ฉบับบทวน

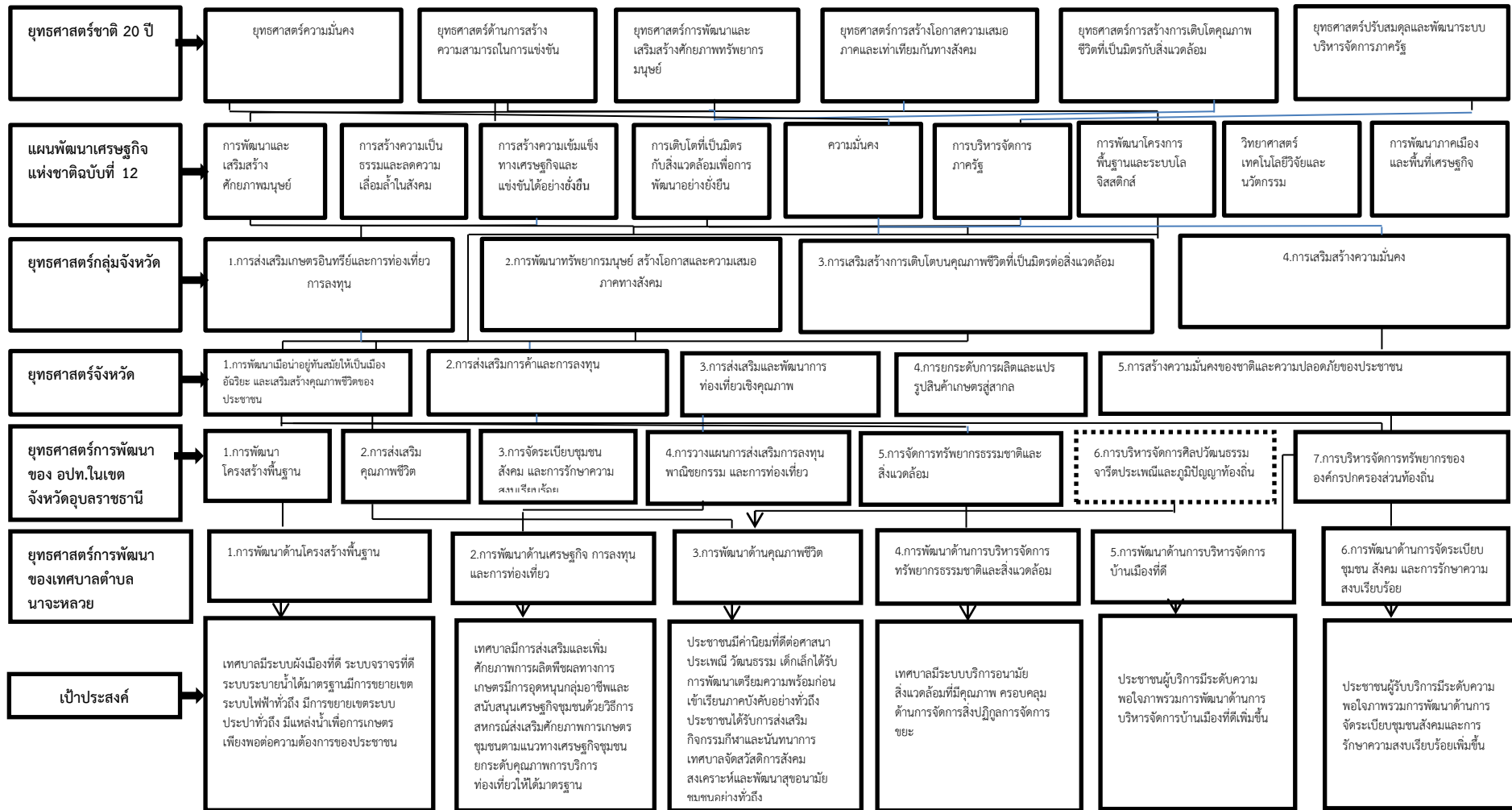

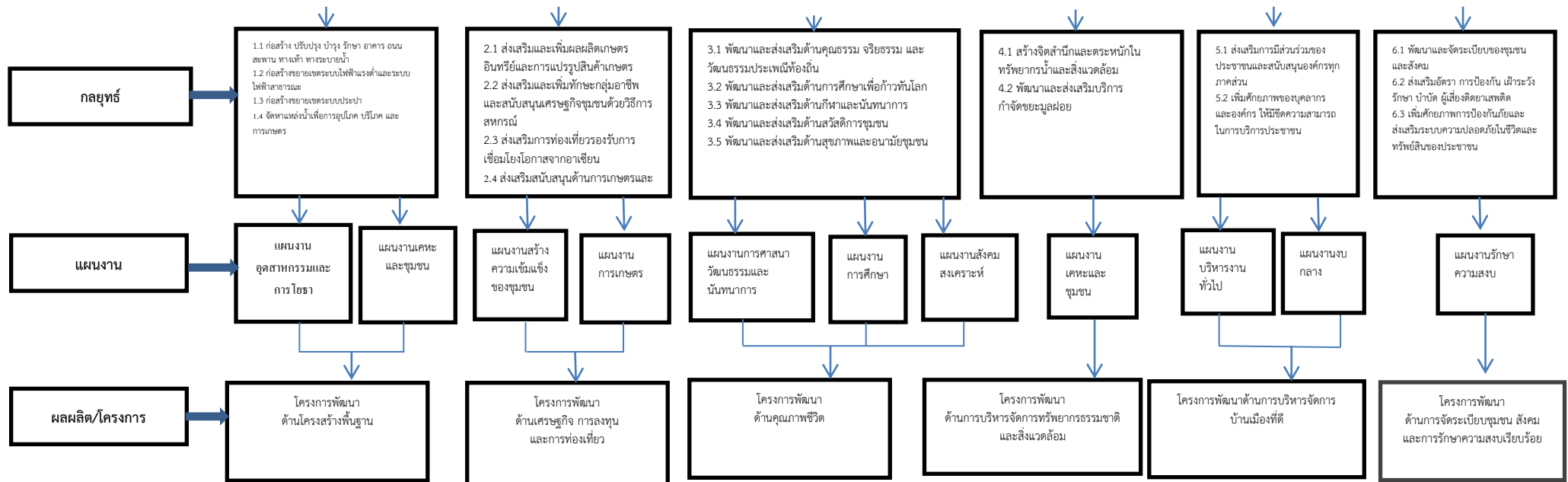

ยุทธศาสตร์การพัฒนาของเทศบาลตำบลนาจะหลวยStrategy Map

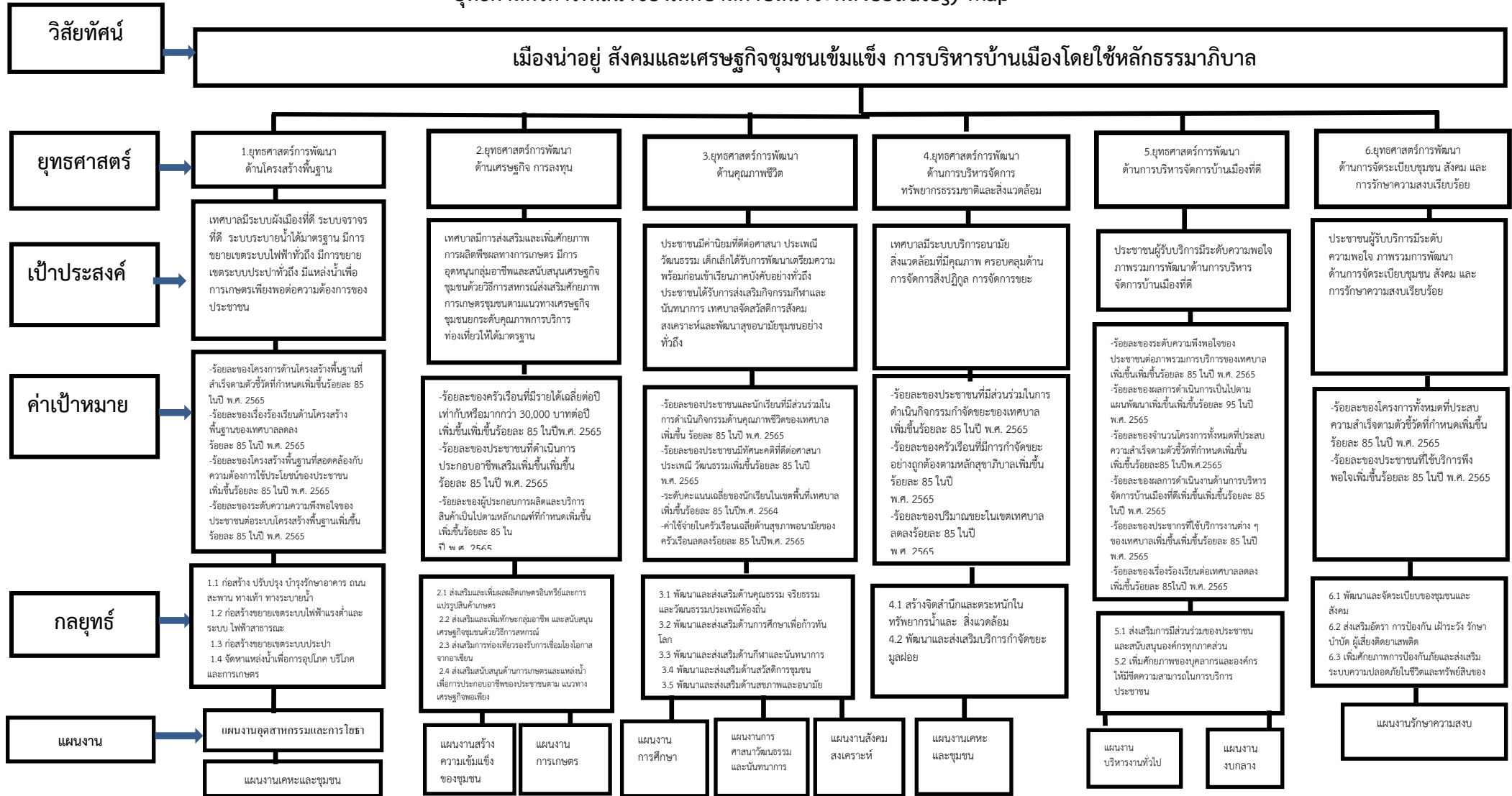

ส่วนที่ 3
การนำแผนพัฒนาท้องถิ่นไปสู่การปฏิบัติ

4.1 ยุทธศาสตร์การพัฒนาและแผนงาน

ลำดับ	ยุทธศาสตร์	ด้าน	แผนงาน	หน่วยงาน รับผิดชอบหลัก	หน่วยงาน สนับสนุน
1	ด้านโครงสร้างพื้นฐาน	การเศรษฐกิจ	อุตสาหกรรมและการโยธา	กองช่าง	
		บริการชุมชนและสังคม	แผนงานเคหะและชุมชน	กองช่าง	
2	ด้านเศรษฐกิจ การลงทุน และการท่องเที่ยว	บริหารทั่วไป	แผนงานบริหารงานทั่วไป	สำนักปลัดเทศบาล	
		บริการชุมชนและสังคม	แผนงานสาธารณสุข	กองสาธารณสุขและสิ่งแวดล้อม	
		บริการชุมชนและสังคม	แผนงานสร้างความเข้มแข็งของชุมชน	สำนักปลัดเทศบาล	
		การเศรษฐกิจ	แผนงานการเกษตร	สำนักปลัดเทศบาล	
3	ด้านคุณภาพชีวิต	บริหารทั่วไป	แผนงานบริหารงานทั่วไป	สำนักปลัดเทศบาล	
		บริหารทั่วไป	แผนงานรักษาความสงบภายใน	สำนักปลัดเทศบาล	
		บริการชุมชนและสังคม	แผนงานการศึกษา	กองการศึกษา	
		บริการชุมชนและสังคม	แผนงานสาธารณสุข	กองสาธารณสุขและสิ่งแวดล้อม	
		บริการชุมชนและสังคม	แผนงานสังคมสงเคราะห์	สำนักปลัดเทศบาล	
		บริการชุมชนและสังคม	แผนงานเคหะและชุมชน	กองช่าง	
		บริการชุมชนและสังคม	แผนงานการศาสนา วัฒนธรรมและนันทนาการ	กองการศึกษา	กองช่าง
		การดำเนินงาน	แผนงานงบกลาง	สำนักปลัดเทศบาล	
4	ด้านบริหารจัดการทรัพยากรธรรมชาติและสิ่งแวดล้อม	บริการชุมชนและสังคม	แผนงานสาธารณสุข	กองสาธารณสุขและสิ่งแวดล้อม	
		บริการชุมชนและสังคม	แผนงานเคหะและชุมชน	กองช่าง/สำนักปลัดเทศบาล	กองสาธารณสุขและสิ่งแวดล้อม

ลำดับ	ยุทธศาสตร์	ด้าน	แผนงาน	หน่วยงาน รับผิดชอบหลัก	หน่วยงาน สนับสนุน
		การเศรษฐกิจ	แผนงานการเกษตร	สำนัก ปลัดเทศบาล/กอง สาธารณสุขและ สิ่งแวดล้อม	
5	ยุทธศาสตร์การพัฒนาด้าน บริหารจัดการบ้านเมืองที่ดี	บริหารทั่วไป	แผนงานบริหารงานทั่วไป	สำนัก ปลัดเทศบาล	
6	ด้านการจัดระเบียบชุมชน สังคมและการรักษาความสงบ เรียบร้อย	บริหารทั่วไป	แผนงานรักษาความสงบ	สำนัก ปลัดเทศบาล	
รวม	รวม 6 ยุทธศาสตร์	รวม 5 ด้าน	รวม 11 แผนงาน	รวม 5 หน่วยงาน	รวม 2 หน่วยงาน

บัญชีสรุปโครงการ
แผนพัฒนาท้องถิ่น(พ.ศ. 2561 – 2565)
เทศบาลตำบลนาจะหลวย อำเภอนาจะหลวย จังหวัดอุบลราชธานี

ยุทธศาสตร์	ปี 2561		ปี 2562		ปี 2563		ปี 2564		ปี 2565		รวม 5 ปี	
	จำนวนโครงการ	งบประมาณ (บาท)	จำนวนโครงการ	งบประมาณ (บาท)	จำนวนโครงการ	งบประมาณ (บาท)	จำนวนโครงการ	งบประมาณ (บาท)	จำนวนโครงการ	งบประมาณ (บาท)	จำนวนโครงการ	งบประมาณ (บาท)
1) ยุทธศาสตร์การพัฒนา												
ด้านโครงสร้างพื้นฐาน												
1.1) แผนงาน	10	25,359,400.00	42	36,502,920.00	15	30,712,675.00	30	46,103,460.00	54	76,731,880.00	151	215,410,335.00
อุตสาหกรรมและการโยธา												
1.2) แผนงานเคหะและ	10	8,706,000.00	11	9,356,000.00	11	9,846,000.00	11	9,356,000.00	11	9,356,000.00	54	46,620,000.00
ชุมชน												
รวม	20	34,065,400.00	53	45,858,920.00	26	40,558,675.00	41	55,459,460.00	65	86,087,880.00	205	262,030,335.00
2) ยุทธศาสตร์การพัฒนา												
ด้านเศรษฐกิจ การลงทุน												
และการท่องเที่ยว												
2.1) แผนงานบริหารงาน	1	30,000.00	1	30,000.00	1	30,000.00	1	30,000.00	1	30,000.00	5	150,000.00
ทั่วไป	1	30,000.00	1	30,000.00	1	30,000.00	1	30,000.00	1	30,000.00	5	150,000.00
2.2) แผนงานสาธารณสุข	-	-	-	-	4	130,000.00	4	130,000.00	4	130,000.00	12	390,000.00
2.3) แผนงานสร้างความ	1	100,000.00	1	100,000.00	1	100,000.00	1	100,000.00	1	100,000.00	5	500,000.00
เข้มแข็ง ของชุมชน												
2.4) แผนงานการเกษตร												
รวม	3	160,000.00	3	160,000.00	7	290,000.00	7	290,000.00	7	290,000.00	27	1,190,000.00

บัญชีสรุปโครงการ
แผนพัฒนาท้องถิ่น(พ.ศ. 2561 – 2565)
เทศบาลตำบลนาจะหลวย อำเภอนาจะหลวย จังหวัดอุบลราชธานี

ยุทธศาสตร์	ปี 2561		ปี 2562		ปี 2563		ปี 2564		ปี 2565		รวม 5 ปี	
	จำนวนโครงการ	งบประมาณ (บาท)	จำนวนโครงการ	งบประมาณ (บาท)	จำนวนโครงการ	งบประมาณ (บาท)	จำนวนโครงการ	งบประมาณ (บาท)	จำนวนโครงการ	งบประมาณ (บาท)	จำนวนโครงการ	งบประมาณ (บาท)
3) ยุทธศาสตร์การพัฒนา												
ด้านคุณภาพชีวิต												
3.1) แผนงานบริหารงานทั่วไป	5	870,000.00	8	1,670,000.00	11	1,670,000.00	11	1,670,000.00	11	1,670,000.00	46	7,550,000.00
3.2) แผนงานรักษาความสงบภายใน	1	200,000.00	1	200,000.00	1	200,000.00	1	200,000.00	1	200,000.00	5	1,000,000.00
3.3) แผนงานการศึกษา	6	9,122,000.00	14	10,926,000.00	14	9,231,000.00	14	9,500,000.00	14	9,800,000.00	62	48,579,000.00
3.4) แผนงานสาธารณสุข	6	533,400.00	6	533,400.00	6	533,400.00	6	533,400.00	6	533,400.00	30	2,667,000.00
3.5) แผนงานสังคมสงเคราะห์	3	580,000.00	4	580,000.00	4	580,000.00	4	580,000.00	4	580,000.00	23	2,900,000.00
3.6) แผนงานเคหะและชุมชน	2	2,793,600.00	2	2,793,600.00	2	2,793,600.00	2	2,793,600.00	2	2,793,600.00	10	13,968,000.00
3.7) แผนงานการศาสนา	13	2,720,000.00	15	2,940,000.00	15	3,390,000.00	15	3,390,000.00	15	3,390,000.00	73	15,830,000.00
วัฒนธรรม และ												
นันทนาการ	6	12,825,600.00	6	13,716,480.00	6	14,718,536.00	6	15,819,650.00	6	16,321,200.00	30	73,401,466.00
3.8) แผนงานงบกลาง												
รวม	42	29,644,600.00	56	33,559,480.00	59	33,316,536.00	59	34,686,650.00	59	35,488,200.00	279	166,695,466.00
4) ยุทธศาสตร์การพัฒนา												
ด้านการบริหารจัดการ												
ทรัพยากรธรรมชาติและสิ่งแวดล้อม												
4.1) แผนงานสาธารณสุข	1	25,000.00	1	25,000.00	1	167,300.00	1	167,300.00	1	167,300.00	5	551,900.00
4.2) แผนงานเคหะและชุมชน	9	4,387,600.00	14	4,897,600.00	14	4,897,600.00	14	4,897,600.00	14	4,897,600.00	65	23,978,000.00
4.3) แผนงานการเกษตร	1	30,000.00	1	30,000.00	1	30,000.00	1	30,000.00	1	30,000.00	5	150,000.00
รวม	11	4,442,600.00	16	4,952,600.00	16	5,094,900.00	16	5,094,900.00	16	5,094,900.00	75	24,679,900.00

บัญชีสรุปโครงการ
แผนพัฒนาท้องถิ่น(พ.ศ. 2561 – 2565)
เทศบาลตำบลนาจะหลวย อำเภอนาจะหลวย จังหวัดอุบลราชธานี

ยุทธศาสตร์	ปี 2561		ปี 2562		ปี 2563		ปี 2564		ปี 2565		รวม 5 ปี	
	จำนวนโครงการ	งบประมาณ (บาท)	จำนวนโครงการ	งบประมาณ (บาท)	จำนวนโครงการ	งบประมาณ (บาท)	จำนวนโครงการ	งบประมาณ (บาท)	จำนวนโครงการ	งบประมาณ (บาท)	จำนวนโครงการ	งบประมาณ (บาท)
5) ยุทธศาสตร์การพัฒนาด้านบริหารจัดการบ้านเมืองที่ดี 5.1) แผนงานบริหารงานทั่วไป	15	1,805,000.00	15	1,913,000.00	16	1,973,000.00	16	1,973,000.00	16	1,983,000.00	78	9,647,000.00
รวม	15	1,805,000.00	15	1,913,000.00	16	1,973,000.00	16	1,973,000.00	16	1,983,000.00	78	9,647,000.00
6) ยุทธศาสตร์การพัฒนาด้านการรักษาความสงบเรียบร้อย 6.1) แผนงานรักษาความสงบเรียบร้อย 6.2) แผนงานงบกลาง	13	2,380,000.00	13	2,380,000.00	13	2,380,000.00	13	2,380,000.00	13	2,380,000.00	65	11,900,000.00
6.2) แผนงานงบกลาง	1	50,000.00	1	50,000.00	1	50,000.00	1	50,000.00	1	50,000.00	5	250,000.00
รวม	14	2,430,000.00	14	2,430,000.00	14	2,430,000.00	14	2,430,000.00	14	2,430,000.00	70	12,150,000.00
บัญชีครุภัณฑ์ 1) แผนงานบริหารงานทั่วไป 2) แผนงานเคหะและชุมชน 3) แผนงานการศึกษา 4) แผนงานการเกษตร 5) แผนงานสาธารณสุข 5) แผนงานรักษาความสงบภายใน	22	708,500.00	12	731,000.00	15	1,721,500.00	16	1,852,000.00	16	1,852,000.00	81	6,865,000.00
2) แผนงานเคหะและชุมชน	1	34,000.00	4	136,700.00	2	74,200.00	2	74,200.00	2	74,200.00	11	393,300.00
3) แผนงานการศึกษา	2	108,000.00	-	-	7	704,500.00	7	704,500.00	7	704,500.00	23	2,221,500.00
4) แผนงานการเกษตร	1	130,000.00	-	-	-	-	-	-	-	-	1	130,000.00
5) แผนงานสาธารณสุข	-	-	-	-	2	18,600.00	-	-	-	-	2	18,600.00
5) แผนงานรักษาความสงบภายใน	3	48,300.00	-	-	5	1,095,000.00	5	1,095,000.00	5	1,095,000.00	18	3,333,300.00
รวม	29	1,028,800.00	16	867,700.00	31	3,613,800.00	30	3,744,300.00	30	3,744,300.00	136	12,998,900.00
รวมทั้งสิ้น	135	73,526,400.00	174	89,741,700.00	169	87,112,111.00	183	103,536,010.00	207	134,975,980.00	868	488,942,201.00

บัญชีสรุปโครงการประสานแผน
แผนพัฒนาท้องถิ่น(พ.ศ. 2561 – 2565)
เทศบาลตำบลนาจะหลวย อำเภอนาจะหลวย จังหวัดอุบลราชธานี

ยุทธศาสตร์	ปี 2561		ปี 2562		ปี 2563		ปี 2564		ปี 2565		รวม 5 ปี	
	จำนวนโครงการ	งบประมาณ (บาท)	จำนวนโครงการ	งบประมาณ (บาท)	จำนวนโครงการ	งบประมาณ (บาท)	จำนวนโครงการ	งบประมาณ (บาท)	จำนวนโครงการ	งบประมาณ (บาท)	จำนวนโครงการ	งบประมาณ (บาท)
1) ยุทธศาสตร์ด้านโครงสร้างพื้นฐาน												
1.1) แผนงานอุตสาหกรรมและการโยธา	1	5,000,000.00	1	5,000,000.00	1	5,000,000.00	1	5,000,000.00	1	5,000,000.00	5	25,000,000.00
รวม	1	5,000,000.00	1	5,000,000.00	1	5,000,000.00	1	5,000,000.00	1	5,000,000.00	5	25,000,000.00

2 บัญชีโครงการพัฒนา และบัญชีประสานโครงการพัฒนา

2.1 แบบ ผ.02 บัญชีโครงการพัฒนา

รายละเอียดโครงการพัฒนา
แผนพัฒนาท้องถิ่น(พ.ศ.2561-2565)

แบบ ผ.02

เทศบาลตำบลนาจะหลวย อำเภอนาจะหลวย จังหวัดอุบลราชธานี

ก.ยุทธศาสตร์จังหวัดอุบลราชธานี: ยุทธศาสตร์ที่ 2 การส่งเสริมการค้า การลงทุน และการท่องเที่ยว

ข.ยุทธศาสตร์การพัฒนาขององค์กรปกครองส่วนท้องถิ่น ในเขตจังหวัดอุบลราชธานี: ยุทธศาสตร์ที่ 1 การพัฒนาด้านโครงสร้างพื้นฐาน

1. ยุทธศาสตร์การพัฒนาด้านโครงสร้างพื้นฐาน

1.1 แผนงานอุตสาหกรรมและการโยธา

ที่	โครงการ	วัตถุประสงค์	เป้าหมาย (ผลผลิตของโครงการ)	งบประมาณและที่ผ่านมา					ตัวชี้วัด (KPI)	ผลลัพธ์ ที่คาดว่าจะ ได้รับ	หน่วยงาน รับผิดชอบ
				2561 (บาท)	2562 (บาท)	2563 (บาท)	2564 (บาท)	2565 (บาท)			
1	ก่อสร้างเสริมผิวจราจรแอสฟัลท์ติกคอนกรีต ถนนวิสูตรโยธาภิบาล 6 ชุมชนกลางเมือง หมู่ที่ 11 (จากการประชุมประชาคมระดับชุมชนและระดับตำบล)	ประชาชนสามารถเดินทางสัญจรไป-มาได้ สะดวก	<u>-ผลผลิต</u> ก่อสร้างเสริมผิวจราจรแอสฟัลท์ติกคอนกรีต ถนนวิสูตรโยธาภิบาล 6 ชุมชนกลางเมือง หมู่ที่ 11 จากถนนวิสูตรโยธาภิบาล-ถนนกลางเมือง ขนาดผิวจราจรกว้าง 8 เมตร ยาว 410 เมตร หนา 0.04 เมตร หรือพื้นที่ผิวจราจรไม่น้อยกว่า 3,280 ตารางเมตร <u>-สถานที่ดำเนินการ</u> ถนนวิสูตรโยธาภิบาล 6 ชุมชนกลางเมือง หมู่ที่ 11 จากถนนวิสูตรโยธาภิบาล-ถนนแก้วถวิลย์ <u>-กลุ่มเป้าหมาย</u> ประชาชนในชุมชนกลางเมืองและประชาชนที่เดินทางไปมาได้ใช้ประโยชน์			900,000.00			<u>เชิงปริมาณ</u> 1.ถนนเป็นไปตามมาตรฐานแบบก่อสร้าง (ตามแบบมาตรฐานงานก่อสร้าง) <u>เชิงคุณภาพ</u> 2.สอดคล้องกับความต้องการใช้ประโยชน์ประชาชนเพิ่มขึ้นร้อยละ 90	ประชาชนสัญจรไปมาสะดวก	กองช่าง

รายละเอียดโครงการพัฒนา
แผนพัฒนาท้องถิ่น(พ.ศ.2561-2565)

แบบ ผ.02

เทศบาลตำบลนาจะหลวย อำเภอนาจะหลวย จังหวัดอุบลราชธานี

ก.ยุทธศาสตร์จังหวัดอุบลราชธานี: ยุทธศาสตร์ที่ 2 การส่งเสริมการค้า การลงทุน และการท่องเที่ยว

ข.ยุทธศาสตร์การพัฒนาขององค์กรปกครองส่วนท้องถิ่น ในเขตจังหวัดอุบลราชธานี: ยุทธศาสตร์ที่ 1 การพัฒนาด้านโครงสร้างพื้นฐาน

1. ยุทธศาสตร์การพัฒนาด้านโครงสร้างพื้นฐาน

1.1 แผนงานอุตสาหกรรมและการโยธา

ที่	โครงการ	วัตถุประสงค์	เป้าหมาย (ผลผลิตของโครงการ)	งบประมาณและที่ผ่านมา					ตัวชี้วัด (KPI)	ผลลัพธ์ ที่คาดว่าจะ ได้รับ	หน่วยงาน รับผิดชอบ
				2561 (บาท)	2562 (บาท)	2563 (บาท)	2564 (บาท)	2565 (บาท)			
2	ก่อสร้างขยาย ไหล่ทาง คสล. ถนนสุขนัย ๓ อุบล ชุมชนห้วยชันใต้ หมู่ที่ 12 (จากการประชุม ประชาคมระดับ ชุมชนและระดับ ตำบล)	ประชาชน สามารถ เดินทางสัญจร ไป-มาได้ สะดวก	<u>-ผลผลิต</u> ก่อสร้างขยายไหล่ทาง คสล. ถนนสุขนัย ๓ อุบล ชุมชน ห้วยชันใต้ หมู่ที่ 12 จากถนน วิสุตรโยธาภิบาล 6-สุดเขต เทศบาล ขนาดกว้างข้างละ 2 เมตร ยาว 390 เมตร หนา เฉลี่ย 0.15 เมตร หรือพื้นที่ ผิวจราจรไม่น้อยกว่า 1,560 ตารางเมตร <u>-สถานที่ดำเนินการ</u> ถนนสุขนัย ๓ อุบล ชุมชน ห้วยชันใต้ หมู่ที่ 12 จาก ถนนวิสุตรโยธาภิบาล 6 <u>-สุดเขตเทศบาล</u> <u>-กลุ่มเป้าหมาย</u> ประชาชนในชุมชนห้วยชันใต้ และประชาชนที่เดินทางไปมา ได้ใช้ประโยชน์	-	-	889,200.00	-	-	<u>เชิงปริมาณ</u> 1.ถนนเป็นไปตาม มาตรฐานแบบก่อสร้าง (ตามแบบมาตรฐานงาน ก่อสร้าง) <u>เชิงคุณภาพ</u> 2.สอดคล้องกับ ความต้องการใช้ประโยชน์ ประชาชนเพิ่มขึ้นร้อยละ 90	ประชาชน สัญจรไปมา สะดวก	กองช่าง

รายละเอียดโครงการพัฒนา
แผนพัฒนาท้องถิ่น(พ.ศ.2561-2565)

เทศบาลตำบลนาจะหลวย อำเภอนาจะหลวย จังหวัดอุบลราชธานี

แบบ ผ.02

ก.ยุทธศาสตร์จังหวัดอุบลราชธานี: ยุทธศาสตร์ที่ 2 การส่งเสริมการค้า การลงทุน และการท่องเที่ยว

ข.ยุทธศาสตร์การพัฒนาขององค์กรปกครองส่วนท้องถิ่น ในเขตจังหวัดอุบลราชธานี: ยุทธศาสตร์ที่ 1 การพัฒนาด้านโครงสร้างพื้นฐาน

1. ยุทธศาสตร์การพัฒนาด้านโครงสร้างพื้นฐาน

1.1 แผนงานอุตสาหกรรมและการโยธา

ที่	โครงการ	วัตถุประสงค์	เป้าหมาย (ผลผลิตของโครงการ)	งบประมาณและที่ผ่านมา					ตัวชี้วัด (KPI)	ผลลัพธ์ ที่คาดว่าจะ ได้รับ	หน่วยงาน รับผิดชอบ
				2561 (บาท)	2562 (บาท)	2563 (บาท)	2564 (บาท)	2565 (บาท)			
3	ก่อสร้างสะพาน คสล. ถนนพหลาน แก้วข้ามลำห้วยโลก ชุมชนห้วยโลก หมู่ที่ 7 (จากการประชุม ประชาคมระดับ ชุมชนและระดับ ชุมชนตำบล)	ประชาชน สามารถ เดินทางสัญจร ไป-มาได้ สะดวก	<u>-ผลผลิต</u> ก่อสร้างสะพาน คสล. ถนน พหลานแก้วข้ามลำห้วยโลก ชุมชนห้วยโลก หมู่ที่ 7 ขนาด 2 ช่องจราจร กว้าง 7 เมตร ยาว 20 เมตร ทางเท้า ทั้ง 2 ข้าง ๆ ละ 1.20 เมตร (ตามแบบมาตรฐานงาน ก่อสร้างของท้องถิ่น แบบ สะพาน ท.3-04) <u>-สถานที่ดำเนินการ</u> ถนนพหลานแก้วทางข้ามลำน้ำ ห้วยโลก หมู่ที่ 7 <u>-กลุ่มเป้าหมาย</u> ประชาชนในชุมชนห้วยโลก และประชาชนที่เดินทางไปมา ได้ใช้ประโยชน์			1,531,000.00	-	-	<u>เชิงปริมาณ</u> 1.สะพานเป็นไปตาม มาตรฐานแบบก่อสร้าง (ตามแบบมาตรฐานงาน ก่อสร้างของท้องถิ่น แบบสะพาน ท.3-04) <u>เชิงคุณภาพ</u> 2.สอดคล้องกับ ความ ต้องการใช้ประโยชน์ ประชาชนเพิ่มขึ้นร้อยละ 90	ประชาชน สัญจรไปมา สะดวก	กองช่าง

รายละเอียดโครงการพัฒนา
แผนพัฒนาท้องถิ่น(พ.ศ.2561-2565)

แบบ ผ.02

เทศบาลตำบลนาจะหลวย อำเภอนาจะหลวย จังหวัดอุบลราชธานี

ก.ยุทธศาสตร์จังหวัดอุบลราชธานี: ยุทธศาสตร์ที่ 2 การส่งเสริมการค้า การลงทุน และการท่องเที่ยว

ข.ยุทธศาสตร์การพัฒนาขององค์กรปกครองส่วนท้องถิ่น ในเขตจังหวัดอุบลราชธานี: ยุทธศาสตร์ที่ 1 การพัฒนาด้านโครงสร้างพื้นฐาน

1. ยุทธศาสตร์การพัฒนาด้านโครงสร้างพื้นฐาน

1.1 แผนงานอุตสาหกรรมและการโยธา

ที่	โครงการ	วัตถุประสงค์	เป้าหมาย (ผลผลิตของโครงการ)	งบประมาณและที่ผ่านมา					ตัวชี้วัด (KPI)	ผลลัพธ์ ที่คาดว่าจะ ได้รับ	หน่วยงาน รับผิดชอบ
				2561 (บาท)	2562 (บาท)	2563 (บาท)	2564 (บาท)	2565 (บาท)			
4	ก่อสร้างรางระบายน้ำรูปตัวยู ถนนสุขาภิบาล1 ชุมชนหลักเมือง หมู่ที่ 8 (จากการประชุม ประชาคมระดับ ชุมชนและระดับ ชุมชนตำบล)	เพื่อป้องกัน ปัญหาน้ำท่วม ชั่งในชุมชน ประชาชน สามารถ เดินทางสัญจร ไป-มาได้ สะดวก	<u>-ผลผลิต</u> ก่อสร้างรางระบายน้ำรูปตัวยู ถนนสุขาภิบาล1 ชุมชนหลัก เมือง หมู่ที่ 8 จากถนนกิ่ง พงษ์ษา-ถนนแก้วถวิลย์ ขนาดรางระบายน้ำ กว้าง 0.40 เมตร ยาว 210 เมตร (ตามแบบมาตรฐานงาน ก่อสร้างของท้องถิ่น) <u>-สถานที่ดำเนินการ</u> ถนนสุขาภิบาล1 ชุมชนหลักเมือง หมู่ที่ 8 จากถนนกิ่งพงษ์ษา-ถนนแก้ว ถวิลย์ <u>-กลุ่มเป้าหมาย</u> ประชาชนในชุมชนหลักเมือง และประชาชนที่เดินทางไปมา ได้ใช้ประโยชน์			681,000.00	-	-	<u>เชิงปริมาณ</u> 1.ถนนมีทางระบายน้ำ เป็นไปตามมาตรฐาน แบบก่อสร้าง <u>เชิงคุณภาพ</u> 2.สอดคล้องกับความ ต้องการใช้ประโยชน์ของ ประชาชนเพิ่มขึ้น ร้อยละ 90	ประชาชน สัญจรไปมา สะดวก	กองช่าง

รายละเอียดโครงการพัฒนา
แผนพัฒนาท้องถิ่น(พ.ศ.2561-2565)

แบบ ผ.02

เทศบาลตำบลนาจะหลวย อำเภอนาจะหลวย จังหวัดอุบลราชธานี

ก.ยุทธศาสตร์จังหวัดอุบลราชธานี: ยุทธศาสตร์ที่ 2 การส่งเสริมการค้า การลงทุน และการท่องเที่ยว

ข.ยุทธศาสตร์การพัฒนาขององค์กรปกครองส่วนท้องถิ่น ในเขตจังหวัดอุบลราชธานี: ยุทธศาสตร์ที่ 1 การพัฒนาด้านโครงสร้างพื้นฐาน

1. ยุทธศาสตร์การพัฒนาด้านโครงสร้างพื้นฐาน

1.1 แผนงานอุตสาหกรรมและการโยธา

ที่	โครงการ	วัตถุประสงค์	เป้าหมาย (ผลผลิตของโครงการ)	งบประมาณและที่ผ่านมา					ตัวชี้วัด (KPI)	ผลลัพธ์ ที่คาดว่าจะ ได้รับ	หน่วยงาน รับผิดชอบ
				2561 (บาท)	2562 (บาท)	2563 (บาท)	2564 (บาท)	2565 (บาท)			
5	ก่อสร้างเสริมผิวจราจรด้วยแอสฟัลท์ติกคอนกรีต ถนนวิสูตรโยธาภิบาล5 ชุมชนศรีพรหม หมู่ที่ 10 (จากการประชุมประชาคมระดับชุมชนและระดับชุมชนตำบล)	ประชาชนสามารถเดินทางสัญจรไป-มาได้สะดวก	- <u>ผลผลิต</u> ก่อสร้างเสริมผิวจราจรด้วยแอสฟัลท์ติกคอนกรีต ถนนวิสูตรโยธาภิบาล5 ชุมชนศรีพรหม หมู่ที่10 จากถนนวิสูตรโยธาภิบาล-ถนนวิเศษโกสินทร์ ขนาดผิวจราจรกว้าง 8 เมตร ยาว 415 เมตร หนา 0.04 เมตร หรือพื้นที่ไม่น้อยกว่า 3,320 ตารางเมตร <u>-สถานที่ดำเนินการ</u> ถนนวิสูตรโยธาภิบาล 5 ชุมชนศรีพรหม หมู่ที่10 จากถนนวิสูตรโยธาภิบาล-ถนนวิเศษโกสินทร์ <u>-กลุ่มเป้าหมาย</u> ประชาชนในชุมชนศรีพรหมและประชาชนที่เดินทางไปมาได้ใช้ประโยชน์			911,000.00	-	-	<u>เชิงปริมาณ</u> 1.ถนนเป็นไปตามมาตรฐานแบบก่อสร้าง (ตามแบบมาตรฐานงานก่อสร้าง) <u>เชิงคุณภาพ</u> 2.สอดคล้องกับความต้องการใช้ประโยชน์ประชาชนเพิ่มขึ้นร้อยละ 90	ประชาชนสัญจรไปมาสะดวก	กองช่าง

รายละเอียดโครงการพัฒนา
แผนพัฒนาท้องถิ่น(พ.ศ.2561-2565)

แบบ ผ.02

เทศบาลตำบลนาจะหลวย อำเภอนาจะหลวย จังหวัดอุบลราชธานี

ก.ยุทธศาสตร์จังหวัดอุบลราชธานี: ยุทธศาสตร์ที่ 2 การส่งเสริมการค้า การลงทุน และการท่องเที่ยว

ข.ยุทธศาสตร์การพัฒนาขององค์กรปกครองส่วนท้องถิ่น ในเขตจังหวัดอุบลราชธานี: ยุทธศาสตร์ที่ 1 การพัฒนาด้านโครงสร้างพื้นฐาน

1. ยุทธศาสตร์การพัฒนาด้านโครงสร้างพื้นฐาน

1.1 แผนงานอุตสาหกรรมและการโยธา

ที่	โครงการ	วัตถุประสงค์	เป้าหมาย (ผลผลิตของโครงการ)	งบประมาณและที่ผ่านมา					ตัวชี้วัด (KPI)	ผลลัพธ์ ที่คาดว่าจะ ได้รับ	หน่วยงาน รับผิดชอบ
				2561 (บาท)	2562 (บาท)	2563 (บาท)	2564 (บาท)	2565 (บาท)			
6	ก่อสร้างวางท่อระบายน้ำพร้อมบ่อพัก ถนนแคว์ถวิลย์เชื่อมต่อถนนสุขาภิบาล1 ชุมชนห้วยชันเหนือ หมู่ที่ 13 (จากการประชุมประชาคมระดับชุมชนและระดับชุมชนตำบล)	เพื่อป้องกันปัญหาน้ำท่วมขังในชุมชนประชาชนสามารถเดินทางสัญจรไป-มาได้สะดวก	<u>-ผลผลิต</u> ก่อสร้างวางท่อระบายน้ำพร้อมบ่อพัก ถนนแคว์ถวิลย์เชื่อมต่อถนนสุขาภิบาล1 ชุมชนห้วยชันเหนือ หมู่ที่13 จากทางหลวง2248(ถนนแคว์ถวิลย์)-ท่อลอดเหลี่ยม (ถนนสุขาภิบาล1 บ้านนายมีพวงจำปา) ขนาดท่อระบายน้ำ ๘ 0.60x1.00 เมตร ยาว 380 เมตร <u>-สถานที่ดำเนินการ</u> ถนนแคว์ถวิลย์เชื่อมต่อถนนสุขาภิบาล1 ชุมชนห้วยชันเหนือ หมู่ที่13 จากทางหลวง2248(ถนนแคว์ถวิลย์)-ท่อลอดเหลี่ยม (ถนนสุขาภิบาล1 บ้านนายมีพวงจำปา)			751,000.00	-	-	<u>เชิงปริมาณ</u> 1.ถนนมีทางระบายน้ำเป็นไปตามมาตรฐานแบบก่อสร้าง <u>เชิงคุณภาพ</u> 2.สอดคล้องกับความต้องการใช้ประโยชน์ของประชาชนเพิ่มขึ้นร้อยละ 90	ประชาชนสัญจรไปมาสะดวก	กองช่าง

รายละเอียดโครงการพัฒนา
แผนพัฒนาท้องถิ่น(พ.ศ.2561-2565)

เทศบาลตำบลนาจะหลวย อำเภอนาจะหลวย จังหวัดอุบลราชธานี

ก.ยุทธศาสตร์จังหวัดอุบลราชธานี: ยุทธศาสตร์ที่ 2 การส่งเสริมการค้า การลงทุน และการท่องเที่ยว

ข.ยุทธศาสตร์การพัฒนาขององค์กรปกครองส่วนท้องถิ่น ในเขตจังหวัดอุบลราชธานี: ยุทธศาสตร์ที่ 1 การพัฒนาด้านโครงสร้างพื้นฐาน

1. ยุทธศาสตร์การพัฒนาด้านโครงสร้างพื้นฐาน

1.1 แผนงานอุตสาหกรรมและการโยธา

ที่	โครงการ	วัตถุประสงค์	เป้าหมาย (ผลผลิตของโครงการ)	งบประมาณและที่ผ่านมา					ตัวชี้วัด (KPI)	ผลลัพธ์ ที่คาดว่าจะ ได้รับ	หน่วยงาน รับผิดชอบ
				2561 (บาท)	2562 (บาท)	2563 (บาท)	2564 (บาท)	2565 (บาท)			
			-กลุ่มเป้าหมาย ประชาชนในชุมชนห้วยชัน เหนือและประชาชนที่เดินทาง ไปมาได้ใช้ประโยชน์								

รายละเอียดโครงการพัฒนา
แผนพัฒนาท้องถิ่น(พ.ศ.2561-2565)

แบบ ผ.02

เทศบาลตำบลนาจะหลวย อำเภอนาจะหลวย จังหวัดอุบลราชธานี

ก.ยุทธศาสตร์จังหวัดอุบลราชธานี: ยุทธศาสตร์ที่ 2 การส่งเสริมการค้า การลงทุน และการท่องเที่ยว

ข.ยุทธศาสตร์การพัฒนาขององค์กรปกครองส่วนท้องถิ่น ในเขตจังหวัดอุบลราชธานี: ยุทธศาสตร์ที่ 1 การพัฒนาด้านโครงสร้างพื้นฐาน

1. ยุทธศาสตร์การพัฒนาด้านโครงสร้างพื้นฐาน

1.1 แผนงานอุตสาหกรรมและการโยธา

ที่	โครงการ	วัตถุประสงค์	เป้าหมาย (ผลผลิตของโครงการ)	งบประมาณและที่ผ่านมา					ตัวชี้วัด (KPI)	ผลลัพธ์ ที่คาดว่าจะ ได้รับ	หน่วยงาน รับผิดชอบ
				2561 (บาท)	2562 (บาท)	2563 (บาท)	2564 (บาท)	2565 (บาท)			
7	ก่อสร้างถนน คสล. ถนนห้วยโลก1 เชื่อมต่อกับถนนห้วยโลก3 ชุมชนห้วยโลก หมู่ที่ 7 (จากการประชุมประชาคมระดับชุมชนและระดับชุมชนตำบล)	ประชาชนสามารถเดินทางสัญจรไป-มาได้สะดวก	<u>-ผลผลิต</u> ก่อสร้างถนน คสล. ถนนห้วยโลก1 เชื่อมต่อกับถนนห้วยโลก3 ชุมชนห้วยโลก หมู่ที่ 7 จากถนนห้วยโลก2-ถนนห้วยโลก3(สี่แยกวัดพลานแก้ว) ขนาดผิวจราจรกว้าง 4 เมตร ยาว 500 เมตร หนา 0.15 เมตร หรือพื้นที่ไม่น้อยกว่า 2,000 ตารางเมตร <u>-สถานที่ดำเนินการ</u> ถนนห้วยโลก1 เชื่อมต่อกับถนนห้วยโลก3 ชุมชนห้วยโลก หมู่ที่ 7 จากถนนห้วยโลก2-ถนนห้วยโลก3 (สี่แยกวัดพลานแก้ว) <u>-กลุ่มเป้าหมาย</u> ประชาชนในชุมชนห้วยโลกและประชาชนที่เดินทางไปมาได้ใช้ประโยชน์	-	-	-	1,260,000.00	-	<u>เชิงปริมาณ</u> 1.ถนนเป็นไปตามมาตรฐานแบบก่อสร้าง (ตามแบบมาตรฐานงานก่อสร้าง) <u>เชิงคุณภาพ</u> 2.สอดคล้องกับความต้องการใช้ประโยชน์ประชาชนเพิ่มขึ้นร้อยละ 90	ประชาชนสัญจรไปมาสะดวก	กองช่าง

รายละเอียดโครงการพัฒนา
แผนพัฒนาท้องถิ่น(พ.ศ.2561-2565)

แบบ ผ.02

เทศบาลตำบลนาจะหลวย อำเภอนาจะหลวย จังหวัดอุบลราชธานี

ก.ยุทธศาสตร์จังหวัดอุบลราชธานี: ยุทธศาสตร์ที่ 2 การส่งเสริมการค้า การลงทุน และการท่องเที่ยว

ข.ยุทธศาสตร์การพัฒนาขององค์กรปกครองส่วนท้องถิ่น ในเขตจังหวัดอุบลราชธานี: ยุทธศาสตร์ที่ 1 การพัฒนาด้านโครงสร้างพื้นฐาน

1. ยุทธศาสตร์การพัฒนาด้านโครงสร้างพื้นฐาน

1.1 แผนงานอุตสาหกรรมและการโยธา

ที่	โครงการ	วัตถุประสงค์	เป้าหมาย (ผลผลิตของโครงการ)	งบประมาณและที่ผ่านมา					ตัวชี้วัด (KPI)	ผลลัพธ์ ที่คาดว่าจะ ได้รับ	หน่วยงาน รับผิดชอบ
				2561 (บาท)	2562 (บาท)	2563 (บาท)	2564 (บาท)	2565 (บาท)			
8	ก่อสร้างวางท่อระบายน้ำพร้อมบ่อพัก ถนนวิสูตรโยธาภิบาล 14 ชุมชนหลักเมือง หมู่ที่ 8 (จากการประชุมประชาคมระดับชุมชนและระดับชุมชนตำบล)	เพื่อป้องกันปัญหาน้ำท่วมขังในชุมชนประชาชนสามารถเดินทางสัญจรไป-มาได้สะดวก	<u>-ผลผลิต</u> ก่อสร้างวางท่อระบายน้ำพร้อมบ่อพัก ถนนวิสูตรโยธาภิบาล14 ชุมชนหลักเมือง หมู่ที่8 จากบ้านนายช่วย บุญฤทธิ-ถนนหลักเมือง ขนาดท่อระบายน้ำ ๘ 0.60x1.00 เมตร ยาว 221 เมตร <u>-สถานที่ดำเนินการ</u> ถนนวิสูตรโยธาภิบาล14 ชุมชนหลักเมือง หมู่ที่ 8 จากบ้าน นายช่วย บุญฤทธิ-ถนนหลักเมือง <u>-กลุ่มเป้าหมาย</u> ประชาชนในชุมชนหลักเมือง และประชาชนที่เดินทางไปมา ได้ใช้ประโยชน์	-	-	-	618,800.00	-	<u>เชิงปริมาณ</u> 1.ถนนมีทางระบายน้ำเป็นไปตามมาตรฐานแบบก่อสร้าง <u>เชิงคุณภาพ</u> 2.สอดคล้องกับความต้องการใช้ประโยชน์ของประชาชนเพิ่มขึ้นร้อยละ 90	ประชาชนสัญจรไปมาสะดวก	กองช่าง

รายละเอียดโครงการพัฒนา
แผนพัฒนาท้องถิ่น(พ.ศ.2561-2565)

เทศบาลตำบลนาจะหลวย อำเภอนาจะหลวย จังหวัดอุบลราชธานี

ก.ยุทธศาสตร์จังหวัดอุบลราชธานี: ยุทธศาสตร์ที่ 2 การส่งเสริมการค้า การลงทุน และการท่องเที่ยว

ข.ยุทธศาสตร์การพัฒนาขององค์กรปกครองส่วนท้องถิ่น ในเขตจังหวัดอุบลราชธานี: ยุทธศาสตร์ที่ 1 การพัฒนาด้านโครงสร้างพื้นฐาน

1. ยุทธศาสตร์การพัฒนาด้านโครงสร้างพื้นฐาน

1.1 แผนงานอุตสาหกรรมและการโยธา

ที่	โครงการ	วัตถุประสงค์	เป้าหมาย (ผลผลิตของโครงการ)	งบประมาณและที่ผ่านมา					ตัวชี้วัด (KPI)	ผลลัพธ์ ที่คาดว่าจะ ได้รับ	หน่วยงาน รับผิดชอบ
				2561 (บาท)	2562 (บาท)	2563 (บาท)	2564 (บาท)	2565 (บาท)			
9	ก่อสร้างขยายไหล่ทาง คสล. ถนนวิเศษโกสินทร์ ชุมชนศรีพรหม หมู่ที่10 (จากการประชุมประชาคมระดับชุมชนและระดับชุมชนตำบล)	ประชาชนสามารถเดินทางสัญจรไป-มาได้สะดวก	- <u>ผลผลิต</u> ก่อสร้างขยายไหล่ทาง คสล. ถนนวิเศษโกสินทร์ ชุมชนศรีพรหม หมู่ที่10 จากทางหลวง 2248 –ถนนวิสูตรโยธาภิบาล1 ขยายไหล่ทางข้างละ 2 เมตร ยาว 633 เมตร หนา 0.15 เมตร หรือพื้นที่ไม่น้อยกว่า 2,532 ตร.ม. - <u>สถานที่ดำเนินการ</u> ถนนวิเศษโกสินทร์ ชุมชนศรีพรหม หมู่ที่10 จากทางหลวง 2248 –ถนนวิสูตรโยธาภิบาล1 - <u>กลุ่มเป้าหมาย</u> ประชาชนในชุมชนศรีพรหม และประชาชนที่เดินทางไปมาได้ใช้ประโยชน์	-	-	-	1,595,160.00	-	<u>เชิงปริมาณ</u> 1.ถนนเป็นไปตามมาตรฐานแบบก่อสร้าง (ตามแบบมาตรฐานงานก่อสร้าง) <u>เชิงคุณภาพ</u> 2.สอดคล้องกับความต้องการใช้ประโยชน์ประชาชนเพิ่มขึ้นร้อยละ 90	ประชาชนสัญจรไปมาสะดวก	กองช่าง

รายละเอียดโครงการพัฒนา
แผนพัฒนาท้องถิ่น(พ.ศ.2561-2565)

แบบ ผ.02

เทศบาลตำบลนาจะหลวย อำเภอนาจะหลวย จังหวัดอุบลราชธานี

ก.ยุทธศาสตร์จังหวัดอุบลราชธานี: ยุทธศาสตร์ที่ 2 การส่งเสริมการค้า การลงทุน และการท่องเที่ยว

ข.ยุทธศาสตร์การพัฒนาขององค์กรปกครองส่วนท้องถิ่น ในเขตจังหวัดอุบลราชธานี: ยุทธศาสตร์ที่ 1 การพัฒนาด้านโครงสร้างพื้นฐาน

1. ยุทธศาสตร์การพัฒนาด้านโครงสร้างพื้นฐาน

1.1 แผนงานอุตสาหกรรมและการโยธา

ที่	โครงการ	วัตถุประสงค์	เป้าหมาย (ผลผลิตของโครงการ)	งบประมาณและที่ผ่านมา					ตัวชี้วัด (KPI)	ผลลัพธ์ ที่คาดว่าจะ ได้รับ	หน่วยงาน รับผิดชอบ
				2561 (บาท)	2562 (บาท)	2563 (บาท)	2564 (บาท)	2565 (บาท)			
10	ปรับปรุงไหล่ทาง ด้วยหินคลุก ถนน วิสูตรโยธาภิบาล ชุมชนกลางเมือง หมู่ที่ 11 (จากการประชุม ประชาคมระดับ ชุมชนและระดับ ชุมชนตำบล)	ประชาชน สามารถ เดินทางสัญจร ไป-มาได้ สะดวก	<u>-ผลผลิต</u> ปรับปรุงไหล่ทางด้วยหิน คลุก ถนนวิสูตรโยธาภิบาล ชุมชนกลางเมือง หมู่ที่ 11 จากทางหลวง2248-เขต เทศบาล ระยะทาง 1,370 เมตร หรือพื้นที่ผิวจราจรไม่ น้อยกว่า 5,096 ตารางเมตร <u>-สถานที่ดำเนินการ</u> ถนนวิสูตรโยธาภิบาล ชุมชนกลางเมือง หมู่ที่ 11 จากทางหลวง2248-เขต เทศบาล <u>-กลุ่มเป้าหมาย</u> ประชาชนในชุมชนกลาง เมืองและประชาชนที่ เดินทางไปมาได้ใช้ประโยชน์	-	-	-	369,000.00	-	<u>เชิงปริมาณ</u> 1.ถนนเป็นไปตาม มาตรฐานแบบก่อสร้าง (ตามแบบมาตรฐานงาน ก่อสร้าง) <u>เชิงคุณภาพ</u> 2.สอดคล้องกับ ความ ต้องการใช้ประโยชน์ ประชาชนเพิ่มขึ้นร้อยละ 90	ประชาชน สัญจรไปมา สะดวก	กองช่าง

รายละเอียดโครงการพัฒนา
แผนพัฒนาท้องถิ่น(พ.ศ.2561-2565)

แบบ ผ.02

เทศบาลตำบลนาจะหลวย อำเภอนาจะหลวย จังหวัดอุบลราชธานี

ก.ยุทธศาสตร์จังหวัดอุบลราชธานี: ยุทธศาสตร์ที่ 2 การส่งเสริมการค้า การลงทุน และการท่องเที่ยว

ข.ยุทธศาสตร์การพัฒนาขององค์กรปกครองส่วนท้องถิ่น ในเขตจังหวัดอุบลราชธานี: ยุทธศาสตร์ที่ 1 การพัฒนาด้านโครงสร้างพื้นฐาน

1. ยุทธศาสตร์การพัฒนาด้านโครงสร้างพื้นฐาน

1.1 แผนงานอุตสาหกรรมและการโยธา

ที่	โครงการ	วัตถุประสงค์	เป้าหมาย (ผลผลิตของโครงการ)	งบประมาณและที่ผ่านมา					ตัวชี้วัด (KPI)	ผลลัพธ์ ที่คาดว่าจะ ได้รับ	หน่วยงาน รับผิดชอบ
				2561 (บาท)	2562 (บาท)	2563 (บาท)	2564 (บาท)	2565 (บาท)			
11	ก่อสร้างขยาย ไหล่ทาง คสล. ถนนสุขาภิบาล1 ชุมชนห้วยชันใต้ หมู่ที่ 12 (จากการประชุม ประชาคมระดับ ชุมชนและระดับ ชุมชนตำบล)	ประชาชน สามารถ เดินทางสัญจร ไป-มาได้ สะดวก	<u>-ผลผลิต</u> ก่อสร้างขยายไหล่ทาง คสล. ถนนสุขาภิบาล1 ชุมชน ห้วยชันใต้ หมู่ที่12 จาก ถนนสุขนัย ฦ อุบล-สะพาน ข้ามลำห้วยชัน ขนาดกว้าง ข้างละ 2 เมตร ยาว 365 เมตร หรือพื้นที่ผิวจราจร ไม่น้อยกว่า 1,460 ตาราง เมตร -สถานที่ดำเนินการ ถนนสุขาภิบาล1 ชุมชน ห้วยชันใต้ หมู่ที่12 จากถนนสุขนัย ฦ อุบล- สะพานข้ามลำห้วยชัน <u>-กลุ่มเป้าหมาย</u> ประชาชนในชุมชนห้วยชัน ใต้และประชาชนที่เดินทาง ไปมาได้ใช้ประโยชน์	-	-	-	919,800.00	-	<u>เชิงปริมาณ</u> 1.ถนนเป็นไปตาม มาตรฐานแบบก่อสร้าง (ตามแบบมาตรฐานงาน ก่อสร้าง) <u>เชิงคุณภาพ</u> 2.สอดคล้องกับ ความต้องการใช้ประโยชน์ ประชาชนเพิ่มขึ้นร้อยละ 90	ประชาชน สัญจรไปมา สะดวก	กองช่าง

รายละเอียดโครงการพัฒนา
แผนพัฒนาท้องถิ่น(พ.ศ.2561-2565)

แบบ ผ.02

เทศบาลตำบลนาจะหลวย อำเภอนาจะหลวย จังหวัดอุบลราชธานี

ก.ยุทธศาสตร์จังหวัดอุบลราชธานี: ยุทธศาสตร์ที่ 2 การส่งเสริมการค้า การลงทุน และการท่องเที่ยว

ข.ยุทธศาสตร์การพัฒนาขององค์กรปกครองส่วนท้องถิ่น ในเขตจังหวัดอุบลราชธานี: ยุทธศาสตร์ที่ 1 การพัฒนาด้านโครงสร้างพื้นฐาน

1. ยุทธศาสตร์การพัฒนาด้านโครงสร้างพื้นฐาน

1.1 แผนงานอุตสาหกรรมและการโยธา

ที่	โครงการ	วัตถุประสงค์	เป้าหมาย (ผลผลิตของโครงการ)	งบประมาณและที่ผ่านมา					ตัวชี้วัด (KPI)	ผลลัพธ์ ที่คาดว่าจะ ได้รับ	หน่วยงาน รับผิดชอบ
				2561 (บาท)	2562 (บาท)	2563 (บาท)	2564 (บาท)	2565 (บาท)			
12	ก่อสร้างผิวจราจร คสล. ถนน ห้วยชันใต้ ชุมชนห้วยชันใต้ หมู่ที่ 12 (จากการประชุม ประชาคมระดับ ชุมชนและระดับ ชุมชนตำบล)	ประชาชน สามารถ เดินทางสัญจร ไป-มาได้ สะดวก	<u>-ผลผลิต</u> ก่อสร้างผิวจราจร คสล. ถนนห้วยชันใต้ ชุมชน ห้วยชันใต้ หมู่ที่ 12 จากผิวจราจรเดิม-ถนนพืธรูณ ขนาดกว้าง 4 เมตร ยาว 134 เมตร หรือพื้นที่ผิว จราจรไม่น้อยกว่า 536 ตารางเมตร <u>-สถานที่ดำเนินการ</u> ถนนห้วยชันใต้ ชุมชน ห้วยชันใต้ หมู่ที่ 12 จากผิวจราจรเดิม-ถนนพืธรูณ <u>-กลุ่มเป้าหมาย</u> ประชาชนในชุมชนห้วยชัน ใต้และประชาชนที่เดินทาง ไปมาได้ใช้ประโยชน์	-	-	-	-	337,680.00	<u>เชิงปริมาณ</u> 1.ถนนเป็นไปตาม มาตรฐานแบบก่อสร้าง (ตามแบบมาตรฐานงาน ก่อสร้าง) <u>เชิงคุณภาพ</u> 2.สอดคล้องกับ ความต้องการใช้ประโยชน์ ประชาชนเพิ่มขึ้นร้อยละ 90	ประชาชน สัญจรไปมา สะดวก	กองช่าง

รายละเอียดโครงการพัฒนา
แผนพัฒนาท้องถิ่น(พ.ศ.2561-2565)

แบบ ผ.02

เทศบาลตำบลนาจะหลวย อำเภอนาจะหลวย จังหวัดอุบลราชธานี

ก.ยุทธศาสตร์จังหวัดอุบลราชธานี: ยุทธศาสตร์ที่ 2 การส่งเสริมการค้า การลงทุน และการท่องเที่ยว

ข.ยุทธศาสตร์การพัฒนาขององค์กรปกครองส่วนท้องถิ่น ในเขตจังหวัดอุบลราชธานี: ยุทธศาสตร์ที่ 1 การพัฒนาด้านโครงสร้างพื้นฐาน

1. ยุทธศาสตร์การพัฒนาด้านโครงสร้างพื้นฐาน

1.1 แผนงานอุตสาหกรรมและการโยธา

ที่	โครงการ	วัตถุประสงค์	เป้าหมาย (ผลผลิตของโครงการ)	งบประมาณและที่ผ่านมา					ตัวชี้วัด (KPI)	ผลลัพธ์ ที่คาดว่าจะ ได้รับ	หน่วยงาน รับผิดชอบ
				2561 (บาท)	2562 (บาท)	2563 (บาท)	2564 (บาท)	2565 (บาท)			
13	ก่อสร้างถนน คสล.ถนนวิสูตร โยธาภิบาล1 ชุมชนศรีพรหม หมู่ที่ 10 (จากการประชุม ประชาคมระดับ ชุมชนและระดับ ชุมชนตำบล)	ประชาชน สามารถ เดินทางสัญจร ไป-มาได้ สะดวก	<u>-ผลผลิต</u> ก่อสร้างถนน คสล.ถนน วิสูตรโยธาภิบาล1 ชุมชน ศรีพรหม หมู่ที่10 จากถนนคสล. เดิม-ถนนพ ลานแก้ว ขนาดผิวจราจร กว้าง 4 เมตร ยาว 76 เมตร หนา 0.15 เมตร หรือพื้นที่ผิวจราจรไม่น้อย กว่า 304 ตร.ม. <u>-สถานที่ดำเนินการ</u> ถนนวิสูตรโยธาภิบาล1 ชุมชนศรีพรหม หมู่ที่10 จากถนนคสล. เดิม- ถนนพลานแก้ว <u>-กลุ่มเป้าหมาย</u> ประชาชนในชุมชนศรีพรหม และประชาชนที่เดินทางไป มาได้ใช้ประโยชน์	-	-	-	-	191,520.00	<u>เชิงปริมาณ</u> 1.ถนนเป็นไปตาม มาตรฐานแบบก่อสร้าง (ตามแบบมาตรฐานงาน ก่อสร้าง) <u>เชิงคุณภาพ</u> 2.สอดคล้องกับความ ต้องการใช้ประโยชน์ ประชาชนเพิ่มขึ้นร้อยละ 90	ประชาชน สัญจรไปมา สะดวก	กองช่าง

รายละเอียดโครงการพัฒนา
แผนพัฒนาท้องถิ่น(พ.ศ.2561-2565)

แบบ ผ.02

เทศบาลตำบลนาจะหลวย อำเภอนาจะหลวย จังหวัดอุบลราชธานี

ก.ยุทธศาสตร์จังหวัดอุบลราชธานี: ยุทธศาสตร์ที่ 2 การส่งเสริมการค้า การลงทุน และการท่องเที่ยว

ข.ยุทธศาสตร์การพัฒนาขององค์กรปกครองส่วนท้องถิ่น ในเขตจังหวัดอุบลราชธานี: ยุทธศาสตร์ที่ 1 การพัฒนาด้านโครงสร้างพื้นฐาน

1. ยุทธศาสตร์การพัฒนาด้านโครงสร้างพื้นฐาน

1.1 แผนงานอุตสาหกรรมและการโยธา

ที่	โครงการ	วัตถุประสงค์	เป้าหมาย (ผลผลิตของโครงการ)	งบประมาณและที่ผ่านมา					ตัวชี้วัด (KPI)	ผลลัพธ์ ที่คาดว่าจะ ได้รับ	หน่วยงาน รับผิดชอบ
				2561 (บาท)	2562 (บาท)	2563 (บาท)	2564 (บาท)	2565 (บาท)			
14	ก่อสร้างเสริมผิวจราจรแอสฟัลท์ติกคอนกรีตถนนถาวรถวิสัย ชุมชนหลักเมือง หมู่ที่ 8 (จากการประชุมประชาคมระดับชุมชนและระดับชุมชนตำบล)	ประชาชนสามารถเดินทางสัญจรไป-มาได้สะดวก	<u>-ผลผลิต</u> ก่อสร้างเสริมผิวจราจรแอสฟัลท์ติกคอนกรีตถนนถาวรถวิสัย ชุมชนหลักเมือง หมู่ที่ 8 ยาว 233 เมตร หรือพื้นที่ผิวจราจรไม่น้อยกว่า 1,864 ตารางเมตร <u>-สถานที่ดำเนินการ</u> ถนนถาวรถวิสัย ชุมชนหลักเมือง หมู่ที่ 8 <u>-กลุ่มเป้าหมาย</u> ประชาชนในชุมชนหลักเมืองและประชาชนที่เดินทางไปมาได้ใช้ประโยชน์	-	-	-	-	596,480.00	<u>เชิงปริมาณ</u> 1.ถนนเป็นไปตามมาตรฐานแบบก่อสร้าง (ตามแบบมาตรฐานงานก่อสร้าง) <u>เชิงคุณภาพ</u> 2.สอดคล้องกับความต้องการใช้ประโยชน์ประชาชนเพิ่มขึ้นร้อยละ 90	ประชาชนสัญจรไปมาสะดวก	กองช่าง

รายละเอียดโครงการพัฒนา
แผนพัฒนาท้องถิ่น(พ.ศ.2561-2565)

แบบ ผ.02

เทศบาลตำบลนาจะหลวย อำเภอนาจะหลวย จังหวัดอุบลราชธานี

ก.ยุทธศาสตร์จังหวัดอุบลราชธานี: ยุทธศาสตร์ที่ 2 การส่งเสริมการค้า การลงทุน และการท่องเที่ยว

ข.ยุทธศาสตร์การพัฒนาขององค์กรปกครองส่วนท้องถิ่น ในเขตจังหวัดอุบลราชธานี: ยุทธศาสตร์ที่ 1 การพัฒนาด้านโครงสร้างพื้นฐาน

1. ยุทธศาสตร์การพัฒนาด้านโครงสร้างพื้นฐาน

1.1 แผนงานอุตสาหกรรมและการโยธา

ที่	โครงการ	วัตถุประสงค์	เป้าหมาย (ผลผลิตของโครงการ)	งบประมาณและที่ผ่านมา					ตัวชี้วัด (KPI)	ผลลัพธ์ ที่คาดว่าจะ ได้รับ	หน่วยงาน รับผิดชอบ
				2561 (บาท)	2562 (บาท)	2563 (บาท)	2564 (บาท)	2565 (บาท)			
15	ก่อสร้างถนน คสล.ถนนพิเศษ โกสินทร์ ชุมชน ห้วยโลก หมู่ที่ 7 (จากการประชุม ประชาคมระดับ ชุมชนและระดับ ชุมชนตำบล)	ประชาชน สามารถ เดินทางสัญจร ไป-มาได้ สะดวก	<u>-ผลผลิต</u> ก่อสร้างถนน คสล.ถนน พิเศษโกสินทร์ ชุมชนห้วย โลก หมู่ที่7 จากถนนวิสูตร โยธาภิบาล11 –สะพาน คสล. ขนาดผิวจราจรกว้าง 4 เมตร ยาว 244 เมตร หนา 0.15 เมตร หรือพื้นที่ ไม่น้อยกว่า 976 ตารางเมตร <u>-สถานที่ดำเนินการ</u> ถนนพิเศษโกสินทร์ ชุมชน ห้วยโลก หมู่ที่7 จากถนน วิสูตรโยธาภิบาล11 – สะพาน คสล. <u>-กลุ่มเป้าหมาย</u> ประชาชนในชุมชนห้วยโลก และประชาชนที่เดินทางไป มาได้ใช้ประโยชน์	-	-	-	-	614,880.00	<u>เชิงปริมาณ</u> 1.ถนนเป็นไปตาม มาตรฐานแบบก่อสร้าง (ตามแบบมาตรฐานงาน ก่อสร้าง) <u>เชิงคุณภาพ</u> 2.สอดคล้องกับ ความต้องการใช้ประโยชน์ ประชาชนเพิ่มขึ้นร้อยละ 90	ประชาชน สัญจรไปมา สะดวก	กองช่าง

รายละเอียดโครงการพัฒนา
แผนพัฒนาท้องถิ่น(พ.ศ.2561-2565)

แบบ ผ.02

เทศบาลตำบลนาจะหลวย อำเภอนาจะหลวย จังหวัดอุบลราชธานี

ก.ยุทธศาสตร์จังหวัดอุบลราชธานี: ยุทธศาสตร์ที่ 2 การส่งเสริมการค้า การลงทุน และการท่องเที่ยว

ข.ยุทธศาสตร์การพัฒนาขององค์กรปกครองส่วนท้องถิ่น ในเขตจังหวัดอุบลราชธานี: ยุทธศาสตร์ที่ 1 การพัฒนาด้านโครงสร้างพื้นฐาน

1. ยุทธศาสตร์การพัฒนาด้านโครงสร้างพื้นฐาน

1.1 แผนงานอุตสาหกรรมและการโยธา

ที่	โครงการ	วัตถุประสงค์	เป้าหมาย (ผลผลิตของโครงการ)	งบประมาณและที่ผ่านมา					ตัวชี้วัด (KPI)	ผลลัพธ์ ที่คาดว่าจะ ได้รับ	หน่วยงาน รับผิดชอบ
				2561 (บาท)	2562 (บาท)	2563 (บาท)	2564 (บาท)	2565 (บาท)			
16	ก่อสร้างวางท่อระบายน้ำ ถนนวิเชียร ชุมชนหลักเมือง หมู่ที่ 8 (จากการประชุมประชาคมระดับชุมชนและระดับชุมชนตำบล)	เพื่อป้องกันปัญหาน้ำท่วมขังในชุมชน ประชาชนสามารถเดินทางสัญจรไป-มาได้ สะดวก	<u>-ผลผลิต</u> ก่อสร้างวางท่อระบายน้ำ ถนนวิเชียร ชุมชนหลักเมือง หมู่ที่ 8 จากถนนหลักเมือง-ถนนแก้วถวิลย์ ขนาดท่อระบายน้ำ ๘ 0.60x1.00 เมตร ยาว 400 เมตร <u>-สถานที่ดำเนินการ</u> ถนนวิเชียร ชุมชนหลักเมือง หมู่ที่ 8 จากถนนหลักเมือง-ถนนแก้วถวิลย์ <u>-กลุ่มเป้าหมาย</u> ประชาชนในชุมชนหลักเมืองและประชาชนที่เดินทางไปมาได้ใช้ประโยชน์	-	-	-	-	1,120,000.00	<u>เชิงปริมาณ</u> 1.ถนนมีทางระบายน้ำเป็นไปตามมาตรฐานแบบก่อสร้าง <u>เชิงคุณภาพ</u> 2.สอดคล้องกับความต้องการใช้ประโยชน์ของประชาชนเพิ่มขึ้นร้อยละ 90	ประชาชนสัญจรไปมาสะดวก	กองช่าง

รายละเอียดโครงการพัฒนา
แผนพัฒนาท้องถิ่น(พ.ศ.2561-2565)

แบบ ผ.02

เทศบาลตำบลนาจะหลวย อำเภอนาจะหลวย จังหวัดอุบลราชธานี

ก.ยุทธศาสตร์จังหวัดอุบลราชธานี: ยุทธศาสตร์ที่ 2 การส่งเสริมการค้า การลงทุน และการท่องเที่ยว

ข.ยุทธศาสตร์การพัฒนาขององค์กรปกครองส่วนท้องถิ่น ในเขตจังหวัดอุบลราชธานี: ยุทธศาสตร์ที่ 1 การพัฒนาด้านโครงสร้างพื้นฐาน

1. ยุทธศาสตร์การพัฒนาด้านโครงสร้างพื้นฐาน

1.1 แผนงานอุตสาหกรรมและการโยธา

ที่	โครงการ	วัตถุประสงค์	เป้าหมาย (ผลผลิตของโครงการ)	งบประมาณและที่ผ่านมา					ตัวชี้วัด (KPI)	ผลลัพธ์ ที่คาดว่าจะ ได้รับ	หน่วยงาน รับผิดชอบ
				2561 (บาท)	2562 (บาท)	2563 (บาท)	2564 (บาท)	2565 (บาท)			
17	ก่อสร้างถนน คสล. ซอยศรีมัน1 ชุมชนศรีพรหม หมู่ที่10 (จากการประชุม ประชาคมระดับ ชุมชนและระดับ ชุมชนตำบล)	ประชาชน สามารถ เดินทางสัญจร ไป-มาได้ สะดวก	<u>-ผลผลิต</u> ก่อสร้างถนน คสล. ซอยศรีมัน1 ชุมชนศรีพรหม หมู่ที่10 จากถนนพหลา นแกว-ทางหลวง2248 ขนาดผิวจราจรกว้าง 4 เมตร ยาว 317 เมตร หรือพื้นที่ไม่น้อยกว่า 1,268 ตร.ม. <u>-สถานที่ดำเนินการ</u> ซอยศรีมัน1 ชุมชนศรีพรหม หมู่ที่10 จากถนนพหลา นแกว-ทางหลวง2248 <u>-กลุ่มเป้าหมาย</u> ประชาชนในชุมชนศรีพรหม และประชาชนที่เดินทางไป มาได้ใช้ประโยชน์	-	-	-	-	798,840.00	<u>เชิงปริมาณ</u> 1.ถนนเป็นไปตาม มาตรฐานแบบก่อสร้าง (ตามแบบมาตรฐานงาน ก่อสร้าง) <u>เชิงคุณภาพ</u> 2.สอดคล้องกับควา มต้องการใช้ประโยชน์ ประชาชนเพิ่มขึ้นร้อยละ 90	ประชาชน สัญจรไปมา สะดวก	กองช่าง

รายละเอียดโครงการพัฒนา
แผนพัฒนาท้องถิ่น(พ.ศ.2561-2565)

แบบ ผ.02

เทศบาลตำบลนาจะหลวย อำเภอนาจะหลวย จังหวัดอุบลราชธานี

ก.ยุทธศาสตร์จังหวัดอุบลราชธานี: ยุทธศาสตร์ที่ 2 การส่งเสริมการค้า การลงทุน และการท่องเที่ยว

ข.ยุทธศาสตร์การพัฒนาขององค์กรปกครองส่วนท้องถิ่น ในเขตจังหวัดอุบลราชธานี: ยุทธศาสตร์ที่ 1 การพัฒนาด้านโครงสร้างพื้นฐาน

1. ยุทธศาสตร์การพัฒนาด้านโครงสร้างพื้นฐาน

1.1 แผนงานอุตสาหกรรมและการโยธา

ที่	โครงการ	วัตถุประสงค์	เป้าหมาย (ผลผลิตของโครงการ)	งบประมาณและที่ผ่านมา					ตัวชี้วัด (KPI)	ผลลัพธ์ ที่คาดว่าจะ ได้รับ	หน่วยงาน รับผิดชอบ
				2561 (บาท)	2562 (บาท)	2563 (บาท)	2564 (บาท)	2565 (บาท)			
18	ก่อสร้างขยายไหล่ ทาง คสล. ถนนกลางเมือง ชุมชนกลางเมือง หมู่ที่ 11 (จากการประชุม ประชาคมระดับ ชุมชนและระดับ ชุมชนตำบล)	ประชาชน สามารถ เดินทางสัญจร ไป-มาได้ สะดวก	<u>-ผลผลิต</u> ก่อสร้างขยายไหล่ทาง คสล. ถนนกลางเมือง ชุมชน กลางเมือง หมู่ที่11 จากถนนวิสุตรโยธาภิบาล2- เขตเทศบาล ขนาดกว้าง ข้างละ 2 เมตร ยาว 540 เมตร หนา 0.15 เมตร หรือพื้นที่ไม่น้อยกว่า 1,080 ตารางเมตร <u>-สถานที่ดำเนินการ</u> ถนนกลางเมือง ชุมชนกลางเมือง หมู่ที่ 11 จากถนนวิสุตรโยธาภิบาล2- เขตเทศบาล <u>-กลุ่มเป้าหมาย</u> ประชาชนในชุมชนกลาง เมืองและประชาชนที่ เดินทางไปได้ใช้ประโยชน์					680,400.00	<u>เชิงปริมาณ</u> 1.ถนนเป็นไปตาม มาตรฐานแบบก่อสร้าง (ตามแบบมาตรฐานงาน ก่อสร้าง) <u>เชิงคุณภาพ</u> 2.สอดคล้องกับ ความ ต้องการใช้ประโยชน์ ประชาชนเพิ่มขึ้นร้อยละ 90	ประชาชน สัญจรไปมา สะดวก	กองช่าง

รายละเอียดโครงการพัฒนา
แผนพัฒนาท้องถิ่น(พ.ศ.2561-2565)

แบบ ผ.02

เทศบาลตำบลนาจะหลวย อำเภอนาจะหลวย จังหวัดอุบลราชธานี

ก.ยุทธศาสตร์จังหวัดอุบลราชธานี: ยุทธศาสตร์ที่ 2 การส่งเสริมการค้า การลงทุน และการท่องเที่ยว

ข.ยุทธศาสตร์การพัฒนาขององค์กรปกครองส่วนท้องถิ่น ในเขตจังหวัดอุบลราชธานี: ยุทธศาสตร์ที่ 1 การพัฒนาด้านโครงสร้างพื้นฐาน

1. ยุทธศาสตร์การพัฒนาด้านโครงสร้างพื้นฐาน

1.1 แผนงานอุตสาหกรรมและการโยธา

ที่	โครงการ	วัตถุประสงค์	เป้าหมาย (ผลผลิตของโครงการ)	งบประมาณและที่ผ่านมา					ตัวชี้วัด (KPI)	ผลลัพธ์ ที่คาดว่าจะ ได้รับ	หน่วยงาน รับผิดชอบ
				2561 (บาท)	2562 (บาท)	2563 (บาท)	2564 (บาท)	2565 (บาท)			
19	ก่อสร้างถนนหิน คลุกถนนสุขนัย ณ อุบล ชุมชนห้วยชันใต้ หมู่ที่ 12 (จากการประชุม ประชาคมระดับ ชุมชนและระดับ ชุมชนตำบล)	ประชาชน สามารถ เดินทางสัญจร ไป-มาได้ สะดวก	<u>-ผลผลิต</u> ก่อสร้างถนนหินคลุก ถนนสุขนัย ณ อุบล ชุมชน ห้วยชันใต้ หมู่ที่ 12 จากถนนวิเชียร-ไปทางทิศ ตะวันออกเฉียงใต้(สระน้ำ เทศบาล) ขนาดกว้าง 4 เมตร ยาว 600 เมตร หรือ พื้นที่ผิวจราจรไม่น้อยกว่า 2,400 ตารางเมตร <u>-สถานที่ดำเนินการ</u> ถนนสุขนัย ณ อุบล ชุมชน ห้วยชันใต้หมู่12 จากถนน วิเชียร-ไปทางทิศตะวันออก เฉียงใต้(สระน้ำเทศบาล) <u>-กลุ่มเป้าหมาย</u> ประชาชนในชุมชนห้วยชัน ใต้และประชาชนที่เดินทาง ไปมาได้ใช้ประโยชน์	-	-	-	-	67,200.00	<u>เชิงปริมาณ</u> 1.ถนนเป็นไปตาม มาตรฐานแบบก่อสร้าง (ตามแบบมาตรฐานงาน ก่อสร้าง) <u>เชิงคุณภาพ</u> 2.สอดคล้องกับความ ต้องการใช้ประโยชน์ ประชาชนเพิ่มขึ้นร้อยละ 90	ประชาชน สัญจรไปมา สะดวก	กองช่าง

รายละเอียดโครงการพัฒนา
แผนพัฒนาท้องถิ่น(พ.ศ.2561-2565)

เทศบาลตำบลนาจะหลวย อำเภอนาจะหลวย จังหวัดอุบลราชธานี

ก.ยุทธศาสตร์จังหวัดอุบลราชธานี: ยุทธศาสตร์ที่ 2 การส่งเสริมการค้า การลงทุน และการท่องเที่ยว

ข.ยุทธศาสตร์การพัฒนาขององค์กรปกครองส่วนท้องถิ่น ในเขตจังหวัดอุบลราชธานี: ยุทธศาสตร์ที่ 1 การพัฒนาด้านโครงสร้างพื้นฐาน

1. ยุทธศาสตร์การพัฒนาด้านโครงสร้างพื้นฐาน

1.1 แผนงานอุตสาหกรรมและการโยธา

ที่	โครงการ	วัตถุประสงค์	เป้าหมาย (ผลผลิตของโครงการ)	งบประมาณและที่ผ่านมา					ตัวชี้วัด (KPI)	ผลลัพธ์ ที่คาดว่าจะ ได้รับ	หน่วยงาน รับผิดชอบ
				2561 (บาท)	2562 (บาท)	2563 (บาท)	2564 (บาท)	2565 (บาท)			
			-กลุ่มเป้าหมาย ประชาชนในชุมชนห้วยชัน เหนือและประชาชนที่ เดินทางไปมาได้ใช้ประโยชน์								

รายละเอียดโครงการพัฒนา
แผนพัฒนาท้องถิ่น(พ.ศ.2561-2565)

แบบ ผ.02

เทศบาลตำบลนาจะหลวย อำเภอนาจะหลวย จังหวัดอุบลราชธานี

ก.ยุทธศาสตร์จังหวัดอุบลราชธานี: ยุทธศาสตร์ที่ 2 การส่งเสริมการค้า การลงทุน และการท่องเที่ยว

ข.ยุทธศาสตร์การพัฒนาขององค์กรปกครองส่วนท้องถิ่น ในเขตจังหวัดอุบลราชธานี: ยุทธศาสตร์ที่ 1 การพัฒนาด้านโครงสร้างพื้นฐาน

1. ยุทธศาสตร์การพัฒนาด้านโครงสร้างพื้นฐาน

1.1 แผนงานอุตสาหกรรมและการโยธา

ที่	โครงการ	วัตถุประสงค์	เป้าหมาย (ผลผลิตของโครงการ)	งบประมาณและที่ผ่านมา					ตัวชี้วัด (KPI)	ผลลัพธ์ ที่คาดว่าจะ ได้รับ	หน่วยงาน รับผิดชอบ
				2561 (บาท)	2562 (บาท)	2563 (บาท)	2564 (บาท)	2565 (บาท)			
20	ก่อสร้างวางท่อระบายน้ำพร้อมบ่อพัก ถนนวิสูตรโยธาภิบาล7 ชุมชนศรีพรหม หมู่ที่10 (จากการประชุมประชาคมระดับชุมชนและระดับชุมชนตำบล)	เพื่อป้องกันปัญหาน้ำท่วมขังในชุมชนประชาชนสามารถเดินทางสัญจรไป-มาได้สะดวก	<u>-ผลผลิต</u> ก่อสร้างวางท่อระบายน้ำพร้อมบ่อพัก ถนนวิสูตรโยธาภิบาล7 ชุมชนศรีพรหม หมู่ที่10 จากถนนวิสูตรโยธาภิบาล-ถนนวิเศษโกสินทร์ ขนาดท่อระบายน้ำ ๘ 0.60x1.00 เมตร ยาว 405 เมตร <u>-สถานที่ดำเนินการ</u> ถนนวิสูตรโยธาภิบาล7 ชุมชนศรีพรหม หมู่ที่10 จากถนนวิสูตรโยธาภิบาล-ถนนวิเศษโกสินทร์ <u>-กลุ่มเป้าหมาย</u> ประชาชนในชุมชนศรีพรหม และประชาชนที่เดินทางไปมาได้ใช้ประโยชน์	-	-	-	-	1,134,000.00	<u>เชิงปริมาณ</u> 1.ถนนมีทางระบายน้ำเป็นไปตามมาตรฐานแบบก่อสร้าง <u>เชิงคุณภาพ</u> 2.สอดคล้องกับความต้องการใช้ประโยชน์ของประชาชนเพิ่มขึ้นร้อยละ 90	ประชาชนสัญจรไปมาสะดวก	กองช่าง

รายละเอียดโครงการพัฒนา
แผนพัฒนาท้องถิ่น(พ.ศ.2561-2565)

เทศบาลตำบลนาจะหลวย อำเภอนาจะหลวย จังหวัดอุบลราชธานี

ก.ยุทธศาสตร์จังหวัดอุบลราชธานี: ยุทธศาสตร์ที่ 2 การส่งเสริมการค้า การลงทุน และการท่องเที่ยว

ข.ยุทธศาสตร์การพัฒนาขององค์กรปกครองส่วนท้องถิ่น ในเขตจังหวัดอุบลราชธานี: ยุทธศาสตร์ที่ 1 การพัฒนาด้านโครงสร้างพื้นฐาน

1. ยุทธศาสตร์การพัฒนาด้านโครงสร้างพื้นฐาน

1.1 แผนงานอุตสาหกรรมและการโยธา

ที่	โครงการ	วัตถุประสงค์	เป้าหมาย (ผลผลิตของโครงการ)	งบประมาณและที่ผ่านมา					ตัวชี้วัด (KPI)	ผลลัพธ์ ที่คาดว่าจะ ได้รับ	หน่วยงาน รับผิดชอบ
				2561 (บาท)	2562 (บาท)	2563 (บาท)	2564 (บาท)	2565 (บาท)			
21	ก่อสร้างวางท่อระบายน้ำพร้อมบ่อพัก ถนนวิสูตรโยธาภิบาล2 ชุมชนกลางเมือง หมู่ที่11 (จากการประชุมประชาคมระดับชุมชนและระดับชุมชนตำบล)	เพื่อป้องกันปัญหาน้ำท่วมขังในชุมชนประชาชนสามารถเดินทางสัญจรไป-มาได้สะดวก	<u>-ผลผลิต</u> ก่อสร้างวางท่อระบายน้ำพร้อมบ่อพัก ถนนวิสูตรโยธาภิบาล2 ชุมชนกลางเมือง หมู่ที่11 จากท่อระบายน้ำเดิม-ท่อลอดเหลี่ยม ขนาดท่อระบายน้ำ ๑ 0.60x1.00 เมตร ยาว 228 เมตร <u>-สถานที่ดำเนินการ</u> ถนนวิสูตรโยธาภิบาล2 ชุมชนกลางเมือง หมู่ที่11 จากท่อระบายน้ำเดิม-ท่อลอดเหลี่ยม <u>-กลุ่มเป้าหมาย</u> ประชาชนในชุมชนกลางเมืองและประชาชนที่เดินทางไปมาได้ใช้ประโยชน์	-	-	-	-	336,000.00	<u>เชิงปริมาณ</u> 1.ถนนมีทางระบายน้ำเป็นไปตามมาตรฐานแบบก่อสร้าง <u>เชิงคุณภาพ</u> 2.สอดคล้องกับความต้องการใช้ประโยชน์ของประชาชนเพิ่มขึ้นร้อยละ 90	ประชาชนสัญจรไปมาสะดวก	กองช่าง

รายละเอียดโครงการพัฒนา
แผนพัฒนาท้องถิ่น(พ.ศ.2561-2565)

แบบ ผ.02

เทศบาลตำบลนาจะหลวย อำเภอนาจะหลวย จังหวัดอุบลราชธานี

ก.ยุทธศาสตร์จังหวัดอุบลราชธานี: ยุทธศาสตร์ที่ 2 การส่งเสริมการค้า การลงทุน และการท่องเที่ยว

ข.ยุทธศาสตร์การพัฒนาขององค์กรปกครองส่วนท้องถิ่น ในเขตจังหวัดอุบลราชธานี: ยุทธศาสตร์ที่ 1 การพัฒนาด้านโครงสร้างพื้นฐาน

1. ยุทธศาสตร์การพัฒนาด้านโครงสร้างพื้นฐาน

1.1 แผนงานอุตสาหกรรมและการโยธา

ที่	โครงการ	วัตถุประสงค์	เป้าหมาย (ผลผลิตของโครงการ)	งบประมาณและที่ผ่านมา					ตัวชี้วัด (KPI)	ผลลัพธ์ ที่คาดว่าจะ ได้รับ	หน่วยงาน รับผิดชอบ
				2561 (บาท)	2562 (บาท)	2563 (บาท)	2564 (บาท)	2565 (บาท)			
22	ก่อสร้างผิวจราจร คสล. ถนนวิเชียร ชุมชนห้วยชันใต้ หมู่ที่12 (จากการประชุม ประชาคมระดับ ชุมชนและระดับ ชุมชนตำบล)	ประชาชน สามารถ เดินทางสัญจร ไป-มาได้ สะดวก	<u>-ผลผลิต</u> ก่อสร้างผิวจราจร คสล. ถนนวิเชียร ชุมชนห้วยชัน ใต้ หมู่ที่12 จากผิวจราจร คสล.เดิม-ถนนเวียงชัย ขนาดกว้าง 4 เมตร ยาว 620 เมตร หรือพื้นที่ผิว จราจรไม่น้อยกว่า 2,480 ตารางเมตร <u>-สถานที่ดำเนินการ</u> ถนนวิเชียร ชุมชน ห้วยชันใต้ หมู่ที่12 จากผิว จราจร คสล.เดิม- ถนนเวียงชัย <u>-กลุ่มเป้าหมาย</u> ประชาชนในชุมชนห้วยชัน ใต้และประชาชนที่เดินทาง ไปมาได้ใช้ประโยชน์					1,433,000.00	<u>เชิงปริมาณ</u> 1.ถนนเป็นไปตาม มาตรฐานแบบก่อสร้าง (ตามแบบมาตรฐานงาน ก่อสร้าง) <u>เชิงคุณภาพ</u> 2.สอดคล้องกับความ ต้องการใช้ประโยชน์ ประชาชนเพิ่มขึ้นร้อยละ 90	ประชาชน สัญจรไปมา สะดวก	กองช่าง

รายละเอียดโครงการพัฒนา
แผนพัฒนาท้องถิ่น(พ.ศ.2561-2565)

แบบ ผ.02

เทศบาลตำบลนาจะหลวย อำเภอนาจะหลวย จังหวัดอุบลราชธานี

ก.ยุทธศาสตร์จังหวัดอุบลราชธานี: ยุทธศาสตร์ที่ 2 การส่งเสริมการค้า การลงทุน และการท่องเที่ยว

ข.ยุทธศาสตร์การพัฒนาขององค์กรปกครองส่วนท้องถิ่น ในเขตจังหวัดอุบลราชธานี: ยุทธศาสตร์ที่ 1 การพัฒนาด้านโครงสร้างพื้นฐาน

1. ยุทธศาสตร์การพัฒนาด้านโครงสร้างพื้นฐาน

1.1 แผนงานอุตสาหกรรมและการโยธา

ที่	โครงการ	วัตถุประสงค์	เป้าหมาย (ผลผลิตของโครงการ)	งบประมาณและที่ผ่านมา					ตัวชี้วัด (KPI)	ผลลัพธ์ ที่คาดว่าจะ ได้รับ	หน่วยงาน รับผิดชอบ
				2561 (บาท)	2562 (บาท)	2563 (บาท)	2564 (บาท)	2565 (บาท)			
23	ก่อสร้างผิวจราจรด้วยแอสฟัลต์ติกคอนกรีต ถนนห้วยโลก2 ชุมชนห้วยโลก หมู่ที่ 7 (จากการประชุมประชาคมระดับชุมชนและระดับชุมชนตำบล)	ประชาชนสามารถเดินทางสัญจรไป-มาได้สะดวก	<u>-ผลผลิต</u> ก่อสร้างผิวจราจรด้วยแอสฟัลต์ติกคอนกรีต ถนนห้วยโลก2 ชุมชนห้วยโลก หมู่ที่ 7 จากถนนทางหลวง 2248 – ถนนห้วยโลก1 ขนาดผิวจราจรกว้าง 8 เมตร ยาว 682 เมตร หรือพื้นที่ผิวจราจรไม่น้อยกว่า 5,456 ตารางเมตร <u>-สถานที่ดำเนินการ</u> ริต ถนนห้วยโลก2 ชุมชนห้วยโลก หมู่ที่7 จากถนนทางหลวง 2248 – ถนนห้วยโลก1 <u>-กลุ่มเป้าหมาย</u> ประชาชนในชุมชนห้วยโลก และประชาชนที่เดินทางไปมาได้ใช้ประโยชน์	-	-	-	-	1,745,000.00	<u>เชิงปริมาณ</u> 1.ถนนเป็นไปตามมาตรฐานแบบก่อสร้าง (ตามแบบมาตรฐานงานก่อสร้าง) <u>เชิงคุณภาพ</u> 2.สอดคล้องกับความต้องการใช้ประโยชน์ประชาชนเพิ่มขึ้นร้อยละ 90	ประชาชนสัญจรไปมาสะดวก	กองช่าง

รายละเอียดโครงการพัฒนา
แผนพัฒนาท้องถิ่น(พ.ศ.2561-2565)

แบบ ผ.02

เทศบาลตำบลนาจะหลวย อำเภอนาจะหลวย จังหวัดอุบลราชธานี

ก.ยุทธศาสตร์จังหวัดอุบลราชธานี: ยุทธศาสตร์ที่ 2 การส่งเสริมการค้า การลงทุน และการท่องเที่ยว

ข.ยุทธศาสตร์การพัฒนาขององค์กรปกครองส่วนท้องถิ่น ในเขตจังหวัดอุบลราชธานี: ยุทธศาสตร์ที่ 1 การพัฒนาด้านโครงสร้างพื้นฐาน

1. ยุทธศาสตร์การพัฒนาด้านโครงสร้างพื้นฐาน

1.1 แผนงานอุตสาหกรรมและการโยธา

ที่	โครงการ	วัตถุประสงค์	เป้าหมาย (ผลผลิตของโครงการ)	งบประมาณและที่ผ่านมา					ตัวชี้วัด (KPI)	ผลลัพธ์ ที่คาดว่าจะ ได้รับ	หน่วยงาน รับผิดชอบ
				2561 (บาท)	2562 (บาท)	2563 (บาท)	2564 (บาท)	2565 (บาท)			
24	ก่อสร้างวางท่อระบายน้ำ ถนนวิเศษโกสินทร์ ชุมชนศรีพรหม หมู่ที่10 (จากการประชุมประชาคมระดับชุมชนและระดับชุมชนตำบล)	เพื่อป้องกันปัญหาน้ำท่วมขังในชุมชน ประชาชนสามารถเดินทางสัญจรไป-มาได้ สะดวก	<u>-ผลผลิต</u> ก่อสร้างวางท่อระบายน้ำ ถนนวิเศษโกสินทร์ ชุมชนศรีพรหม หมู่ที่10 จากทางหลวง2248-ถนนวิสูตรโยธาภิบาล1 ขนาดท่อระบายน้ำ ๑ 0.60x1.00 เมตร ยาว 633 เมตร <u>-สถานที่ดำเนินการ</u> ถนนวิเศษโกสินทร์ ชุมชนศรีพรหม หมู่ที่10 จากทางหลวง2248-ถนนวิสูตรโยธาภิบาล1 <u>-กลุ่มเป้าหมาย</u> ประชาชนในชุมชนศรีพรหม และประชาชนที่เดินทางไปมาได้ใช้ประโยชน์	-	-	-	-	1,772,400.00	<u>เชิงปริมาณ</u> 1.ถนนมีทางระบายน้ำเป็นไปตามมาตรฐานแบบก่อสร้าง <u>เชิงคุณภาพ</u> 2.สอดคล้องกับความต้องการใช้ประโยชน์ของประชาชนเพิ่มขึ้นร้อยละ 90	ประชาชนสัญจรไปมาสะดวก	กองช่าง

รายละเอียดโครงการพัฒนา
แผนพัฒนาท้องถิ่น(พ.ศ.2561-2565)

แบบ ผ.02

เทศบาลตำบลนาจะหลวย อำเภอนาจะหลวย จังหวัดอุบลราชธานี

ก.ยุทธศาสตร์จังหวัดอุบลราชธานี: ยุทธศาสตร์ที่ 2 การส่งเสริมการค้า การลงทุน และการท่องเที่ยว

ข.ยุทธศาสตร์การพัฒนาขององค์กรปกครองส่วนท้องถิ่น ในเขตจังหวัดอุบลราชธานี: ยุทธศาสตร์ที่ 1 การพัฒนาด้านโครงสร้างพื้นฐาน

1. ยุทธศาสตร์การพัฒนาด้านโครงสร้างพื้นฐาน

1.1 แผนงานอุตสาหกรรมและการโยธา

ที่	โครงการ	วัตถุประสงค์	เป้าหมาย (ผลผลิตของโครงการ)	งบประมาณและที่ผ่านมา					ตัวชี้วัด (KPI)	ผลลัพธ์ ที่คาดว่าจะ ได้รับ	หน่วยงาน รับผิดชอบ
				2561 (บาท)	2562 (บาท)	2563 (บาท)	2564 (บาท)	2565 (บาท)			
25	ก่อสร้างวางท่อระบายน้ำพร้อมบ่อพัก ถนนกลางเมือง ชุมชนกลางเมือง หมู่ที่11 (จากการประชุมประชาคมระดับชุมชนและระดับชุมชนตำบล)	เพื่อป้องกันปัญหาน้ำท่วมขังในชุมชนประชาชนสามารถเดินทางสัญจรไป-มาได้สะดวก	<u>-ผลผลิต</u> ก่อสร้างวางท่อระบายน้ำพร้อมบ่อพัก ถนนกลางเมือง ชุมชนกลางเมือง หมู่ที่ 11 จากถนนวิสูตรโยธาภิบาล4-ถนนวิสูตรโยธาภิบาล6 ขนาดท่อระบายน้ำ ๑ 0.60x1.00 เมตร ยาว 176 เมตร <u>-สถานที่ดำเนินการ</u> ถนนกลางเมือง ชุมชนกลางเมือง หมู่ที่11 จากถนนวิสูตรโยธาภิบาล4-ถนนวิสูตรโยธาภิบาล6 <u>-กลุ่มเป้าหมาย</u> ประชาชนในชุมชนกลางเมืองและประชาชนที่เดินทางไปมาได้ใช้ประโยชน์	-	-	-	-	492,800.00	<u>เชิงปริมาณ</u> 1.ถนนมีทางระบายน้ำเป็นไปตามมาตรฐานแบบก่อสร้าง <u>เชิงคุณภาพ</u> 2.สอดคล้องกับความต้องการใช้ประโยชน์ของประชาชนเพิ่มขึ้นร้อยละ 90	ประชาชนสัญจรไปมาสะดวก	กองช่าง

รายละเอียดโครงการพัฒนา
แผนพัฒนาท้องถิ่น(พ.ศ.2561-2565)

แบบ ผ.02

เทศบาลตำบลนาจะหลวย อำเภอนาจะหลวย จังหวัดอุบลราชธานี

ก.ยุทธศาสตร์จังหวัดอุบลราชธานี: ยุทธศาสตร์ที่ 2 การส่งเสริมการค้า การลงทุน และการท่องเที่ยว

ข.ยุทธศาสตร์การพัฒนาขององค์กรปกครองส่วนท้องถิ่น ในเขตจังหวัดอุบลราชธานี: ยุทธศาสตร์ที่ 1 การพัฒนาด้านโครงสร้างพื้นฐาน

1. ยุทธศาสตร์การพัฒนาด้านโครงสร้างพื้นฐาน

1.1 แผนงานอุตสาหกรรมและการโยธา

ที่	โครงการ	วัตถุประสงค์	เป้าหมาย (ผลผลิตของโครงการ)	งบประมาณและที่ผ่านมา					ตัวชี้วัด (KPI)	ผลลัพธ์ ที่คาดว่าจะ ได้รับ	หน่วยงาน รับผิดชอบ
				2561 (บาท)	2562 (บาท)	2563 (บาท)	2564 (บาท)	2565 (บาท)			
26	ก่อสร้างผิวจราจร คสล. ถนนสุขาภิ บาล1 ชุมชนห้วยชันใต้ หมู่ที่ 12 (จากการประชุม ประชาคมระดับ ชุมชนและระดับ ชุมชนตำบล)	ประชาชน สามารถ เดินทางสัญจร ไป-มาได้ สะดวก	<u>-ผลผลิต</u> ก่อสร้างผิวจราจร คสล. ถนนสุขาภิบาล1 ชุมชน ห้วยชันใต้ หมู่ที่ 12 จากผิวจราจร คสล.เดิม- ถนนเวียงชัย ขนาดกว้าง 4 เมตร ยาว 709 เมตร หรือ พื้นที่ผิวจราจรไม่น้อยกว่า 2,836 ตารางเมตร <u>-สถานที่ดำเนินการ</u> ถนนสุขาภิบาล 1 ชุมชนห้วยชันใต้ หมู่ที่ 12 จากผิวจราจร คสล.เดิม- ถนนเวียงชัย <u>-กลุ่มเป้าหมาย</u> ประชาชนในชุมชนห้วยชัน ใต้และประชาชนที่เดินทาง ไปมาได้ใช้ประโยชน์	-	-	-	-	1,786,680.00	<u>เชิงปริมาณ</u> 1.ถนนเป็นไปตาม มาตรฐานแบบก่อสร้าง (ตามแบบมาตรฐานงาน ก่อสร้าง) <u>เชิงคุณภาพ</u> 2.สอดคล้องกับความ ต้องการใช้ประโยชน์ ประชาชนเพิ่มขึ้นร้อยละ 90	ประชาชน สัญจรไปมา สะดวก	กองช่าง

รายละเอียดโครงการพัฒนา
แผนพัฒนาท้องถิ่น(พ.ศ.2561-2565)

แบบ ผ.02

เทศบาลตำบลนาจะหลวย อำเภอนาจะหลวย จังหวัดอุบลราชธานี

ก.ยุทธศาสตร์จังหวัดอุบลราชธานี: ยุทธศาสตร์ที่ 2 การส่งเสริมการค้า การลงทุน และการท่องเที่ยว

ข.ยุทธศาสตร์การพัฒนาขององค์กรปกครองส่วนท้องถิ่น ในเขตจังหวัดอุบลราชธานี: ยุทธศาสตร์ที่ 1 การพัฒนาด้านโครงสร้างพื้นฐาน

1. ยุทธศาสตร์การพัฒนาด้านโครงสร้างพื้นฐาน

1.1 แผนงานอุตสาหกรรมและการโยธา

ที่	โครงการ	วัตถุประสงค์	เป้าหมาย (ผลผลิตของโครงการ)	งบประมาณและที่ผ่านมา					ตัวชี้วัด (KPI)	ผลลัพธ์ ที่คาดว่าจะ ได้รับ	หน่วยงาน รับผิดชอบ
				2561 (บาท)	2562 (บาท)	2563 (บาท)	2564 (บาท)	2565 (บาท)			
27	ก่อสร้างขยายไหล่ ทาง คสล. ถนน วิเศษโกสินทร์ ชุมชนห้วยโลก หมู่ที่ 7 (จากการประชุม ประชาคมระดับ ชุมชนและระดับ ชุมชนตำบล)	ประชาชน สามารถ เดินทางสัญจร ไป-มาได้ สะดวก	<u>-ผลผลิต</u> ก่อสร้างขยายไหล่ทาง คสล. ถนนวิเศษโกสินทร์ ชุมชนห้วยโลก หมู่ที่ 7 จากถนนวิเชียร-ถนนวิสูตร โยธาภิบาล11 ขยายข้างละ 2 เมตร ยาว 170 เมตร หนา 0.15 เมตร หรือพื้นที่ ผิวจราจรไม่น้อยกว่า 680 ตารางเมตร <u>-สถานที่ดำเนินการ</u> ถนนวิเศษโกสินทร์ ชุมชนห้วยโลก หมู่ที่ 7 จากถนนวิเชียร-ถนนวิสูตร โยธาภิบาล11 <u>-กลุ่มเป้าหมาย</u> ประชาชนในชุมชนห้วยโลก และประชาชนที่เดินทางไป มาได้ใช้ประโยชน์	-	-	-	-	428,400.00	<u>เชิงปริมาณ</u> 1.ถนนเป็นไปตาม มาตรฐานแบบก่อสร้าง (ตามแบบมาตรฐานงาน ก่อสร้าง) <u>เชิงคุณภาพ</u> 2.สอดคล้องกับความ ต้องการใช้ประโยชน์ ประชาชนเพิ่มขึ้นร้อยละ 90	ประชาชน สัญจรไปมา สะดวก	กองช่าง

รายละเอียดโครงการพัฒนา
แผนพัฒนาท้องถิ่น(พ.ศ.2561-2565)

แบบ ผ.02

เทศบาลตำบลนาจะหลวย อำเภอนาจะหลวย จังหวัดอุบลราชธานี

ก.ยุทธศาสตร์จังหวัดอุบลราชธานี: ยุทธศาสตร์ที่ 2 การส่งเสริมการค้า การลงทุน และการท่องเที่ยว

ข.ยุทธศาสตร์การพัฒนาขององค์กรปกครองส่วนท้องถิ่น ในเขตจังหวัดอุบลราชธานี: ยุทธศาสตร์ที่ 1 การพัฒนาด้านโครงสร้างพื้นฐาน

1. ยุทธศาสตร์การพัฒนาด้านโครงสร้างพื้นฐาน

1.1 แผนงานอุตสาหกรรมและการโยธา

ที่	โครงการ	วัตถุประสงค์	เป้าหมาย (ผลผลิตของโครงการ)	งบประมาณและที่ผ่านมา					ตัวชี้วัด (KPI)	ผลลัพธ์ ที่คาดว่าจะ ได้รับ	หน่วยงาน รับผิดชอบ
				2561 (บาท)	2562 (บาท)	2563 (บาท)	2564 (บาท)	2565 (บาท)			
28	ก่อสร้างเสริมผิวจราจรด้วยแอสฟัลท์ติกคอนกรีต ถนนห้วยโลก3 ชุมชนห้วยโลก หมู่ที่ 7 (จากการประชุมประชาคมระดับชุมชนและระดับชุมชนตำบล)	ประชาชนสามารถเดินทางสัญจรไป-มาได้สะดวก	<u>-ผลผลิต</u> ก่อสร้างเสริมผิวจราจรด้วยแอสฟัลท์ติกคอนกรีต ถนนห้วยโลก 3 ชุมชนห้วยโลก หมู่ที่ 7 จากทางหลวง2248-ถนนพหลานแก้ว ขนาดผิวจราจรกว้าง 8 เมตร ยาว 660 เมตร หรือพื้นที่ผิวจราจรไม่น้อยกว่า 5,280 ตารางเมตร <u>-สถานที่ดำเนินการ</u> ถนนห้วยโลก3 ชุมชนห้วยโลก หมู่ที่7 จากทางหลวง 2248-ถนนพหลานแก้ว <u>-กลุ่มเป้าหมาย</u> ประชาชนในชุมชนห้วยโลก และประชาชนที่เดินทางไปมาได้ใช้ประโยชน์	-	-	-	-	1,689,600.00	<u>เชิงปริมาณ</u> 1.ถนนเป็นไปตามมาตรฐานแบบก่อสร้าง (ตามแบบมาตรฐานงานก่อสร้าง) <u>เชิงคุณภาพ</u> 2.สอดคล้องกับความต้องการใช้ประโยชน์ประชาชนเพิ่มขึ้นร้อยละ 90	ประชาชนสัญจรไปมาสะดวก	กองช่าง

รายละเอียดโครงการพัฒนา
แผนพัฒนาท้องถิ่น(พ.ศ.2561-2565)

แบบ ผ.02

เทศบาลตำบลนาจะหลวย อำเภอนาจะหลวย จังหวัดอุบลราชธานี

ก.ยุทธศาสตร์จังหวัดอุบลราชธานี: ยุทธศาสตร์ที่ 2 การส่งเสริมการค้า การลงทุน และการท่องเที่ยว

ข.ยุทธศาสตร์การพัฒนาขององค์กรปกครองส่วนท้องถิ่น ในเขตจังหวัดอุบลราชธานี: ยุทธศาสตร์ที่ 1 การพัฒนาด้านโครงสร้างพื้นฐาน

1. ยุทธศาสตร์การพัฒนาด้านโครงสร้างพื้นฐาน

1.1 แผนงานอุตสาหกรรมและการโยธา

ที่	โครงการ	วัตถุประสงค์	เป้าหมาย (ผลผลิตของโครงการ)	งบประมาณและที่ผ่านมา					ตัวชี้วัด (KPI)	ผลลัพธ์ ที่คาดว่าจะ ได้รับ	หน่วยงาน รับผิดชอบ
				2561 (บาท)	2562 (บาท)	2563 (บาท)	2564 (บาท)	2565 (บาท)			
29	ก่อสร้างวางท่อระบายน้ำถนนห้วยโลก3 ชุมชนห้วยโลก หมู่ที่ 7 (จากการประชุมประชาคมระดับชุมชนและระดับชุมชนตำบล)	เพื่อป้องกันปัญหาน้ำท่วมขังในชุมชนประชาชนสามารถเดินทางสัญจรไป-มาได้สะดวก	<u>-ผลผลิต</u> ก่อสร้างวางท่อระบายน้ำถนนห้วยโลก3 ชุมชนห้วยโลก หมู่ที่7 จากทางหลวง 2248-ถนนวิเศษโกสินทร์ ขนาดท่อระบายน้ำ ๘ 0.60x1.00 เมตร ยาว 240 เมตร <u>-สถานที่ดำเนินการ</u> ถนนห้วยโลก 3 ชุมชนห้วยโลก หมู่ที่ 7 จากทางหลวง2248-ถนนวิเศษโกสินทร์ <u>-กลุ่มเป้าหมาย</u> ประชาชนในชุมชนห้วยโลก และประชาชนที่เดินทางไปมาได้ใช้ประโยชน์	-	-	-	-	672,000.00	<u>เชิงปริมาณ</u> 1.ถนนมีทางระบายน้ำเป็นไปตามมาตรฐานแบบก่อสร้าง <u>เชิงคุณภาพ</u> 2.สอดคล้องกับความต้องการใช้ประโยชน์ของประชาชนเพิ่มขึ้นร้อยละ 90	ประชาชนสัญจรไปมาสะดวก	กองช่าง

รายละเอียดโครงการพัฒนา
แผนพัฒนาท้องถิ่น(พ.ศ.2561-2565)

เทศบาลตำบลนาจะหลวย อำเภอนาจะหลวย จังหวัดอุบลราชธานี

ก.ยุทธศาสตร์จังหวัดอุบลราชธานี: ยุทธศาสตร์ที่ 2 การส่งเสริมการค้า การลงทุน และการท่องเที่ยว

ข.ยุทธศาสตร์การพัฒนาขององค์กรปกครองส่วนท้องถิ่น ในเขตจังหวัดอุบลราชธานี: ยุทธศาสตร์ที่ 1 การพัฒนาด้านโครงสร้างพื้นฐาน

1. ยุทธศาสตร์การพัฒนาด้านโครงสร้างพื้นฐาน

1.1 แผนงานอุตสาหกรรมและการโยธา

ที่	โครงการ	วัตถุประสงค์	เป้าหมาย (ผลผลิตของโครงการ)	งบประมาณและที่ผ่านมา					ตัวชี้วัด (KPI)	ผลลัพธ์ ที่คาดว่าจะ ได้รับ	หน่วยงาน รับผิดชอบ
				2561 (บาท)	2562 (บาท)	2563 (บาท)	2564 (บาท)	2565 (บาท)			
30	ก่อสร้างวางท่อระบายน้ำพร้อมบ่อพัก ถนนวิเศษโกสินทร์ ชุมชนห้วยโลก หมู่ที่ 7 (จากการประชุมประชาคมระดับชุมชนและระดับชุมชนตำบล)	เพื่อป้องกันปัญหาน้ำท่วมขังในชุมชนประชาชนสามารถเดินทางสัญจรไป-มาได้สะดวก	<u>-ผลผลิต</u> ก่อสร้างวางท่อระบายน้ำพร้อมบ่อพัก ถนนวิเศษโกสินทร์ ชุมชนห้วยโลก หมู่ที่ 7 จากถนนวิสุตรโยธาภิบาล11-สะพาน คสล.ขนาดท่อระบายน้ำ ๘0.60x1.00 เมตร ยาว 244 เมตร <u>-สถานที่ดำเนินการ</u> ถนนวิเศษโกสินทร์ ชุมชนห้วยโลก หมู่ที่ 7 จากถนนวิสุตรโยธาภิบาล 11-สะพาน คสล. <u>-กลุ่มเป้าหมาย</u> ประชาชนในชุมชนห้วยโลก และประชาชนที่เดินทางไปมาได้ใช้ประโยชน์	-	-	-	-	683,200.00	<u>เชิงปริมาณ</u> 1.ถนนมีทางระบายน้ำเป็นไปตามมาตรฐานแบบก่อสร้าง <u>เชิงคุณภาพ</u> 2.สอดคล้องกับความต้องการใช้ประโยชน์ของประชาชนเพิ่มขึ้นร้อยละ 90	ประชาชนสัญจรไปมาสะดวก	กองช่าง

รายละเอียดโครงการพัฒนา
แผนพัฒนาท้องถิ่น(พ.ศ.2561-2565)

แบบ ผ.02

เทศบาลตำบลนาจะหลวย อำเภอนาจะหลวย จังหวัดอุบลราชธานี

ก.ยุทธศาสตร์จังหวัดอุบลราชธานี: ยุทธศาสตร์ที่ 2 การส่งเสริมการค้า การลงทุน และการท่องเที่ยว

ข.ยุทธศาสตร์การพัฒนาขององค์กรปกครองส่วนท้องถิ่น ในเขตจังหวัดอุบลราชธานี: ยุทธศาสตร์ที่ 1 การพัฒนาด้านโครงสร้างพื้นฐาน

1. ยุทธศาสตร์การพัฒนาด้านโครงสร้างพื้นฐาน

1.1 แผนงานอุตสาหกรรมและการโยธา

ที่	โครงการ	วัตถุประสงค์	เป้าหมาย (ผลผลิตของโครงการ)	งบประมาณและที่ผ่านมา					ตัวชี้วัด (KPI)	ผลลัพธ์ ที่คาดว่าจะ ได้รับ	หน่วยงาน รับผิดชอบ
				2561 (บาท)	2562 (บาท)	2563 (บาท)	2564 (บาท)	2565 (บาท)			
31	ก่อสร้างคลองระบายน้ำ คสล. ถนนสุขาภิบาล 2 ชุมชนห้วยชันใต้ หมู่ที่ 12 (จากการประชุมประชาคมระดับชุมชนและระดับชุมชนตำบล)	เพื่อป้องกันปัญหาน้ำท่วมขังในชุมชน ประชาชนสามารถเดินทางสัญจรไป-มาได้สะดวก	<u>-ผลผลิต</u> ก่อสร้างคลองระบายน้ำ คสล. ถนนสุขาภิบาล 2 ชุมชนห้วยชันใต้ หมู่ที่ 12 จากถนนสุขนัย ณ อุบล-ท่อลอดเหลี่ยม ขนาดยาว 557 เมตร <u>-สถานที่ดำเนินการ</u> ถนนสุขาภิบาล 2 ชุมชนห้วยชันใต้ หมู่ที่ 12 จากถนนสุขนัย ณ อุบล -ท่อลอดเหลี่ยม <u>-กลุ่มเป้าหมาย</u> ประชาชนในชุมชนห้วยชันใต้และประชาชนที่เดินทางไปมาได้ใช้ประโยชน์	-	-	-	-	1,559,600.00	<u>เชิงปริมาณ</u> 1.ถนนมีทางระบายน้ำเป็นไปตามมาตรฐานแบบก่อสร้าง <u>เชิงคุณภาพ</u> 2.สอดคล้องกับความต้องการใช้ประโยชน์ของประชาชนเพิ่มขึ้นร้อยละ 90	ประชาชนสัญจรไปมาสะดวก	กองช่าง

รายละเอียดโครงการพัฒนา
แผนพัฒนาท้องถิ่น(พ.ศ.2561-2565)

แบบ ผ.02

เทศบาลตำบลนาจะหลวย อำเภอนาจะหลวย จังหวัดอุบลราชธานี

ก.ยุทธศาสตร์จังหวัดอุบลราชธานี: ยุทธศาสตร์ที่ 2 การส่งเสริมการค้า การลงทุน และการท่องเที่ยว

ข.ยุทธศาสตร์การพัฒนาขององค์กรปกครองส่วนท้องถิ่น ในเขตจังหวัดอุบลราชธานี: ยุทธศาสตร์ที่ 1 การพัฒนาด้านโครงสร้างพื้นฐาน

1. ยุทธศาสตร์การพัฒนาด้านโครงสร้างพื้นฐาน

1.1 แผนงานอุตสาหกรรมและการโยธา

ที่	โครงการ	วัตถุประสงค์	เป้าหมาย (ผลผลิตของโครงการ)	งบประมาณและที่ผ่านมา					ตัวชี้วัด (KPI)	ผลลัพธ์ ที่คาดว่าจะ ได้รับ	หน่วยงาน รับผิดชอบ
				2561 (บาท)	2562 (บาท)	2563 (บาท)	2564 (บาท)	2565 (บาท)			
32	ก่อสร้างขยายไหล่ ทาง คสล.ถนน สุขาภิบาล2 ชุมชน ห้วยชันใต้ หมู่ที่12 (จากการประชุม ประชาคมระดับ ชุมชนและระดับ ชุมชนตำบล)	ประชาชน สามารถ เดินทางสัญจร ไป-มาได้ สะดวก	<u>-ผลผลิต</u> ก่อสร้างขยายไหล่ทาง คสล. ถนนสุขาภิบาล2 ชุมชน ห้วยชันใต้ หมู่ที่12 จาก ถนนศูนย์ ณ อุบล-ถนน นิเวศน์ กว้างข้างละ 2 เมตร ยาว 411 เมตร หรือพื้นที่ ไม่น้อยกว่า 1,644 ตาราง เมตร (ตามแบบแปลน เทศบาลตำบลนาจะหลวย) <u>-สถานที่ดำเนินการ</u> ถนนวิสูตรโยธาภิบาล ชุมชนกลางเมือง หมู่ที่11 <u>-กลุ่มเป้าหมาย</u> ประชาชนในชุมชนกลาง เมืองและประชาชนที่ เดินทางไปมาได้ใช้ประโยชน์			-	-	920,000.00	<u>เชิงปริมาณ</u> 1.ถนนเป็นไปตาม มาตรฐานแบบก่อสร้าง (ตามแบบมาตรฐานงาน ก่อสร้าง) ร้อยละ 100 <u>เชิงคุณภาพ</u> 2.สอดคล้องกับความ ต้องการใช้ประโยชน์ ประชาชนเพิ่มขึ้นร้อยละ 90	ประชาชน สัญจรไปมา สะดวก	กองช่าง

รายละเอียดโครงการพัฒนา
แผนพัฒนาท้องถิ่น(พ.ศ.2561-2565)

แบบ ผ.02

เทศบาลตำบลนาจะหลวย อำเภอนาจะหลวย จังหวัดอุบลราชธานี

ก.ยุทธศาสตร์จังหวัดอุบลราชธานี: ยุทธศาสตร์ที่ 2 การส่งเสริมการค้า การลงทุน และการท่องเที่ยว

ข.ยุทธศาสตร์การพัฒนาขององค์กรปกครองส่วนท้องถิ่น ในเขตจังหวัดอุบลราชธานี: ยุทธศาสตร์ที่ 1 การพัฒนาด้านโครงสร้างพื้นฐาน

1. ยุทธศาสตร์การพัฒนาด้านโครงสร้างพื้นฐาน

1.1 แผนงานอุตสาหกรรมและการโยธา

ที่	โครงการ	วัตถุประสงค์	เป้าหมาย (ผลผลิตของโครงการ)	งบประมาณและที่ผ่านมา					ตัวชี้วัด (KPI)	ผลลัพธ์ ที่คาดว่าจะ ได้รับ	หน่วยงาน รับผิดชอบ
				2561 (บาท)	2562 (บาท)	2563 (บาท)	2564 (บาท)	2565 (บาท)			
33	ก่อสร้างวางท่อระบายน้ำ คสล. พร้อมบ่อพัก ถนนวิเชียร ชุมชนห้วยชันเหนือ หมู่ที่13 (จากการประชุมประชาคมระดับชุมชนและระดับชุมชนตำบล)	-แก้ไขปัญหา น้ำท่วมขังใน ชุมชน -ประชาชน สามารถ เดินทางสัญจร ไป-มาได้ สะดวก	<u>-ผลผลิต</u> ก่อสร้างวางท่อระบายน้ำ คสล. พร้อมบ่อพัก ถนน วิเชียร ชุมชนห้วย ชันเหนือ หมู่ที่ 13 จากถนนชัย สุวรรณ-บ้านพ่อใหญ่บุญ หมู่ ที่13 ตำบลนาจะหลวย จังหวัด อุบลราชธานี ขนาดท่อ ระบายน้ำและบ่อพัก ๘ 0.60 x 1.00 เมตร ยาว 250 เมตร <u>-สถานที่ดำเนินการ</u> ถนนวิเศษโกสินทร์ ชุมชน ศรีพรหม หมู่ที่10 จากทาง หลวง2248-ถนนวิสูตร โยธาภิบาล1 หมู่ที่10			-	-	650,000.00	<u>เชิงปริมาณ</u> 1.ท่อระบายน้ำเป็นไป ตามมาตรฐานแบบ ก่อสร้าง(ตามแบบ มาตรฐานงานก่อสร้าง) ร้อยละ 100 <u>เชิงคุณภาพ</u> 2.สอดคล้องกับความ ต้องการใช้ประโยชน์ ประชาชนเพิ่มขึ้นร้อยละ 90	แก้ไขปัญหา น้ำท่วมขังใน ชุมชนและ ประชาชน สัญจรไปมา สะดวก	กองช่าง

รายละเอียดโครงการพัฒนา
แผนพัฒนาท้องถิ่น(พ.ศ.2561-2565)

แบบ ผ.02

เทศบาลตำบลนาจะหลวย อำเภอนาจะหลวย จังหวัดอุบลราชธานี

ก.ยุทธศาสตร์จังหวัดอุบลราชธานี: ยุทธศาสตร์ที่ 2 การส่งเสริมการค้า การลงทุน และการท่องเที่ยว

ข.ยุทธศาสตร์การพัฒนาขององค์กรปกครองส่วนท้องถิ่น ในเขตจังหวัดอุบลราชธานี: ยุทธศาสตร์ที่ 1 การพัฒนาด้านโครงสร้างพื้นฐาน

1. ยุทธศาสตร์การพัฒนาด้านโครงสร้างพื้นฐาน

1.1 แผนงานอุตสาหกรรมและการโยธา

ที่	โครงการ	วัตถุประสงค์	เป้าหมาย (ผลผลิตของโครงการ)	งบประมาณและที่ผ่านมา					ตัวชี้วัด (KPI)	ผลลัพธ์ ที่คาดว่าจะ ได้รับ	หน่วยงาน รับผิดชอบ
				2561 (บาท)	2562 (บาท)	2563 (บาท)	2564 (บาท)	2565 (บาท)			
			-กลุ่มเป้าหมาย ประชาชนในชุมชนห้วยชัน เหนือและประชาชนที่ เดินทางไปมาได้ใช้ประโยชน์								

รายละเอียดโครงการพัฒนา
แผนพัฒนาท้องถิ่น(พ.ศ.2561-2565)

แบบ ผ.02

เทศบาลตำบลนาจะหลวย อำเภอนาจะหลวย จังหวัดอุบลราชธานี

ก.ยุทธศาสตร์จังหวัดอุบลราชธานี: ยุทธศาสตร์ที่ 2 การส่งเสริมการค้า การลงทุน และการท่องเที่ยว

ข.ยุทธศาสตร์การพัฒนาขององค์กรปกครองส่วนท้องถิ่น ในเขตจังหวัดอุบลราชธานี: ยุทธศาสตร์ที่ 1 การพัฒนาด้านโครงสร้างพื้นฐาน

1. ยุทธศาสตร์การพัฒนาด้านโครงสร้างพื้นฐาน

1.1 แผนงานอุตสาหกรรมและการโยธา

ที่	โครงการ	วัตถุประสงค์	เป้าหมาย (ผลผลิตของโครงการ)	งบประมาณและที่ผ่านมา					ตัวชี้วัด (KPI)	ผลลัพธ์ ที่คาดว่าจะ ได้รับ	หน่วยงาน รับผิดชอบ
				2561 (บาท)	2562 (บาท)	2563 (บาท)	2564 (บาท)	2565 (บาท)			
34	ก่อสร้างวางท่อระบายน้ำ คสล. พร้อมบ่อพัก ถนนวิสูตรโยธาภิบาล11 ชุมชนห้วยโลก หมู่ที่ 7 (จากการประชุมประชาคมระดับชุมชนและระดับชุมชนตำบล)	-แก้ไขปัญหา น้ำท่วมขังในชุมชน -ประชาชนสามารถเดินทางสัญจรไป-มาได้สะดวก	<u>-ผลผลิต</u> ก่อสร้างวางท่อระบายน้ำ คสล. พร้อมบ่อพัก ถนนวิสูตรโยธาภิบาล11 ชุมชนห้วยโลก หมู่ที่ 7 จากถนนวิสูตรโยธาภิบาล-ถนนวิเศษโกสินทร์ หมู่ที่7 ตำบลนาจะหลวย อำเภอนาจะหลวย จังหวัดอุบลราชธานี ขนาดท่อระบายน้ำและบ่อพัก ๘ 0.60 x 1.00 เมตร ยาว 410 เมตร <u>-สถานที่ดำเนินการ</u> ถนนวิสูตรโยธาภิบาล11 ชุมชนห้วยโลก หมู่ที่7 จากถนนวิสูตรโยธาภิบาล-ถนนวิเศษโกสินทร์ หมู่ที่7	-	984,000.00	-	-	-	<u>เชิงปริมาณ</u> 1.ท่อระบายน้ำเป็นไปตามมาตรฐานแบบก่อสร้าง(ตามแบบมาตรฐานงานก่อสร้าง) ร้อยละ 100 <u>เชิงคุณภาพ</u> 2.สอดคล้องกับความต้องการใช้ประโยชน์ประชาชนเพิ่มขึ้นร้อยละ 90	แก้ไขปัญหา น้ำท่วมขังในชุมชนและประชาชนสัญจรไปมาสะดวก	กองช่าง

รายละเอียดโครงการพัฒนา
แผนพัฒนาท้องถิ่น(พ.ศ.2561-2565)

แบบ ผ.02

เทศบาลตำบลนาจะหลวย อำเภอนาจะหลวย จังหวัดอุบลราชธานี

ก.ยุทธศาสตร์จังหวัดอุบลราชธานี: ยุทธศาสตร์ที่ 2 การส่งเสริมการค้า การลงทุน และการท่องเที่ยว

ข.ยุทธศาสตร์การพัฒนาขององค์กรปกครองส่วนท้องถิ่น ในเขตจังหวัดอุบลราชธานี: ยุทธศาสตร์ที่ 1 การพัฒนาด้านโครงสร้างพื้นฐาน

1. ยุทธศาสตร์การพัฒนาด้านโครงสร้างพื้นฐาน

1.1 แผนงานอุตสาหกรรมและการโยธา

ที่	โครงการ	วัตถุประสงค์	เป้าหมาย (ผลผลิตของโครงการ)	งบประมาณและที่ผ่านมา					ตัวชี้วัด (KPI)	ผลลัพธ์ ที่คาดว่าจะ ได้รับ	หน่วยงาน รับผิดชอบ
				2561 (บาท)	2562 (บาท)	2563 (บาท)	2564 (บาท)	2565 (บาท)			
			-กลุ่มเป้าหมาย ประชาชนในชุมชนห้วยโลก และประชาชนที่เดินทางไป มาได้ใช้ประโยชน์								

รายละเอียดโครงการพัฒนา
แผนพัฒนาท้องถิ่น(พ.ศ.2561-2565)

เทศบาลตำบลนาจะหลวย อำเภอนาจะหลวย จังหวัดอุบลราชธานี

ก.ยุทธศาสตร์จังหวัดอุบลราชธานี: ยุทธศาสตร์ที่ 2 การส่งเสริมการค้า การลงทุน และการท่องเที่ยว

ข.ยุทธศาสตร์การพัฒนาขององค์กรปกครองส่วนท้องถิ่น ในเขตจังหวัดอุบลราชธานี: ยุทธศาสตร์ที่ 1 การพัฒนาด้านโครงสร้างพื้นฐาน

1. ยุทธศาสตร์การพัฒนาด้านโครงสร้างพื้นฐาน

1.1 แผนงานอุตสาหกรรมและการโยธา

ที่	โครงการ	วัตถุประสงค์	เป้าหมาย (ผลผลิตของโครงการ)	งบประมาณและที่ผ่านมา					ตัวชี้วัด (KPI)	ผลลัพธ์ ที่คาดว่าจะ ได้รับ	หน่วยงาน รับผิดชอบ
				2561 (บาท)	2562 (บาท)	2563 (บาท)	2564 (บาท)	2565 (บาท)			
35	ก่อสร้างขยาย ไหล่ทาง คสล. ถนนถาวรถวิลย์ ชุมชนกลางเมือง หมู่ที่11 (จากการประชุม ประชาคมระดับ ชุมชนและระดับ ชุมชนตำบล)	ประชาชน สามารถเดินทาง สัญจรไปมาได้ สะดวก	<u>-ผลผลิต</u> ก่อสร้างขยายไหล่ทาง คสล. ถนนถาวรถวิลย์ ชุมชนกลาง เมือง หมู่ที่11 จากถนน วิสูตรโยธาภิบาล6-ถนน วิสูตรโยธาภิบาล 2 ขนาด กว้างข้างละ 2 เมตร ยาว 348 เมตร หรือพื้นที่ไม่ น้อยกว่า 1,392 ตารางเมตร (ตามแบบแปลนเทศบาล ตำบลนาจะหลวย) <u>-สถานที่ดำเนินการ</u> ถนนวิสูตรโยธาภิบาล ชุมชนกลางเมือง หมู่ที่ 11 <u>-กลุ่มเป้าหมาย</u> ประชาชนในชุมชนกลาง เมืองและประชาชนที่ เดินทางไปมาได้ใช้ประโยชน์	-	835,200.00	-	-	-	<u>เชิงปริมาณ</u> 1.ถนนเป็นไปตาม มาตรฐานแบบก่อสร้าง (ตามแบบมาตรฐานงาน ก่อสร้าง)ร้อยละ 100 <u>เชิงคุณภาพ</u> 2.สอดคล้องกับความ ต้องการใช้ประโยชน์ ประชาชนเพิ่มขึ้นร้อยละ 90	ประชาชน สัญจรไปมา สะดวก	กองช่าง

รายละเอียดโครงการพัฒนา
แผนพัฒนาท้องถิ่น(พ.ศ.2561-2565)

แบบ ผ.02

เทศบาลตำบลนาจะหลวย อำเภอนาจะหลวย จังหวัดอุบลราชธานี

ก.ยุทธศาสตร์จังหวัดอุบลราชธานี: ยุทธศาสตร์ที่ 2 การส่งเสริมการค้า การลงทุน และการท่องเที่ยว

ข.ยุทธศาสตร์การพัฒนาขององค์กรปกครองส่วนท้องถิ่น ในเขตจังหวัดอุบลราชธานี: ยุทธศาสตร์ที่ 1 การพัฒนาด้านโครงสร้างพื้นฐาน

1. ยุทธศาสตร์การพัฒนาด้านโครงสร้างพื้นฐาน

1.1 แผนงานอุตสาหกรรมและการโยธา

ที่	โครงการ	วัตถุประสงค์	เป้าหมาย (ผลผลิตของโครงการ)	งบประมาณและที่ผ่านมา					ตัวชี้วัด (KPI)	ผลลัพธ์ ที่คาดว่าจะ ได้รับ	หน่วยงาน รับผิดชอบ
				2561 (บาท)	2562 (บาท)	2563 (บาท)	2564 (บาท)	2565 (บาท)			
36	ก่อสร้างวางท่อระบายน้ำ คสล. พร้อมบ่อพัก ถนนพิเศษ โกลินทร์ ชุมชนศรีพรหม หมู่ที่ 10 (จากการประชุมประชาคมระดับชุมชนและระดับชุมชนตำบล)	-แก้ไขปัญหา น้ำท่วมขังในชุมชน -ประชาชนสามารถเดินทางสัญจรไป-มาได้สะดวก	<u>-ผลผลิต</u> ก่อสร้างวางท่อระบายน้ำ คสล. พร้อมบ่อพัก ถนนพิเศษโกลินทร์ ชุมชนศรีพรหม หมู่ที่10 จากทางหลวง2248-ถนนวิสูตรโยธาภิบาล1 หมู่ที่10 ตำบลนาจะหลวย อำเภอนาจะหลวย จังหวัดอุบลราชธานี ขนาดท่อระบายน้ำและบ่อพัก ๘ 0.60 x 1.00 เมตร ยาว 650 เมตร <u>-สถานที่ดำเนินการ</u> ถนนพิเศษโกลินทร์ ชุมชนศรีพรหม หมู่ที่10 จากทางหลวง2248-ถนนวิสูตรโยธาภิบาล1 หมู่ที่10	-	-	-	-	1,690,000.00	<u>เชิงปริมาณ</u> 1.ท่อระบายน้ำเป็นไปตามมาตรฐานแบบก่อสร้าง(ตามแบบมาตรฐานงานก่อสร้าง) ร้อยละ 100 <u>เชิงคุณภาพ</u> 2.สอดคล้องกับความต้องการใช้ประโยชน์ประชาชนเพิ่มขึ้นร้อยละ 90	แก้ไขปัญหา น้ำท่วมขังในชุมชนและประชาชนสัญจรไปมาสะดวก	กองช่าง

รายละเอียดโครงการพัฒนา
แผนพัฒนาท้องถิ่น(พ.ศ.2561-2565)

เทศบาลตำบลนาจะหลวย อำเภอนาจะหลวย จังหวัดอุบลราชธานี

ก.ยุทธศาสตร์จังหวัดอุบลราชธานี: ยุทธศาสตร์ที่ 2 การส่งเสริมการค้า การลงทุน และการท่องเที่ยว

ข.ยุทธศาสตร์การพัฒนาขององค์กรปกครองส่วนท้องถิ่น ในเขตจังหวัดอุบลราชธานี: ยุทธศาสตร์ที่ 1 การพัฒนาด้านโครงสร้างพื้นฐาน

1. ยุทธศาสตร์การพัฒนาด้านโครงสร้างพื้นฐาน

1.1 แผนงานอุตสาหกรรมและการโยธา

ที่	โครงการ	วัตถุประสงค์	เป้าหมาย (ผลผลิตของโครงการ)	งบประมาณและที่ผ่านมา					ตัวชี้วัด (KPI)	ผลลัพธ์ ที่คาดว่าจะ ได้รับ	หน่วยงาน รับผิดชอบ
				2561 (บาท)	2562 (บาท)	2563 (บาท)	2564 (บาท)	2565 (บาท)			
			-กลุ่มเป้าหมาย ประชาชนในชุมชนศรีพรหม และประชาชนที่เดินทางไป มาโดยใช้ประโยชน์								

รายละเอียดโครงการพัฒนา
แผนพัฒนาท้องถิ่น(พ.ศ.2561-2565)

แบบ ผ.02

เทศบาลตำบลนาจะหลวย อำเภอนาจะหลวย จังหวัดอุบลราชธานี

ก.ยุทธศาสตร์จังหวัดอุบลราชธานี: ยุทธศาสตร์ที่ 2 การส่งเสริมการค้า การลงทุน และการท่องเที่ยว

ข.ยุทธศาสตร์การพัฒนาขององค์กรปกครองส่วนท้องถิ่น ในเขตจังหวัดอุบลราชธานี: ยุทธศาสตร์ที่ 1 การพัฒนาด้านโครงสร้างพื้นฐาน

1. ยุทธศาสตร์การพัฒนาด้านโครงสร้างพื้นฐาน

1.1 แผนงานอุตสาหกรรมและการโยธา

ที่	โครงการ	วัตถุประสงค์	เป้าหมาย (ผลผลิตของโครงการ)	งบประมาณและที่ผ่านมา					ตัวชี้วัด (KPI)	ผลลัพธ์ ที่คาดว่าจะ ได้รับ	หน่วยงาน รับผิดชอบ
				2561 (บาท)	2562 (บาท)	2563 (บาท)	2564 (บาท)	2565 (บาท)			
37	ก่อสร้างขยาย ไหล่ทาง คสล. ถนนถาวรวิลิย์ ชุมชนกลางเมือง หมู่ที่ 11 (จากการประชุม ประชาคมระดับ ชุมชนและระดับ ชุมชนตำบล)	ประชาชน สามารถเดินทาง สัญจรไปมาได้ สะดวก	<u>-ผลผลิต</u> ก่อสร้างขยายไหล่ทาง คสล. ถนนถาวรวิลิย์ ชุมชนกลาง เมือง หมู่ที่11 จากถนน วิสูตรโยธาภิบาล6-ถนน วิสูตรโยธาภิบาล 2 ขนาด กว้างข้างละ 2 เมตร ยาว 348 เมตร หรือพื้นที่ไม่ น้อยกว่า 1,392 ตารางเมตร (ตามแบบแปลนเทศบาล ตำบลนาจะหลวย) <u>-สถานที่ดำเนินการ</u> ถนนวิสูตรโยธาภิบาล ชุมชนกลางเมือง หมู่ที่11 <u>-กลุ่มเป้าหมาย</u> ประชาชนในชุมชนกลาง เมืองและประชาชนที่ เดินทางไปมาได้ใช้ประโยชน์ จ่ายขาดเงินสะสม			-	-	835,200.00	<u>เชิงปริมาณ</u> 1.ถนนเป็นไปตาม มาตรฐานแบบก่อสร้าง (ตามแบบมาตรฐานงาน ก่อสร้าง)ร้อยละ 100 <u>เชิงคุณภาพ</u> 2.สอดคล้องกับความ ต้องการใช้ประโยชน์ ประชาชนเพิ่มขึ้นร้อยละ 90	ประชาชน สัญจรไปมา สะดวก	กองช่าง

รายละเอียดโครงการพัฒนา
แผนพัฒนาท้องถิ่น(พ.ศ.2561-2565)

แบบ ผ.02

เทศบาลตำบลนาจะหลวย อำเภอนาจะหลวย จังหวัดอุบลราชธานี

ก.ยุทธศาสตร์จังหวัดอุบลราชธานี: ยุทธศาสตร์ที่ 2 การส่งเสริมการค้า การลงทุน และการท่องเที่ยว

ข.ยุทธศาสตร์การพัฒนาขององค์กรปกครองส่วนท้องถิ่น ในเขตจังหวัดอุบลราชธานี: ยุทธศาสตร์ที่ 1 การพัฒนาด้านโครงสร้างพื้นฐาน

1. ยุทธศาสตร์การพัฒนาด้านโครงสร้างพื้นฐาน

1.1 แผนงานอุตสาหกรรมและการโยธา

ที่	โครงการ	วัตถุประสงค์	เป้าหมาย (ผลผลิตของโครงการ)	งบประมาณและที่ผ่านมา					ตัวชี้วัด (KPI)	ผลลัพธ์ ที่คาดว่าจะ ได้รับ	หน่วยงาน รับผิดชอบ
				2561 (บาท)	2562 (บาท)	2563 (บาท)	2564 (บาท)	2565 (บาท)			
38	ก่อสร้างขยายไหล่ ทาง คสล.ถนน สุขาภิบาล2 ชุมชน ห้วยชันใต้ หมู่ที่ 12 (จากการประชุม ประชาคมระดับ ชุมชนและระดับ ชุมชนตำบล)	ประชาชน สามารถ เดินทางสัญจร ไป-มาได้ สะดวก	<u>-ผลผลิต</u> ก่อสร้างขยายไหล่ทาง คสล. ถนนสุขาภิบาล2 ชุมชน ห้วยชันใต้ หมู่ที่12 จาก ถนนศูนย์ ณ อุบล-ถนน นิเวศน์ กว้างข้างละ 2 เมตร ยาว 411 เมตร หรือพื้นที่ ไม่น้อยกว่า 1,644 ตาราง เมตร (ตามแบบแปลน เทศบาลตำบลนาจะหลวย) <u>-สถานที่ดำเนินการ</u> ถนนวิสูตรโยธาภิบาล ชุมชนกลางเมือง หมู่ที่ 11 <u>-กลุ่มเป้าหมาย</u> ประชาชนในชุมชนกลาง เมืองและประชาชนที่ เดินทางไปมาได้ใช้ประโยชน์	-	-	-	-	920,000.00	<u>เชิงปริมาณ</u> 1.ถนนเป็นไปตาม มาตรฐานแบบก่อสร้าง (ตามแบบมาตรฐานงาน ก่อสร้าง)ร้อยละ 100 <u>เชิงคุณภาพ</u> 2.สอดคล้องกับความ ต้องการใช้ประโยชน์ ประชาชนเพิ่มขึ้นร้อยละ 90	ประชาชน สัญจรไปมา สะดวก	กองช่าง

รายละเอียดโครงการพัฒนา
แผนพัฒนาท้องถิ่น(พ.ศ.2561-2565)

แบบ ผ.02

เทศบาลตำบลนาจะหลวย อำเภอนาจะหลวย จังหวัดอุบลราชธานี

ก.ยุทธศาสตร์จังหวัดอุบลราชธานี: ยุทธศาสตร์ที่ 2 การส่งเสริมการค้า การลงทุน และการท่องเที่ยว

ข.ยุทธศาสตร์การพัฒนาขององค์กรปกครองส่วนท้องถิ่น ในเขตจังหวัดอุบลราชธานี: ยุทธศาสตร์ที่ 1 การพัฒนาด้านโครงสร้างพื้นฐาน

1. ยุทธศาสตร์การพัฒนาด้านโครงสร้างพื้นฐาน

1.1 แผนงานอุตสาหกรรมและการโยธา

ที่	โครงการ	วัตถุประสงค์	เป้าหมาย (ผลผลิตของโครงการ)	งบประมาณและที่ผ่านมา					ตัวชี้วัด (KPI)	ผลลัพธ์ ที่คาดว่าจะ ได้รับ	หน่วยงาน รับผิดชอบ
				2561 (บาท)	2562 (บาท)	2563 (บาท)	2564 (บาท)	2565 (บาท)			
39	ก่อสร้างวางท่อระบายน้ำ คสล. พร้อมบ่อพัก ถนนวิเชียร ชุมชนห้วยชั้นเหนือ หมู่ที่ 13 (จากการประชุมประชาคมระดับชุมชนและระดับชุมชนตำบล)	-แก้ไขปัญหา น้ำท่วมขังใน ชุมชน -ประชาชน สามารถ เดินทางสัญจร ไป-มาได้ สะดวก	<u>-ผลผลิต</u> ก่อสร้างวางท่อระบายน้ำ คสล. พร้อมบ่อพัก ถนน วิเชียร ชุมชนห้วย ชั้นเหนือ หมู่ที่ 13 จากถนนชัย สุวรรณ-บ้านพ่อใหญ่ หมู่ ที่ 13 ตำบลนาจะหลวย จังหวัด อุบลราชธานี ขนาดท่อ ระบายน้ำและบ่อพัก ๘ 0.60 x 1.00 เมตร ยาว 250 เมตร <u>-สถานที่ดำเนินการ</u> ถนนวิเศษโกสินทร์ ชุมชน ศรีพรหม หมู่ที่ 10 จากทาง หลวง 2248-ถนนวิสูตร โยธาภิบาล 1 หมู่ที่ 10	-	-	-	-	650,000.00	<u>เชิงปริมาณ</u> 1.ท่อระบายน้ำเป็นไป ตามมาตรฐานแบบ ก่อสร้าง(ตามแบบ มาตรฐานงานก่อสร้าง) ร้อยละ 100 <u>เชิงคุณภาพ</u> 2.สอดคล้องกับ ความต้องการใช้ประโยชน์ ประชาชนเพิ่มขึ้นร้อยละ 90	แก้ไขปัญหา น้ำท่วมขังใน ชุมชนและ ประชาชน สัญจรไปมา สะดวก	กองช่าง

รายละเอียดโครงการพัฒนา
แผนพัฒนาท้องถิ่น(พ.ศ.2561-2565)

แบบ ผ.02

เทศบาลตำบลนาจะหลวย อำเภอนาจะหลวย จังหวัดอุบลราชธานี

ก.ยุทธศาสตร์จังหวัดอุบลราชธานี: ยุทธศาสตร์ที่ 2 การส่งเสริมการค้า การลงทุน และการท่องเที่ยว

ข.ยุทธศาสตร์การพัฒนาขององค์กรปกครองส่วนท้องถิ่น ในเขตจังหวัดอุบลราชธานี: ยุทธศาสตร์ที่ 1 การพัฒนาด้านโครงสร้างพื้นฐาน

1. ยุทธศาสตร์การพัฒนาด้านโครงสร้างพื้นฐาน

1.1 แผนงานอุตสาหกรรมและการโยธา

ที่	โครงการ	วัตถุประสงค์	เป้าหมาย (ผลผลิตของโครงการ)	งบประมาณและที่ผ่านมา					ตัวชี้วัด (KPI)	ผลลัพธ์ ที่คาดว่าจะ ได้รับ	หน่วยงาน รับผิดชอบ
				2561 (บาท)	2562 (บาท)	2563 (บาท)	2564 (บาท)	2565 (บาท)			
			-กลุ่มเป้าหมาย ประชาชนในชุมชนห้วยชัน เหนือและประชาชนที่ เดินทางไปมาได้ใช้ประโยชน์	-	-	-	-	-			

รายละเอียดโครงการพัฒนา
แผนพัฒนาท้องถิ่น(พ.ศ.2561-2565)

แบบ ผ.02

เทศบาลตำบลนาจะหลวย อำเภอนาจะหลวย จังหวัดอุบลราชธานี

ก.ยุทธศาสตร์จังหวัดอุบลราชธานี: ยุทธศาสตร์ที่ 2 การส่งเสริมการค้า การลงทุน และการท่องเที่ยว

ข.ยุทธศาสตร์การพัฒนาขององค์กรปกครองส่วนท้องถิ่น ในเขตจังหวัดอุบลราชธานี: ยุทธศาสตร์ที่ 1 การพัฒนาด้านโครงสร้างพื้นฐาน

1. ยุทธศาสตร์การพัฒนาด้านโครงสร้างพื้นฐาน

1.1 แผนงานอุตสาหกรรมและการโยธา

ที่	โครงการ	วัตถุประสงค์	เป้าหมาย (ผลผลิตของโครงการ)	งบประมาณและที่ผ่านมา					ตัวชี้วัด (KPI)	ผลลัพธ์ ที่คาดว่าจะ ได้รับ	หน่วยงาน รับผิดชอบ
				2561 (บาท)	2562 (บาท)	2563 (บาท)	2564 (บาท)	2565 (บาท)			
40	ก่อสร้างขยายไหล่ ทาง คสล. ถนน วิสูตรโยธาภิบาล8 ชุมชนกลางเมือง หมู่ที่ 11 (จากการประชุม ประชาคมระดับ ชุมชนและระดับ ชุมชนตำบล)	ประชาชน สามารถ เดินทางสัญจร ไป-มาได้ สะดวก	<u>-ผลผลิต</u> ก่อสร้างขยายไหล่ทาง คสล. ถนนวิสูตรโยธาภิบาล8 ชุมชนกลางเมือง หมู่ที่11 จากถนนแก้วถวิลย์-ส่วน ขยาย คสล.เดิม หมู่ที่11 ตำบลนาจะหลวย อำเภอ นาจะหลวย จังหวัด อุบลราชธานี ขนาดผิว จราจรกว้าง 2.00 เมตร ยาว 226 เมตร หนาเฉลี่ย 0.15 เมตร หรือพื้นที่ผิว จราจรไม่น้อยกว่า 452 ตารางเมตร พร้อมถมดิน ไหล่ทาง	-	264,000.00	-	-	-	<u>เชิงปริมาณ</u> 1.ถนนเป็นไปตาม มาตรฐานแบบก่อสร้าง (ตามแบบมาตรฐานงาน ก่อสร้าง)ร้อยละ 100 <u>เชิงคุณภาพ</u> 2.สอดคล้องกับความ ต้องการใช้ประโยชน์ ประชาชนเพิ่มขึ้นร้อยละ 90	ประชาชน สัญจรไปมา สะดวก	กองช่าง

รายละเอียดโครงการพัฒนา
แผนพัฒนาท้องถิ่น(พ.ศ.2561-2565)

เทศบาลตำบลนาจะหลวย อำเภอนาจะหลวย จังหวัดอุบลราชธานี

ก.ยุทธศาสตร์จังหวัดอุบลราชธานี: ยุทธศาสตร์ที่ 2การส่งเสริมการค้า การลงทุน และการท่องเที่ยว

ข.ยุทธศาสตร์การพัฒนาขององค์กรปกครองส่วนท้องถิ่น ในเขตจังหวัดอุบลราชธานี: ยุทธศาสตร์ที่ 1 การพัฒนาด้านโครงสร้างพื้นฐาน

1. ยุทธศาสตร์การพัฒนาด้านโครงสร้างพื้นฐาน

1.1 แผนงานอุตสาหกรรมและการโยธา

ที่	โครงการ	วัตถุประสงค์	เป้าหมาย (ผลผลิตของโครงการ)	งบประมาณและที่ผ่านมา					ตัวชี้วัด (KPI)	ผลลัพธ์ ที่คาดว่าจะ ได้รับ	หน่วยงาน รับผิดชอบ
				2561 (บาท)	2562 (บาท)	2563 (บาท)	2564 (บาท)	2565 (บาท)			
			-สถานที่ดำเนินการ ถนนวิสูตรโยธาภิบาล8 ชุมชนกลางเมือง หมู่ที่11 จากถนนถาวรวิสัย-ส่วน ขยาย คสล.เดิม -กลุ่มเป้าหมาย ประชาชนในชุมชนกลาง เมืองและประชาชนที่ เดินทางไปมาได้ใช้ประโยชน์								

รายละเอียดโครงการพัฒนา
แผนพัฒนาท้องถิ่น(พ.ศ.2561-2565)

แบบ ผ.02

เทศบาลตำบลนาจะหลวย อำเภอนาจะหลวย จังหวัดอุบลราชธานี

ก.ยุทธศาสตร์จังหวัดอุบลราชธานี: ยุทธศาสตร์ที่ 2 การส่งเสริมการค้า การลงทุน และการท่องเที่ยว

ข.ยุทธศาสตร์การพัฒนาขององค์กรปกครองส่วนท้องถิ่น ในเขตจังหวัดอุบลราชธานี: ยุทธศาสตร์ที่ 1 การพัฒนาด้านโครงสร้างพื้นฐาน

1. ยุทธศาสตร์การพัฒนาด้านโครงสร้างพื้นฐาน

1.1 แผนงานอุตสาหกรรมและการโยธา

ที่	โครงการ	วัตถุประสงค์	เป้าหมาย (ผลผลิตของโครงการ)	งบประมาณและที่ผ่านมา					ตัวชี้วัด (KPI)	ผลลัพธ์ ที่คาดว่าจะ ได้รับ	หน่วยงาน รับผิดชอบ
				2561 (บาท)	2562 (บาท)	2563 (บาท)	2564 (บาท)	2565 (บาท)			
41	ก่อสร้างถนน คสล. ถนน ห้วยชันใต้ ชุมชนห้วยชันใต้ หมู่ที่ 12 (จากการประชุม ประชาคมระดับ ชุมชนและระดับ ชุมชนตำบล)	ประชาชน สามารถ เดินทางสัญจร ไป-มาได้ สะดวก	- <u>ผลผลิต</u> ก่อสร้างถนน คสล. ถนนห้วยชันใต้ ชุมชน ห้วยชันใต้ หมู่ที่12 จากผิว จราจร คสล.เดิม-ถนนพริ้ว หมู่ที่12 ตำบลนาจะหลวย อำเภอนาจะหลวย จังหวัด อุบลราชธานี ขนาดผิว จราจรกว้าง 4.00 เมตร ยาว 134 เมตร หนาเฉลี่ย 0.15 เมตร หรือพื้นที่ผิว จราจรไม่น้อยกว่า 536 ตารางเมตร พร้อมถม ไหล่ทาง	-	310,000.00	-	-	-	<u>เชิงปริมาณ</u> 1.ถนนเป็นไปตาม มาตรฐานแบบก่อสร้าง (ตามแบบมาตรฐานงาน ก่อสร้าง)ร้อยละ 100 <u>เชิงคุณภาพ</u> 2.สอดคล้องกับความ ต้องการใช้ประโยชน์ ประชาชนเพิ่มขึ้นร้อยละ 90	ประชาชน สัญจรไปมา สะดวก	กองช่าง

รายละเอียดโครงการพัฒนา
แผนพัฒนาท้องถิ่น(พ.ศ.2561-2565)

เทศบาลตำบลนาจะหลวย อำเภอนาจะหลวย จังหวัดอุบลราชธานี

ก.ยุทธศาสตร์จังหวัดอุบลราชธานี: ยุทธศาสตร์ที่ 2การส่งเสริมการค้า การลงทุน และการท่องเที่ยว

ข.ยุทธศาสตร์การพัฒนาขององค์กรปกครองส่วนท้องถิ่น ในเขตจังหวัดอุบลราชธานี: ยุทธศาสตร์ที่ 1 การพัฒนาด้านโครงสร้างพื้นฐาน

1. ยุทธศาสตร์การพัฒนาด้านโครงสร้างพื้นฐาน

1.1 แผนงานอุตสาหกรรมและการโยธา

ที่	โครงการ	วัตถุประสงค์	เป้าหมาย (ผลผลิตของโครงการ)	งบประมาณและที่ผ่านมา					ตัวชี้วัด (KPI)	ผลลัพธ์ ที่คาดว่าจะ ได้รับ	หน่วยงาน รับผิดชอบ
				2561 (บาท)	2562 (บาท)	2563 (บาท)	2564 (บาท)	2565 (บาท)			
			-สถานที่ดำเนินการ ถนนห้วยชันใต้ จากผิวจรรยา คสล.เดิม- ถนนพิจูณ หมู่ที่12 -กลุ่มเป้าหมาย ประชาชนในชุมชนห้วยโลก และประชาชนที่เดินทางไป มาได้ใช้ประโยชน์	-	-	-	-	-			

รายละเอียดโครงการพัฒนา
แผนพัฒนาท้องถิ่น(พ.ศ.2561-2565)

แบบ ผ.02

เทศบาลตำบลนาจะหลวย อำเภอนาจะหลวย จังหวัดอุบลราชธานี

ก.ยุทธศาสตร์จังหวัดอุบลราชธานี: ยุทธศาสตร์ที่ 2 การส่งเสริมการค้า การลงทุน และการท่องเที่ยว

ข.ยุทธศาสตร์การพัฒนาขององค์กรปกครองส่วนท้องถิ่น ในเขตจังหวัดอุบลราชธานี: ยุทธศาสตร์ที่ 1 การพัฒนาด้านโครงสร้างพื้นฐาน

1. ยุทธศาสตร์การพัฒนาด้านโครงสร้างพื้นฐาน

1.1 แผนงานอุตสาหกรรมและการโยธา

ที่	โครงการ	วัตถุประสงค์	เป้าหมาย (ผลผลิตของโครงการ)	งบประมาณและที่ผ่านมา					ตัวชี้วัด (KPI)	ผลลัพธ์ ที่คาดว่าจะ ได้รับ	หน่วยงาน รับผิดชอบ
				2561 (บาท)	2562 (บาท)	2563 (บาท)	2564 (บาท)	2565 (บาท)			
42	ก่อสร้างวางท่อระบายน้ำ คสล. พร้อมบ่อพัก ถนนวิสูตรโยธาภิบาล2 ชุมชนกลางเมือง หมู่ที่11 (จากการประชุมประชาคมระดับชุมชนและระดับชุมชนตำบล)	-แก้ไขปัญหา น้ำท่วมขังใน ชุมชน -ประชาชน สามารถ เดินทางสัญจร ไป-มาได้ สะดวก	<u>-ผลผลิต</u> ก่อสร้างวางท่อระบายน้ำ คสล. พร้อมบ่อพัก ถนน วิสูตรโยธาภิบาล2 ชุมชน กลางเมือง หมู่ที่11 จากท่อ คสล.เดิม-ท่อลอดเหลี่ยม หมู่ที่11 ตำบลนาจะหลวย อำเภอนาจะหลวย จังหวัด อุบลราชธานี ขนาดท่อ ระบายน้ำและบ่อพัก ๘ 0.60 x 1.00 เมตร ยาว 120 เมตร <u>-สถานที่ดำเนินการ</u> ถนนวิสูตรโยธาภิบาล2 ชุมชนกลางเมือง หมู่ที่11 จากท่อ คสล.เดิม-ท่อลอด เหลี่ยม หมู่ที่ 11	-	235,000.00	-	-	-	<u>เชิงปริมาณ</u> 1.ท่อระบายน้ำเป็นไป ตามมาตรฐานแบบ ก่อสร้าง(ตามแบบ มาตรฐานงานก่อสร้าง) ร้อยละ 100 <u>เชิงคุณภาพ</u> 2.สอดคล้องกับความ ต้องการใช้ประโยชน์ ประชาชนเพิ่มขึ้นร้อยละ 90	แก้ไขปัญหา น้ำท่วมขังใน ชุมชนและ ประชาชน สัญจรไปมา สะดวก	กองช่าง

รายละเอียดโครงการพัฒนา
แผนพัฒนาท้องถิ่น(พ.ศ.2561-2565)

เทศบาลตำบลนาจะหลวย อำเภอนาจะหลวย จังหวัดอุบลราชธานี

ก.ยุทธศาสตร์จังหวัดอุบลราชธานี: ยุทธศาสตร์ที่ 2 การส่งเสริมการค้า การลงทุน และการท่องเที่ยว

ข.ยุทธศาสตร์การพัฒนาขององค์กรปกครองส่วนท้องถิ่น ในเขตจังหวัดอุบลราชธานี: ยุทธศาสตร์ที่ 1 การพัฒนาด้านโครงสร้างพื้นฐาน

1. ยุทธศาสตร์การพัฒนาด้านโครงสร้างพื้นฐาน

1.1 แผนงานอุตสาหกรรมและการโยธา

ที่	โครงการ	วัตถุประสงค์	เป้าหมาย (ผลผลิตของโครงการ)	งบประมาณและที่ผ่านมา					ตัวชี้วัด (KPI)	ผลลัพธ์ ที่คาดว่าจะ ได้รับ	หน่วยงาน รับผิดชอบ
				2561 (บาท)	2562 (บาท)	2563 (บาท)	2564 (บาท)	2565 (บาท)			
			-กลุ่มเป้าหมาย ประชาชนในชุมชนกลาง เมืองและประชาชนที่ เดินทางไปมาได้ใช้ประโยชน์	-	-	-	-	-			

รายละเอียดโครงการพัฒนา
แผนพัฒนาท้องถิ่น(พ.ศ.2561-2565)

แบบ ผ.02

เทศบาลตำบลนาจะหลวย อำเภอนาจะหลวย จังหวัดอุบลราชธานี

ก.ยุทธศาสตร์จังหวัดอุบลราชธานี: ยุทธศาสตร์ที่ 2 การส่งเสริมการค้า การลงทุน และการท่องเที่ยว

ข.ยุทธศาสตร์การพัฒนาขององค์กรปกครองส่วนท้องถิ่น ในเขตจังหวัดอุบลราชธานี: ยุทธศาสตร์ที่ 1 การพัฒนาด้านโครงสร้างพื้นฐาน

1. ยุทธศาสตร์การพัฒนาด้านโครงสร้างพื้นฐาน

1.1 แผนงานอุตสาหกรรมและการโยธา

ที่	โครงการ	วัตถุประสงค์	เป้าหมาย (ผลผลิตของโครงการ)	งบประมาณและที่ผ่านมา					ตัวชี้วัด (KPI)	ผลลัพธ์ ที่คาดว่าจะ ได้รับ	หน่วยงาน รับผิดชอบ
				2561 (บาท)	2562 (บาท)	2563 (บาท)	2564 (บาท)	2565 (บาท)			
43	ก่อสร้างขยายไหล่ทาง คสล. ถนนวิเศษโกสินทร์ ชุมชนห้วยโลก หมู่ที่ 7 (จากการประชุมประชาคมระดับชุมชนและระดับชุมชนตำบล)	ประชาชนสามารถเดินทางสัญจรไป-มาได้สะดวก	<u>-ผลผลิต</u> ก่อสร้างขยายไหล่ทาง คสล. ถนนวิเศษโกสินทร์ ชุมชนห้วยโลก หมู่ที่7 จากแยกถนนวิเชียร-ถนนวิสูตรโยธาภิบาล11 หมู่ที่7 ตำบลนาจะหลวย อำเภอนาจะหลวย จังหวัดอุบลราชธานี ขนาดผิวจราจรกว้าง 2.00 เมตร ยาว 170 เมตร หนาเฉลี่ย 0.15 เมตร หรือพื้นที่ผิวจราจรไม่น้อยกว่า 680 ตร.ม. พร้อมถมดินไหล่ทาง	-	385,000.00	-	-	-	<u>เชิงปริมาณ</u> 1.ถนนเป็นไปตามมาตรฐานแบบก่อสร้าง (ตามแบบมาตรฐานงานก่อสร้าง)ร้อยละ 100 <u>เชิงคุณภาพ</u> 2.สอดคล้องกับความต้องการใช้ประโยชน์ประชาชนเพิ่มขึ้นร้อยละ 90	ประชาชนสัญจรไปมาสะดวก	กองช่าง

รายละเอียดโครงการพัฒนา
แผนพัฒนาท้องถิ่น(พ.ศ.2561-2565)

เทศบาลตำบลนาจะหลวย อำเภอนาจะหลวย จังหวัดอุบลราชธานี

ก.ยุทธศาสตร์จังหวัดอุบลราชธานี: ยุทธศาสตร์ที่ 2 การส่งเสริมการค้า การลงทุน และการท่องเที่ยว

ข.ยุทธศาสตร์การพัฒนาขององค์กรปกครองส่วนท้องถิ่น ในเขตจังหวัดอุบลราชธานี: ยุทธศาสตร์ที่ 1 การพัฒนาด้านโครงสร้างพื้นฐาน

1. ยุทธศาสตร์การพัฒนาด้านโครงสร้างพื้นฐาน

1.1 แผนงานอุตสาหกรรมและการโยธา

ที่	โครงการ	วัตถุประสงค์	เป้าหมาย (ผลผลิตของโครงการ)	งบประมาณและที่ผ่านมา					ตัวชี้วัด (KPI)	ผลลัพธ์ ที่คาดว่าจะ ได้รับ	หน่วยงาน รับผิดชอบ
				2561 (บาท)	2562 (บาท)	2563 (บาท)	2564 (บาท)	2565 (บาท)			
			-สถานที่ดำเนินการ ถนนวิเศษโกสินทร์ ชุมชน ห้วยโลก หมู่ที่ 7 จากแยก ถนนวิเชียร-ถนนวิสูตร โยธาภิบาล 11 หมู่ที่ 7 -กลุ่มเป้าหมาย ประชาชนในชุมชนห้วยโลก และประชาชนที่เดินทางไป มาได้ใช้ประโยชน์	-	-	-	-	-			

รายละเอียดโครงการพัฒนา
แผนพัฒนาท้องถิ่น(พ.ศ.2561-2565)

แบบ ผ.02

เทศบาลตำบลนาจะหลวย อำเภอนาจะหลวย จังหวัดอุบลราชธานี

ก.ยุทธศาสตร์จังหวัดอุบลราชธานี: ยุทธศาสตร์ที่ 2 การส่งเสริมการค้า การลงทุน และการท่องเที่ยว

ข.ยุทธศาสตร์การพัฒนาขององค์กรปกครองส่วนท้องถิ่น ในเขตจังหวัดอุบลราชธานี: ยุทธศาสตร์ที่ 1 การพัฒนาด้านโครงสร้างพื้นฐาน

1. ยุทธศาสตร์การพัฒนาด้านโครงสร้างพื้นฐาน

1.1 แผนงานอุตสาหกรรมและการโยธา

ที่	โครงการ	วัตถุประสงค์	เป้าหมาย (ผลผลิตของโครงการ)	งบประมาณและที่ผ่านมา					ตัวชี้วัด (KPI)	ผลลัพธ์ ที่คาดว่าจะ ได้รับ	หน่วยงาน รับผิดชอบ
				2561 (บาท)	2562 (บาท)	2563 (บาท)	2564 (บาท)	2565 (บาท)			
44	ก่อสร้างต่อท่อ ลอดเหลี่ยม ถนน นิเวศน์ ชุมชน ห้วยชันเหนือ หมู่ที่ 13 (จากการประชุม ประชาคมระดับ ชุมชนและระดับ ชุมชนตำบล)	-แก้ไขปัญหา น้ำท่วมขังใน ชุมชน -ประชาชน สามารถ เดินทางสัญจร ไป-มาได้ สะดวก	<u>-ผลผลิต</u> ก่อสร้างต่อท่อลอดเหลี่ยม ถนนนิเวศน์ ชุมชนห้วยชัน เหนือ หมู่ที่13 ยาวข้างละ 2 เมตร ขนาด 1.00x1.70 เมตร <u>-สถานที่ดำเนินการ</u> ท่อลอดเหลี่ยม ถนนนิเวศน์ ชุมชนห้วยชันเหนือ หมู่ที่13 <u>-กลุ่มเป้าหมาย</u> ประชาชนในชุมชนห้วยชัน เหนือและประชาชนที่ เดินทางไปมาได้ใช้ประโยชน์	-	65,000.00	-	-	-	<u>เชิงปริมาณ</u> 1.ท่อระบายน้ำเป็นไป ตามมาตรฐานแบบ ก่อสร้าง(ตามแบบ มาตรฐานงานก่อสร้าง) ร้อยละ 100 <u>เชิงคุณภาพ</u> 2.สอดคล้องกับความ ต้องการใช้ประโยชน์ ประชาชนเพิ่มขึ้นร้อยละ 90	ประชาชน สัญจรไปมา สะดวก	กองช่าง

รายละเอียดโครงการพัฒนา
แผนพัฒนาท้องถิ่น(พ.ศ.2561-2565)

เทศบาลตำบลนาจะหลวย อำเภอนาจะหลวย จังหวัดอุบลราชธานี

ก.ยุทธศาสตร์จังหวัดอุบลราชธานี: ยุทธศาสตร์ที่ 2 การส่งเสริมการค้า การลงทุน และการท่องเที่ยว

ข.ยุทธศาสตร์การพัฒนาขององค์กรปกครองส่วนท้องถิ่น ในเขตจังหวัดอุบลราชธานี: ยุทธศาสตร์ที่ 1 การพัฒนาด้านโครงสร้างพื้นฐาน

1. ยุทธศาสตร์การพัฒนาด้านโครงสร้างพื้นฐาน

1.1 แผนงานอุตสาหกรรมและการโยธา

ที่	โครงการ	วัตถุประสงค์	เป้าหมาย (ผลผลิตของโครงการ)	งบประมาณและที่ผ่านมา					ตัวชี้วัด (KPI)	ผลลัพธ์ ที่คาดว่าจะ ได้รับ	หน่วยงาน รับผิดชอบ
				2561 (บาท)	2562 (บาท)	2563 (บาท)	2564 (บาท)	2565 (บาท)			
45	ก่อสร้างขยายไหล่ทาง คสล. ถนนวิเศษโกสินทร์ ชุมชนศรีพรหม หมู่ที่10 (จากการประชุมประชาคมระดับชุมชนและระดับชุมชนตำบล)	ประชาชนสามารถเดินทางสัญจรไป-มาได้สะดวก	<u>-ผลผลิต</u> ก่อสร้างขยายไหล่ทาง คสล. ถนนวิเศษโกสินทร์ ชุมชนศรีพรหม หมู่ที่10 จากทางหลวง2248 -ถนนวิสูตรโยธาภิบาล1 หมู่ที่10 ตำบลนาจะหลวย อำเภอนาจะหลวย จังหวัดอุบลราชธานี ขนาดผิวจราจรกว้าง 2.00 เมตร ยาว 659 เมตร หนาเฉลี่ย 0.15 เมตร หรือพื้นที่ผิวจราจรไม่น้อยกว่า 1,270 ตารางเมตร พร้อมถมดินไหล่ทาง		723,000.00	-	-	-	<u>เชิงปริมาณ</u> 1.ถนนเป็นไปตามมาตรฐานแบบก่อสร้าง (ตามแบบมาตรฐานงานก่อสร้าง)ร้อยละ 100 <u>เชิงคุณภาพ</u> 2.สอดคล้องกับความต้องการใช้ประโยชน์ประชาชนเพิ่มขึ้นร้อยละ 90	ประชาชนสัญจรไปมาสะดวก	กองช่าง

รายละเอียดโครงการพัฒนา
แผนพัฒนาท้องถิ่น(พ.ศ.2561-2565)

แบบ ผ.02

เทศบาลตำบลนาจะหลวย อำเภอนาจะหลวย จังหวัดอุบลราชธานี

ก.ยุทธศาสตร์จังหวัดอุบลราชธานี: ยุทธศาสตร์ที่ 2การส่งเสริมการค้า การลงทุน และการท่องเที่ยว

ข.ยุทธศาสตร์การพัฒนาขององค์กรปกครองส่วนท้องถิ่น ในเขตจังหวัดอุบลราชธานี: ยุทธศาสตร์ที่ 1 การพัฒนาด้านโครงสร้างพื้นฐาน

1. ยุทธศาสตร์การพัฒนาด้านโครงสร้างพื้นฐาน

1.1 แผนงานอุตสาหกรรมและการโยธา

ที่	โครงการ	วัตถุประสงค์	เป้าหมาย (ผลผลิตของโครงการ)	งบประมาณและที่ผ่านมา					ตัวชี้วัด (KPI)	ผลลัพธ์ ที่คาดว่าจะ ได้รับ	หน่วยงาน รับผิดชอบ
				2561 (บาท)	2562 (บาท)	2563 (บาท)	2564 (บาท)	2565 (บาท)			
			-สถานที่ดำเนินการ ถนนวิเศษโกสินทร์ ชุมชน ศรีพรหม หมู่ที่10 จากทาง หลวง2248 -ถนนวิสูตร โยธาภิบาล1 หมู่ที่10 -กลุ่มเป้าหมาย ประชาชนในชุมชนศรีพรหม และประชาชนที่เดินทางไป มาได้ใช้ประโยชน์								

รายละเอียดโครงการพัฒนา
แผนพัฒนาท้องถิ่น(พ.ศ.2561-2565)

เทศบาลตำบลนาจะหลวย อำเภอนาจะหลวย จังหวัดอุบลราชธานี

ก.ยุทธศาสตร์จังหวัดอุบลราชธานี: ยุทธศาสตร์ที่ 2 การส่งเสริมการค้า การลงทุน และการท่องเที่ยว

ข.ยุทธศาสตร์การพัฒนาขององค์กรปกครองส่วนท้องถิ่น ในเขตจังหวัดอุบลราชธานี: ยุทธศาสตร์ที่ 1 การพัฒนาด้านโครงสร้างพื้นฐาน

1. ยุทธศาสตร์การพัฒนาด้านโครงสร้างพื้นฐาน

1.1 แผนงานอุตสาหกรรมและการโยธา

ที่	โครงการ	วัตถุประสงค์	เป้าหมาย (ผลผลิตของโครงการ)	งบประมาณและที่ผ่านมา					ตัวชี้วัด (KPI)	ผลลัพธ์ ที่คาดว่าจะ ได้รับ	หน่วยงาน รับผิดชอบ
				2561 (บาท)	2562 (บาท)	2563 (บาท)	2564 (บาท)	2565 (บาท)			
46	ก่อสร้างขยายไหล่ทาง คสล. ถนนสุขาภิบาล1 ชุมชนหลักเมือง หมู่ที่ 8 (จากการประชุมประชาคมระดับชุมชนและระดับชุมชนตำบล)	ประชาชนสามารถเดินทางสัญจรไป-มาได้สะดวก	<u>-ผลผลิต</u> ก่อสร้างขยายไหล่ทาง คสล. ถนนสุขาภิบาล1 ชุมชนหลักเมือง หมู่ที่8 จากแยกถนนกิ่งพงษ์ฯ-ถนนถาวรวิบูลย์ หมู่ที่8 ตำบลนาจะหลวย อำเภอนาจะหลวย จังหวัดอุบลราชธานี ขนาดผิวจราจรกว้างข้างละ 2.00 เมตร ยาว 210 เมตร หนาเฉลี่ย 0.15 เมตร หรือพื้นที่ผิวจราจรไม่น้อยกว่า 832 ตารางเมตร พร้อมถมดินไหล่ทาง	-	472,000.00	-	-	-	<u>เชิงปริมาณ</u> 1.ถนนเป็นไปตามมาตรฐานแบบก่อสร้าง (ตามแบบมาตรฐานงานก่อสร้าง)ร้อยละ 100 <u>เชิงคุณภาพ</u> 2.สอดคล้องกับความต้องการใช้ประโยชน์ประชาชนเพิ่มขึ้นร้อยละ 90	ประชาชนสัญจรไปมาสะดวก	กองช่าง

รายละเอียดโครงการพัฒนา
แผนพัฒนาท้องถิ่น(พ.ศ.2561-2565)

เทศบาลตำบลนาจะหลวย อำเภอนาจะหลวย จังหวัดอุบลราชธานี

ก.ยุทธศาสตร์จังหวัดอุบลราชธานี: ยุทธศาสตร์ที่ 2การส่งเสริมการค้า การลงทุน และการท่องเที่ยว

ข.ยุทธศาสตร์การพัฒนาขององค์กรปกครองส่วนท้องถิ่น ในเขตจังหวัดอุบลราชธานี: ยุทธศาสตร์ที่ 1 การพัฒนาด้านโครงสร้างพื้นฐาน

1. ยุทธศาสตร์การพัฒนาด้านโครงสร้างพื้นฐาน

1.1 แผนงานอุตสาหกรรมและการโยธา

ที่	โครงการ	วัตถุประสงค์	เป้าหมาย (ผลผลิตของโครงการ)	งบประมาณและที่ผ่านมา					ตัวชี้วัด (KPI)	ผลลัพธ์ ที่คาดว่าจะ ได้รับ	หน่วยงาน รับผิดชอบ
				2561 (บาท)	2562 (บาท)	2563 (บาท)	2564 (บาท)	2565 (บาท)			
			-สถานที่ดำเนินการ ถนนสุขาภิบาล1 ชุมชนหลัก เมือง หมู่ที่8 จากแยกถนน กิ่งพงษ์ฯ-ถนนถาวรวิสัย หมู่ที่ 8 -กลุ่มเป้าหมาย ประชาชนในชุมชนหลัก เมืองและประชาชนที่ เดินทางไปมาได้ใช้ประโยชน์	-	-	-	-	-			

รายละเอียดโครงการพัฒนา
แผนพัฒนาท้องถิ่น(พ.ศ.2561-2565)

เทศบาลตำบลนาจะหลวย อำเภอนาจะหลวย จังหวัดอุบลราชธานี

ก.ยุทธศาสตร์จังหวัดอุบลราชธานี: ยุทธศาสตร์ที่ 2 การส่งเสริมการค้า การลงทุน และการท่องเที่ยว

ข.ยุทธศาสตร์การพัฒนาขององค์กรปกครองส่วนท้องถิ่น ในเขตจังหวัดอุบลราชธานี: ยุทธศาสตร์ที่ 1 การพัฒนาด้านโครงสร้างพื้นฐาน

1. ยุทธศาสตร์การพัฒนาด้านโครงสร้างพื้นฐาน

1.1 แผนงานอุตสาหกรรมและการโยธา

ที่	โครงการ	วัตถุประสงค์	เป้าหมาย (ผลผลิตของโครงการ)	งบประมาณและที่ผ่านมา					ตัวชี้วัด (KPI)	ผลลัพธ์ ที่คาดว่าจะ ได้รับ	หน่วยงาน รับผิดชอบ
				2561 (บาท)	2562 (บาท)	2563 (บาท)	2564 (บาท)	2565 (บาท)			
47	ก่อสร้างขยายไหล่ทาง คสล. ถนนนิเวศน์ ชุมชนห้วยชันเหนือ หมู่ที่13 (จากการประชุมประชาคมระดับชุมชนและระดับชุมชนตำบล)	ประชาชนสามารถเดินทางสัญจรไป-มาได้สะดวก	<u>-ผลผลิต</u> ก่อสร้างขยายไหล่ทาง คสล. ถนนนิเวศน์ ชุมชนห้วยชันเหนือ หมู่ที่13 จากทางหลวง2248-สะพาน คสล. หมู่ที่13 ตำบลนาจะหลวย อำเภอนาจะหลวย จังหวัดอุบลราชธานี ขนาดกว้างข้างละ 2.00 เมตร ยาว 176 เมตร หนาเฉลี่ย 0.15 เมตร หรือพื้นที่ผิวจราจรไม่น้อยกว่า 704 ตร.ม. พร้อมถมดินไหล่ทาง	-	398,000.00	-	-	-	<u>เชิงปริมาณ</u> 1.ถนนเป็นไปตามมาตรฐานแบบก่อสร้าง (ตามแบบมาตรฐานงานก่อสร้าง)ร้อยละ <u>เชิงคุณภาพ</u> 2.สอดคล้องกับความต้องการใช้ประโยชน์ประชาชนเพิ่มขึ้นร้อยละ 90	ประชาชนสัญจรไปมาสะดวก	กองช่าง

รายละเอียดโครงการพัฒนา
แผนพัฒนาท้องถิ่น(พ.ศ.2561-2565)

เทศบาลตำบลนาจะหลวย อำเภอนาจะหลวย จังหวัดอุบลราชธานี

ก.ยุทธศาสตร์จังหวัดอุบลราชธานี: ยุทธศาสตร์ที่ 2การส่งเสริมการค้า การลงทุน และการท่องเที่ยว

ข.ยุทธศาสตร์การพัฒนาขององค์กรปกครองส่วนท้องถิ่น ในเขตจังหวัดอุบลราชธานี: ยุทธศาสตร์ที่ 1 การพัฒนาด้านโครงสร้างพื้นฐาน

1. ยุทธศาสตร์การพัฒนาด้านโครงสร้างพื้นฐาน

1.1 แผนงานอุตสาหกรรมและการโยธา

ที่	โครงการ	วัตถุประสงค์	เป้าหมาย (ผลผลิตของโครงการ)	งบประมาณและที่ผ่านมา					ตัวชี้วัด (KPI)	ผลลัพธ์ ที่คาดว่าจะ ได้รับ	หน่วยงาน รับผิดชอบ
				2561 (บาท)	2562 (บาท)	2563 (บาท)	2564 (บาท)	2565 (บาท)			
			<p><u>-สถานที่ดำเนินการ</u> ถนนนิเวศน์ ชุมชนห้วยวัน เหนือ หมู่ที่13 จากทาง หลวง2248-สะพาน คสล. หมู่ที่ 13</p> <p><u>-กลุ่มเป้าหมาย</u> ประชาชนในชุมชนห้วยวัน เหนือและประชาชนที่ เดินทางไปมาได้ใช้ประโยชน์</p>								

รายละเอียดโครงการพัฒนา
แผนพัฒนาท้องถิ่น(พ.ศ.2561-2565)

แบบ ผ.02

เทศบาลตำบลนาจะหลวย อำเภอนาจะหลวย จังหวัดอุบลราชธานี

ก.ยุทธศาสตร์จังหวัดอุบลราชธานี: ยุทธศาสตร์ที่ 2 การส่งเสริมการค้า การลงทุน และการท่องเที่ยว

ข.ยุทธศาสตร์การพัฒนาขององค์กรปกครองส่วนท้องถิ่น ในเขตจังหวัดอุบลราชธานี: ยุทธศาสตร์ที่ 1 การพัฒนาด้านโครงสร้างพื้นฐาน

1. ยุทธศาสตร์การพัฒนาด้านโครงสร้างพื้นฐาน

1.1 แผนงานอุตสาหกรรมและการโยธา

ที่	โครงการ	วัตถุประสงค์	เป้าหมาย (ผลผลิตของโครงการ)	งบประมาณและที่ผ่านมา					ตัวชี้วัด (KPI)	ผลลัพธ์ ที่คาดว่าจะ ได้รับ	หน่วยงาน รับผิดชอบ
				2561 (บาท)	2562 (บาท)	2563 (บาท)	2564 (บาท)	2565 (บาท)			
48	ก่อสร้างถนน คสล. ถนนวิสูตร โยธาภิบาล1 ชุมชนศรีพรหม หมู่ที่10 (จากการประชุม ประชาคมระดับ ชุมชนและระดับ ชุมชนตำบล)	ประชาชน สามารถ เดินทางสัญจร ไป-มาได้ สะดวก	<u>-ผลผลิต</u> ก่อสร้างถนน คสล. ถนน วิสูตรโยธาภิบาล1 ชุมชนศรี พรหม หมู่ที่10 จากผิว จราจร คสล. เดิม-ถนนพ ลานแก้ว หมู่ที่10 ตำบลนา จะหลวย อำเภอ อุบลราชธานี ขนาดผิว จราจรกว้าง 4.00 เมตร ยาว 76 เมตร หนาเฉลี่ย 0.15 เมตร หรือพื้นที่ผิว จราจรไม่น้อยกว่า 304 ตารางเมตร พร้อมถมดิน ไหล่ทาง	-	176,000.00	-	-	-	<u>เชิงปริมาณ</u> 1.ถนนเป็นไปตาม มาตรฐานแบบก่อสร้าง (ตามแบบมาตรฐานงาน ก่อสร้าง)ร้อยละ100 <u>เชิงคุณภาพ</u> 2.สอดคล้องกับความ ต้องการใช้ประโยชน์ ประชาชนเพิ่มขึ้นร้อยละ 90	ประชาชน สัญจรไปมา สะดวก	กองช่าง

รายละเอียดโครงการพัฒนา
แผนพัฒนาท้องถิ่น(พ.ศ.2561-2565)

แบบ ผ.02

เทศบาลตำบลนาจะหลวย อำเภอนาจะหลวย จังหวัดอุบลราชธานี

ก.ยุทธศาสตร์จังหวัดอุบลราชธานี: ยุทธศาสตร์ที่ 2 การส่งเสริมการค้า การลงทุน และการท่องเที่ยว

ข.ยุทธศาสตร์การพัฒนาขององค์กรปกครองส่วนท้องถิ่น ในเขตจังหวัดอุบลราชธานี: ยุทธศาสตร์ที่ 1 การพัฒนาด้านโครงสร้างพื้นฐาน

1. ยุทธศาสตร์การพัฒนาด้านโครงสร้างพื้นฐาน

1.1 แผนงานอุตสาหกรรมและการโยธา

ที่	โครงการ	วัตถุประสงค์	เป้าหมาย (ผลผลิตของโครงการ)	งบประมาณและที่ผ่านมา					ตัวชี้วัด (KPI)	ผลลัพธ์ ที่คาดว่าจะ ได้รับ	หน่วยงาน รับผิดชอบ
				2561 (บาท)	2562 (บาท)	2563 (บาท)	2564 (บาท)	2565 (บาท)			
			-สถานที่ดำเนินการ ถนนวิสูตรโยธาภิบาล1 ชุมชนศรีพรหม หมู่ที่10 จากผิวจรรย์ คสล. เดิม- ถนนพลาณแก้ว หมู่ที่10 -กลุ่มเป้าหมาย ประชาชนในชุมชนศรีพรหม และประชาชนที่เดินทางไป มาได้ใช้ประโยชน์								

รายละเอียดโครงการพัฒนา
แผนพัฒนาท้องถิ่น(พ.ศ.2561-2565)

เทศบาลตำบลนาจะหลวย อำเภอนาจะหลวย จังหวัดอุบลราชธานี

ก.ยุทธศาสตร์จังหวัดอุบลราชธานี: ยุทธศาสตร์ที่ 2 การส่งเสริมการค้า การลงทุน และการท่องเที่ยว

ข.ยุทธศาสตร์การพัฒนาขององค์กรปกครองส่วนท้องถิ่น ในเขตจังหวัดอุบลราชธานี: ยุทธศาสตร์ที่ 1 การพัฒนาด้านโครงสร้างพื้นฐาน

1. ยุทธศาสตร์การพัฒนาด้านโครงสร้างพื้นฐาน

1.1 แผนงานอุตสาหกรรมและการโยธา

ที่	โครงการ	วัตถุประสงค์	เป้าหมาย (ผลผลิตของโครงการ)	งบประมาณและที่ผ่านมา					ตัวชี้วัด (KPI)	ผลลัพธ์ ที่คาดว่าจะ ได้รับ	หน่วยงาน รับผิดชอบ
				2561 (บาท)	2562 (บาท)	2563 (บาท)	2564 (บาท)	2565 (บาท)			
49	ก่อสร้างผิวจราจร แอสฟัลท์ติกคอน กรีตถนนถาวรวิสัย ชุมชน ห้วยชันเหนือ หมู่ที่ 13 (จากการประชุม ประชาคมระดับ ชุมชนและระดับ ชุมชนตำบล)	ประชาชน สามารถ เดินทางสัญจร ไป-มาได้ สะดวก	<u>-ผลผลิต</u> ก่อสร้างผิวจราจรแอสฟัลท์ ติกคอนกรีต ถนนถาวรวิสัย ชุมชนห้วยชันเหนือ หมู่ที่ 13 จากถนนสุขาภิบาล1- ถนนวิเชียร หมู่ที่13 ตำบล นาจะหลวย อำเภ อนาจะหลวย จังหวัด อุบลราชธานี ขนาดผิว จราจรกว้าง 8.00 เมตร ยาว 162 เมตร หนา 0.04 เมตร <u>-สถานที่ดำเนินการ</u> ถนนถาวรวิสัย ชุมชน ห้วยชันเหนือ หมู่ที่13 จากถนนสุขาภิบาล1-ถนน วิเชียร หมู่ที่13	-	355,000.00	-	-	-	<u>เชิงปริมาณ</u> 1.ถนนเป็นไปตาม มาตรฐานแบบก่อสร้าง (ตามแบบมาตรฐานงาน ก่อสร้าง)ร้อยละ 100 <u>เชิงคุณภาพ</u> 2.สอดคล้องกับความ ต้องการใช้ประโยชน์ ประชาชนเพิ่มขึ้นร้อยละ 90	ประชาชน สัญจรไปมา สะดวก	กองช่าง

รายละเอียดโครงการพัฒนา
แผนพัฒนาท้องถิ่น(พ.ศ.2561-2565)

เทศบาลตำบลนาจะหลวย อำเภอนาจะหลวย จังหวัดอุบลราชธานี

ก.ยุทธศาสตร์จังหวัดอุบลราชธานี: ยุทธศาสตร์ที่ 2 การส่งเสริมการค้า การลงทุน และการท่องเที่ยว

ข.ยุทธศาสตร์การพัฒนาขององค์กรปกครองส่วนท้องถิ่น ในเขตจังหวัดอุบลราชธานี: ยุทธศาสตร์ที่ 1 การพัฒนาด้านโครงสร้างพื้นฐาน

1. ยุทธศาสตร์การพัฒนาด้านโครงสร้างพื้นฐาน

1.1 แผนงานอุตสาหกรรมและการโยธา

ที่	โครงการ	วัตถุประสงค์	เป้าหมาย (ผลผลิตของโครงการ)	งบประมาณและที่ผ่านมา					ตัวชี้วัด (KPI)	ผลลัพธ์ ที่คาดว่าจะ ได้รับ	หน่วยงาน รับผิดชอบ
				2561 (บาท)	2562 (บาท)	2563 (บาท)	2564 (บาท)	2565 (บาท)			
			-กลุ่มเป้าหมาย ประชาชนในชุมชนห้วยชัน เหนือและประชาชนที่ เดินทางไปมาได้ใช้ประโยชน์	-	-	-	-	-			

รายละเอียดโครงการพัฒนา
แผนพัฒนาท้องถิ่น(พ.ศ.2561-2565)

แบบ ผ.02

เทศบาลตำบลนาจะหลวย อำเภอนาจะหลวย จังหวัดอุบลราชธานี

ก.ยุทธศาสตร์จังหวัดอุบลราชธานี: ยุทธศาสตร์ที่ 2 การส่งเสริมการค้า การลงทุน และการท่องเที่ยว

ข.ยุทธศาสตร์การพัฒนาขององค์กรปกครองส่วนท้องถิ่น ในเขตจังหวัดอุบลราชธานี: ยุทธศาสตร์ที่ 1 การพัฒนาด้านโครงสร้างพื้นฐาน

1. ยุทธศาสตร์การพัฒนาด้านโครงสร้างพื้นฐาน

1.1 แผนงานอุตสาหกรรมและการโยธา

ที่	โครงการ	วัตถุประสงค์	เป้าหมาย (ผลผลิตของโครงการ)	งบประมาณและที่ผ่านมา					ตัวชี้วัด (KPI)	ผลลัพธ์ ที่คาดว่าจะ ได้รับ	หน่วยงาน รับผิดชอบ
				2561 (บาท)	2562 (บาท)	2563 (บาท)	2564 (บาท)	2565 (บาท)			
50	ก่อสร้างผิวจราจรแอสฟัลท์ติกคอนกรีตถนนสุขาภิบาล 1 ชุมชนห้วยชันเหนือ หมู่ที่13 (จากการประชุมประชาคมระดับชุมชนและระดับชุมชนตำบล)	ประชาชนสามารถเดินทางสัญจรไป-มาได้สะดวก	<u>-ผลผลิต</u> ก่อสร้างผิวจราจรแอสฟัลท์ติกคอนกรีต ถนนสุขาภิบาล 1 ชุมชนห้วยชันเหนือ หมู่ที่13 ต่อจากผิวแอสฟัลท์ติกเดิม-ถนนชัยสุวรรณ หมู่ที่13 ตำบลนาจะหลวย อำเภอนาจะหลวย จังหวัดอุบลราชธานี ขนาดผิวจราจรกว้าง 8.00 เมตร ยาว 61 เมตร หนา 0.04 เมตร <u>-สถานที่ดำเนินการ</u> ถนนสุขาภิบาล1 ชุมชนห้วยชันเหนือ หมู่ที่13 ต่อจากผิวแอสฟัลท์ติกเดิม-ถนนชัยสุวรรณ หมู่ที่13	-	134,000.00	-	-	-	<u>เชิงปริมาณ</u> 1.ถนนเป็นไปตามมาตรฐานแบบก่อสร้าง (ตามแบบมาตรฐานงานก่อสร้าง)ร้อยละ100 <u>เชิงคุณภาพ</u> 2.สอดคล้องกับความต้องการใช้ประโยชน์ประชาชนเพิ่มขึ้นร้อยละ 90	ประชาชนสัญจรไปมาสะดวก	กองช่าง

รายละเอียดโครงการพัฒนา
แผนพัฒนาท้องถิ่น(พ.ศ.2561-2565)

แบบ ผ.02

เทศบาลตำบลนาจะหลวย อำเภอนาจะหลวย จังหวัดอุบลราชธานี

ก.ยุทธศาสตร์จังหวัดอุบลราชธานี: ยุทธศาสตร์ที่ 2 การส่งเสริมการค้า การลงทุน และการท่องเที่ยว

ข.ยุทธศาสตร์การพัฒนาขององค์กรปกครองส่วนท้องถิ่น ในเขตจังหวัดอุบลราชธานี: ยุทธศาสตร์ที่ 1 การพัฒนาด้านโครงสร้างพื้นฐาน

1. ยุทธศาสตร์การพัฒนาด้านโครงสร้างพื้นฐาน

1.1 แผนงานอุตสาหกรรมและการโยธา

ที่	โครงการ	วัตถุประสงค์	เป้าหมาย (ผลผลิตของโครงการ)	งบประมาณและที่ผ่านมา					ตัวชี้วัด (KPI)	ผลลัพธ์ ที่คาดว่าจะ ได้รับ	หน่วยงาน รับผิดชอบ
				2561 (บาท)	2562 (บาท)	2563 (บาท)	2564 (บาท)	2565 (บาท)			
			-กลุ่มเป้าหมาย ประชาชนในชุมชนห้วยชัน เหนือและประชาชนที่ เดินทางไปมาได้ใช้ประโยชน์								

รายละเอียดโครงการพัฒนา
แผนพัฒนาท้องถิ่น(พ.ศ.2561-2565)

แบบ ผ.02

เทศบาลตำบลนาจะหลวย อำเภอนาจะหลวย จังหวัดอุบลราชธานี

ก.ยุทธศาสตร์จังหวัดอุบลราชธานี: ยุทธศาสตร์ที่ 2 การส่งเสริมการค้า การลงทุน และการท่องเที่ยว

ข.ยุทธศาสตร์การพัฒนาขององค์กรปกครองส่วนท้องถิ่น ในเขตจังหวัดอุบลราชธานี: ยุทธศาสตร์ที่ 1 การพัฒนาด้านโครงสร้างพื้นฐาน

1. ยุทธศาสตร์การพัฒนาด้านโครงสร้างพื้นฐาน

1.1 แผนงานอุตสาหกรรมและการโยธา

ที่	โครงการ	วัตถุประสงค์	เป้าหมาย (ผลผลิตของโครงการ)	งบประมาณและที่ผ่านมา					ตัวชี้วัด (KPI)	ผลลัพธ์ ที่คาดว่าจะ ได้รับ	หน่วยงาน รับผิดชอบ
				2561 (บาท)	2562 (บาท)	2563 (บาท)	2564 (บาท)	2565 (บาท)			
51	ก่อสร้างผิวจราจร แอสฟัลท์ติกคอน กรีตถนนสุขาภิบาล 2 ชุมชน ห้วยชันเหนือ หมู่ที่ 13 (จากการประชุม ประชาคมระดับ ชุมชนและระดับ ชุมชนตำบล)	ประชาชน สามารถ เดินทางสัญจร ไป-มาได้ สะดวก	<u>-ผลผลิต</u> ก่อสร้างผิวจราจรแอสฟัลท์ ติกคอนกรีต ถนนสุขาภิบาล 2 ชุมชนห้วยชันเหนือ หมู่ที่ 13 จากทางหลวง 2248-ถนนชัยสุวรรณ หมู่ที่ 13 ตำบลนาจะหลวย อำเภอนาจะหลวย จังหวัด อุบลราชธานี ขนาดผิว จราจรกว้าง 6.00 เมตร ยาว 128 เมตร หน้า 0.04 เมตร <u>- สถานที่ดำเนินการ</u> ถนนสุขาภิบาล2 ชุมชน ห้วยชันเหนือ หมู่ที่13 จากทางหลวง2248-ถนนชัย สุวรรณ หมู่ที่13	-	210,000.00	-	-	-	<u>เชิงปริมาณ</u> 1.ถนนเป็นไปตาม มาตรฐานแบบก่อสร้าง (ตามแบบมาตรฐานงาน ก่อสร้าง)ร้อยละ100 <u>เชิงคุณภาพ</u> 2.สอดคล้องกับความ ต้องการใช้ประโยชน์ ประชาชนเพิ่มขึ้นร้อยละ 90	ประชาชน สัญจรไปมา สะดวก	กองช่าง

รายละเอียดโครงการพัฒนา
แผนพัฒนาท้องถิ่น(พ.ศ.2561-2565)

แบบ ผ.02

เทศบาลตำบลนาจะหลวย อำเภอนาจะหลวย จังหวัดอุบลราชธานี

ก.ยุทธศาสตร์จังหวัดอุบลราชธานี: ยุทธศาสตร์ที่ 2 การส่งเสริมการค้า การลงทุน และการท่องเที่ยว

ข.ยุทธศาสตร์การพัฒนาขององค์กรปกครองส่วนท้องถิ่น ในเขตจังหวัดอุบลราชธานี: ยุทธศาสตร์ที่ 1 การพัฒนาด้านโครงสร้างพื้นฐาน

1. ยุทธศาสตร์การพัฒนาด้านโครงสร้างพื้นฐาน

1.1 แผนงานอุตสาหกรรมและการโยธา

ที่	โครงการ	วัตถุประสงค์	เป้าหมาย (ผลผลิตของโครงการ)	งบประมาณและที่ผ่านมา					ตัวชี้วัด (KPI)	ผลลัพธ์ ที่คาดว่าจะ ได้รับ	หน่วยงาน รับผิดชอบ
				2561 (บาท)	2562 (บาท)	2563 (บาท)	2564 (บาท)	2565 (บาท)			
			-กลุ่มเป้าหมาย ประชาชนในชุมชนห้วยชัน เหนือและประชาชนที่ เดินทางไปมาได้ใช้ประโยชน์								

รายละเอียดโครงการพัฒนา
แผนพัฒนาท้องถิ่น(พ.ศ.2561-2565)

แบบ ผ.02

เทศบาลตำบลนาจะหลวย อำเภอนาจะหลวย จังหวัดอุบลราชธานี

ก.ยุทธศาสตร์จังหวัดอุบลราชธานี: ยุทธศาสตร์ที่ 2 การส่งเสริมการค้า การลงทุน และการท่องเที่ยว

ข.ยุทธศาสตร์การพัฒนาขององค์กรปกครองส่วนท้องถิ่น ในเขตจังหวัดอุบลราชธานี: ยุทธศาสตร์ที่ 1 การพัฒนาด้านโครงสร้างพื้นฐาน

1. ยุทธศาสตร์การพัฒนาด้านโครงสร้างพื้นฐาน

1.1 แผนงานอุตสาหกรรมและการโยธา

ที่	โครงการ	วัตถุประสงค์	เป้าหมาย (ผลผลิตของโครงการ)	งบประมาณและที่ผ่านมา					ตัวชี้วัด (KPI)	ผลลัพธ์ ที่คาดว่าจะ ได้รับ	หน่วยงาน รับผิดชอบ
				2561 (บาท)	2562 (บาท)	2563 (บาท)	2564 (บาท)	2565 (บาท)			
52	ก่อสร้างถนน คสล. ถนนพลา นแก้ว ชุมชน ศรีพรหม หมู่ที่10 (จากการประชุม ประชาคมระดับ ชุมชนและระดับ ชุมชนตำบล)	ประชาชน สามารถ เดินทางสัญจร ไป-มาได้ สะดวก	<u>-ผลผลิต</u> ก่อสร้างถนน คสล. ถนน พลาณแก้ว ชุมชนศรีพรหม หมู่ที่10 จากผิวจราจร คสล. เดิม -ถนนวิสุตยาภิ บาล1 หมู่ที่10 ขนาดผิว จราจรกว้าง 4.00 เมตร ยาว 215 เมตร หนาเฉลี่ย 0.15 เมตร หรือพื้นที่ผิว จราจรไม่น้อยกว่า 680 ตารางเมตร พร้อมถมดิน ไหล่ทาง <u>-สถานที่ดำเนินการ</u> คสล. ถนนพลาณแก้ว ชุมชน ศรีพรหม หมู่ที่10 จากผิว จราจร คสล. เดิม - ถนนวิสุตยาภิบาล1 หมู่ที่10	-	500,000.00	-	-	-	<u>เชิงปริมาณ</u> 1.ถนนเป็นไปตาม มาตรฐานแบบก่อสร้าง (ตามแบบมาตรฐานงาน ก่อสร้าง)ร้อยละ100 <u>เชิงคุณภาพ</u> 2.สอดคล้องกับความ ต้องการใช้ประโยชน์ ประชาชนเพิ่มขึ้นร้อยละ 90	ประชาชน สัญจรไปมา สะดวก	กองช่าง

รายละเอียดโครงการพัฒนา
แผนพัฒนาท้องถิ่น(พ.ศ.2561-2565)

แบบ ผ.02

เทศบาลตำบลนาจะหลวย อำเภอนาจะหลวย จังหวัดอุบลราชธานี

ก.ยุทธศาสตร์จังหวัดอุบลราชธานี: ยุทธศาสตร์ที่ 2 การส่งเสริมการค้า การลงทุน และการท่องเที่ยว

ข.ยุทธศาสตร์การพัฒนาขององค์กรปกครองส่วนท้องถิ่น ในเขตจังหวัดอุบลราชธานี: ยุทธศาสตร์ที่ 1 การพัฒนาด้านโครงสร้างพื้นฐาน

1. ยุทธศาสตร์การพัฒนาด้านโครงสร้างพื้นฐาน

1.1 แผนงานอุตสาหกรรมและการโยธา

ที่	โครงการ	วัตถุประสงค์	เป้าหมาย (ผลผลิตของโครงการ)	งบประมาณและที่ผ่านมา					ตัวชี้วัด (KPI)	ผลลัพธ์ ที่คาดว่าจะ ได้รับ	หน่วยงาน รับผิดชอบ
				2561 (บาท)	2562 (บาท)	2563 (บาท)	2564 (บาท)	2565 (บาท)			
			-กลุ่มเป้าหมาย ประชาชนในชุมชนห้วยชัน เหนือและประชาชนที่ เดินทางไปมาได้ใช้ประโยชน์								

รายละเอียดโครงการพัฒนา
แผนพัฒนาท้องถิ่น(พ.ศ.2561-2565)

แบบ ผ.02

เทศบาลตำบลนาจะหลวย อำเภอนาจะหลวย จังหวัดอุบลราชธานี

ก.ยุทธศาสตร์จังหวัดอุบลราชธานี: ยุทธศาสตร์ที่ 2 การส่งเสริมการค้า การลงทุน และการท่องเที่ยว

ข.ยุทธศาสตร์การพัฒนาขององค์กรปกครองส่วนท้องถิ่น ในเขตจังหวัดอุบลราชธานี: ยุทธศาสตร์ที่ 1 การพัฒนาด้านโครงสร้างพื้นฐาน

1. ยุทธศาสตร์การพัฒนาด้านโครงสร้างพื้นฐาน

1.1 แผนงานอุตสาหกรรมและการโยธา

ที่	โครงการ	วัตถุประสงค์	เป้าหมาย (ผลผลิตของโครงการ)	งบประมาณและที่ผ่านมา					ตัวชี้วัด (KPI)	ผลลัพธ์ ที่คาดว่าจะ ได้รับ	หน่วยงาน รับผิดชอบ
				2561 (บาท)	2562 (บาท)	2563 (บาท)	2564 (บาท)	2565 (บาท)			
53	ปรับปรุงไหล่ทาง ถนนสีขาวถอยคน ละก้าว (ถนนวิสูตรโยธา ภิบาล) ชุมชนกลางเมือง หมู่ที่ 11 (จากการประชุม ประชาคมระดับ ชุมชนและระดับ ชุมชนตำบล)	ประชาชน สามารถ เดินทางสัญจร ไป-มาได้ สะดวก	<u>-ผลผลิต</u> ปรับปรุงไหล่ทางถนนสีขาว ถอยคนละก้าว (ถนนวิสูตร โยธาภิบาล) ชุมชนกลางเมือง หมู่ที่11 ไหล่ทางกว้างเฉลี่ยข้างละ 3.50 เมตร ยาว 920 เมตร หรือพื้นที่ดำเนินการไม่น้อย กว่า 5,754 ตารางเมตร (ตามแบบแปลนเทศบาล ตำบลนาจะหลวย) <u>-สถานที่ดำเนินการ</u> ถนนวิสูตรโยธาภิบาล ชุมชนกลางเมือง หมู่ที่11 <u>-กลุ่มเป้าหมาย</u> ประชาชนในชุมชนกลาง เมืองและประชาชนที่ เดินทางไปมาได้ใช้ประโยชน์	-	463,000.00	-	-	-	<u>เชิงปริมาณ</u> 1.ถนนเป็นไปตาม มาตรฐานแบบก่อสร้าง (ตามแบบมาตรฐานงาน ก่อสร้าง)ร้อยละ100 <u>เชิงคุณภาพ</u> 2.สอดคล้องกับความ ต้องการใช้ประโยชน์ ประชาชนเพิ่มขึ้นร้อยละ 90	ประชาชน สัญจรไปมา สะดวก	กองช่าง

รายละเอียดโครงการพัฒนา
แผนพัฒนาท้องถิ่น(พ.ศ.2561-2565)

แบบ ผ.02

เทศบาลตำบลนาจะหลวย อำเภอนาจะหลวย จังหวัดอุบลราชธานี

ก.ยุทธศาสตร์จังหวัดอุบลราชธานี: ยุทธศาสตร์ที่ 2 การส่งเสริมการค้า การลงทุน และการท่องเที่ยว

ข.ยุทธศาสตร์การพัฒนาขององค์กรปกครองส่วนท้องถิ่น ในเขตจังหวัดอุบลราชธานี: ยุทธศาสตร์ที่ 1 การพัฒนาด้านโครงสร้างพื้นฐาน

1. ยุทธศาสตร์การพัฒนาด้านโครงสร้างพื้นฐาน

1.1 แผนงานอุตสาหกรรมและการโยธา

ที่	โครงการ	วัตถุประสงค์	เป้าหมาย (ผลผลิตของโครงการ)	งบประมาณและที่ผ่านมา					ตัวชี้วัด (KPI)	ผลลัพธ์ ที่คาดว่าจะ ได้รับ	หน่วยงาน รับผิดชอบ
				2561 (บาท)	2562 (บาท)	2563 (บาท)	2564 (บาท)	2565 (บาท)			
54	ก่อสร้างระบบระบายน้ำไร้ท่อ (ด้วยระบบธนาคารน้ำใต้ดิน) (จากการประชุมประชาคมระดับชุมชนและระดับชุมชนตำบล)	1.เพื่อขับเคลื่อนวาระแห่งชาติด้านการบริหารจัดการน้ำโดยเน้นข้อมูลบนพื้นฐานความเป็นจริง 2.เพื่อให้ประชาชนในพื้นที่มีน้ำอุปโภคบริโภคและน้ำเพื่อการเกษตรตลอดปี 3.เพื่อแก้ไขปัญหา น้ำท่วม ภัยแล้ง ดินเสีย ดินเปรี้ยว อย่างยั่งยืน	<u>-ผลผลิต</u> ก่อสร้างระบบระบายน้ำไร้ท่อ(ด้วยระบบธนาคารน้ำใต้ดิน) ถนนวิสูตรโยธาภิบาล 8 ชุมชนกลางเมือง หมู่ที่11 ถนนวิสูตรโยธาภิบาล8 เชื่อมต่อถนนเทศบาล1-ถนนเทศบาล2 ยาว 522 เมตร (ตามแบบแปลนเทศบาลตำบลนาจะหลวย) <u>-สถานที่ดำเนินการ</u> ถนนวิสูตรโยธาภิบาล8 เชื่อมต่อถนนเทศบาล1-ถนนเทศบาล2 <u>-กลุ่มเป้าหมาย</u> ประชาชนในชุมชนกลางเมืองและประชาชนภายในบริเวณดังกล่าวได้ใช้ประโยชน์	-	194,000.00	-	-	-	<u>เชิงปริมาณ</u> 1ธนาคารน้ำใต้ดิน เป็นไปตามมาตรฐานแบบก่อสร้างร้อยละ100 <u>เชิงคุณภาพ</u> 2.สอดคล้องกับความ ต้องการใช้ประโยชน์ ประชาชนเพิ่มขึ้นร้อยละ 90	1.ประชาชนในพื้นที่มีน้ำอุปโภคบริโภคและน้ำเพื่อการเกษตรตลอด 2.แก้ไขปัญหา น้ำท่วมภัยแล้ง ดินเสีย ดินเปรี้ยวอย่างยั่งยืน	กองช่าง

รายละเอียดโครงการพัฒนา
แผนพัฒนาท้องถิ่น(พ.ศ.2561-2565)

แบบ ผ.02

เทศบาลตำบลนาจะหลวย อำเภอนาจะหลวย จังหวัดอุบลราชธานี

ก.ยุทธศาสตร์จังหวัดอุบลราชธานี: ยุทธศาสตร์ที่ 2 การส่งเสริมการค้า การลงทุน และการท่องเที่ยว

ข.ยุทธศาสตร์การพัฒนาขององค์กรปกครองส่วนท้องถิ่น ในเขตจังหวัดอุบลราชธานี: ยุทธศาสตร์ที่ 1 การพัฒนาด้านโครงสร้างพื้นฐาน

1. ยุทธศาสตร์การพัฒนาด้านโครงสร้างพื้นฐาน

1.1 แผนงานอุตสาหกรรมและการโยธา

ที่	โครงการ	วัตถุประสงค์	เป้าหมาย (ผลผลิตของโครงการ)	งบประมาณและที่ผ่านมา					ตัวชี้วัด (KPI)	ผลลัพธ์ ที่คาดว่าจะ ได้รับ	หน่วยงาน รับผิดชอบ
				2561 (บาท)	2562 (บาท)	2563 (บาท)	2564 (บาท)	2565 (บาท)			
55	1อปท1ถนน ท้องถิ่นใส่ใจ สิ่งแวดล้อม (จากการประชุม ประชาคมระดับ ชุมชนและระดับ ชุมชนตำบล)	เพื่อปรับปรุงภูมิ ทัศน์ถนน วิสูตรโยธาภิบาล 8 มีความสวยงาม น่าชมน่ามอง	<u>-ผลผลิต</u> 1อปท1ถนน ท้องถิ่นใส่ใจ สิ่งแวดล้อม ถนนวิสูตร โยธาภิบาล8 ชุมชนกลาง เมือง หมู่ที่11 (ตามแบบ แปลนเทศบาลตำบล นาจะหลวย) <u>-สถานที่ดำเนินการ</u> ถนนวิสูตรโยธาภิบาล8 ชุมชนกลางเมือง หมู่ที่ 11 <u>-กลุ่มเป้าหมาย</u> ประชาชนในชุมชนกลาง เมืองและประชาชนที่ เดินทางไปมาโดยใช้ประโยชน์	-	56,000.00	-	-	-	<u>เชิงปริมาณ</u> 1.ภูมิทัศน์ถนนได้ มาตรฐานร้อยละ100 <u>เชิงคุณภาพ</u> 2.สอดคล้องกับความ ต้องการใช้ประโยชน์ ประชาชนเพิ่มขึ้นร้อยละ 90	ภูมิทัศน์ถนน วิสูตรโยธาภิ บาล8มีความ สวยงามน่าชม น่ามอง	กองช่าง

รายละเอียดโครงการพัฒนา
แผนพัฒนาท้องถิ่น(พ.ศ.2561-2565)

แบบ ผ.02

เทศบาลตำบลนาจะหลวย อำเภอนาจะหลวย จังหวัดอุบลราชธานี

ก.ยุทธศาสตร์จังหวัดอุบลราชธานี: ยุทธศาสตร์ที่ 2 การส่งเสริมการค้า การลงทุน และการท่องเที่ยว

ข.ยุทธศาสตร์การพัฒนาขององค์กรปกครองส่วนท้องถิ่น ในเขตจังหวัดอุบลราชธานี: ยุทธศาสตร์ที่ 1 การพัฒนาด้านโครงสร้างพื้นฐาน

1. ยุทธศาสตร์การพัฒนาด้านโครงสร้างพื้นฐาน

1.1 แผนงานอุตสาหกรรมและการโยธา

ที่	โครงการ	วัตถุประสงค์	เป้าหมาย (ผลผลิตของโครงการ)	งบประมาณและที่ผ่านมา					ตัวชี้วัด (KPI)	ผลลัพธ์ ที่คาดว่าจะ ได้รับ	หน่วยงาน รับผิดชอบ
				2561 (บาท)	2562 (บาท)	2563 (บาท)	2564 (บาท)	2565 (บาท)			
56	ก่อสร้างวางท่อระบายน้ำ คสล. พร้อมบ่อพักถนน เถาวัลย์ ชุมชนกลางเมือง หมู่ที่ 11 (จากการประชุมประชาคมระดับชุมชนตำบลหรือระดับเทศบาลและจากแผนชุมชนของชุมชนกลางเมือง)	เพื่อป้องกันปัญหาน้ำท่วมขังในชุมชนประชาชนสามารถเดินทางสัญจรไป-มาได้สะดวก	<u>-ผลผลิต</u> ก่อสร้างวางท่อระบายน้ำ คสล. พร้อมบ่อพักถนน เถาวัลย์ ชุมชนกลางเมือง หมู่ที่ 11 ขนาดท่อระบายน้ำ Ø 0.60x 1 เมตร ยาว 285 เมตร (ตามแบบแปลนเทศบาลตำบลนาจะหลวย) <u>-สถานที่ดำเนินการ</u> จากถนนวิสูตรโยธาภิบาล 8 ถึงถนนวิสูตรโยธาภิบาล 6 <u>-กลุ่มเป้าหมาย</u> ประชาชนชุมชนกลางเมืองและผู้สัญจรไปมาได้ใช้ประโยชน์				627,000.00		<u>เชิงปริมาณ</u> 1.ถนนมีทางระบายน้ำเป็นไปตามมาตรฐานแบบก่อสร้าง ร้อยละ 100 <u>เชิงคุณภาพ</u> 2.สอดคล้องกับความต้องการใช้ประโยชน์ของประชาชนเพิ่มขึ้น ร้อยละ 90	ถนนในชุมชนไม่มีน้ำท่วมขังและประชาชนสัญจรไปมาสะดวก	กองช่าง

รายละเอียดโครงการพัฒนา
แผนพัฒนาท้องถิ่น(พ.ศ.2561-2565)

แบบ ผ 02

เทศบาลตำบลนาจะหลวย อำเภอนาจะหลวย จังหวัดอุบลราชธานี

ก. ยุทธศาสตร์จังหวัดอุบลราชธานี: ยุทธศาสตร์ที่ 2 การส่งเสริมการค้า การลงทุน และการท่องเที่ยว

ข. ยุทธศาสตร์การพัฒนาขององค์กรปกครองส่วนท้องถิ่น ในเขตจังหวัดอุบลราชธานี: ยุทธศาสตร์ที่ 1 การพัฒนาด้านโครงสร้างพื้นฐาน

1. ยุทธศาสตร์การพัฒนาด้านโครงสร้างพื้นฐาน

1.1 แผนงานอุตสาหกรรมและการโยธา

ที่	โครงการ	วัตถุประสงค์	เป้าหมาย (ผลผลิตของโครงการ)	งบประมาณและที่ผ่านมา					ตัวชี้วัด (KPI)	ผลลัพธ์ ที่คาดว่าจะ ได้รับ	หน่วยงาน รับผิดชอบ
				2561 (บาท)	2562 (บาท)	2563 (บาท)	2564 (บาท)	2565 (บาท)			
57	ก่อสร้างวางท่อระบายน้ำ คสล. พร้อมบ่อพัก ถนนวิสูตรโยธาภิบาล ชุมชนศรีพรหม หมู่ที่10 (จากการประชุมประชาคมระดับชุมชนตำบลหรือระดับเทศบาล)	เพื่อป้องกันปัญหาน้ำท่วมขังในชุมชนประชาชนสามารถเดินทางสัญจรไป-มาได้สะดวก	- <u>ผลผลิต</u> ก่อสร้างวางท่อระบายน้ำ คสล. พร้อมบ่อพัก ถนนวิสูตรโยธาภิบาล ชุมชนศรีพรหม หมู่ที่10 จากเขตเทศบาล – สะพานพรประชา ขนาดท่อระบายน้ำ Ø 1.00 x 1.00 เมตร ยาว 430 เมตร(ตามแบบแปลนเทศบาลตำบลนาจะหลวย) - <u>สถานที่ดำเนินการ</u> จากเขตเทศบาล – สะพานพรประชา (นอกเขตเทศบาล) - <u>กลุ่มเป้าหมาย</u> ประชาชน ชุมชน ศรีพรหม และประชาชนที่เดินทางสัญจรไปมาได้ใช้ประโยชน์				1,467,000.00 (2559:1,467,000.00)		<u>เชิงปริมาณ</u> 1.ถนนมีทางระบายน้ำเป็นไปตามมาตรฐานแบบก่อสร้างร้อยละ100 <u>เชิงคุณภาพ</u> 2.สอดคล้องกับความต้องการใช้ประโยชน์ของประชาชนเพิ่มขึ้นร้อยละ 90	ถนนในชุมชนไม่มีน้ำท่วมขังและประชาชนสัญจรไปมาสะดวก	กองช่าง

รายละเอียดโครงการพัฒนา
แผนพัฒนาท้องถิ่น(พ.ศ.2561-2565)

แบบ ผ 02

เทศบาลตำบลนาจะหลวย อำเภอนาจะหลวย จังหวัดอุบลราชธานี

ก. ยุทธศาสตร์จังหวัดอุบลราชธานี: ยุทธศาสตร์ที่ 2 การส่งเสริมการค้า การลงทุน และการท่องเที่ยว

ข. ยุทธศาสตร์การพัฒนาขององค์กรปกครองส่วนท้องถิ่น ในเขตจังหวัดอุบลราชธานี: ยุทธศาสตร์ที่ 1 การพัฒนาด้านโครงสร้างพื้นฐาน

1. ยุทธศาสตร์การพัฒนาด้านโครงสร้างพื้นฐาน

1.1 แผนงานอุตสาหกรรมและการโยธา

ที่	โครงการ	วัตถุประสงค์	เป้าหมาย (ผลผลิตของโครงการ)	งบประมาณและที่ผ่านมา					ตัวชี้วัด (KPI)	ผลลัพธ์ ที่คาดว่าจะ ได้รับ	หน่วยงาน รับผิดชอบ	
				2561 (บาท)	2562 (บาท)	2563 (บาท)	2564 (บาท)	2565 (บาท)				
58	เพิ่มประสิทธิภาพ การใช้งานถนนด้วย แอสฟัลท์ติกคอนกรีต (สำเร็จรูป) (จากการประชุม ประชาคมระดับ ชุมชนตำบลหรือ ระดับเทศบาล และ จากแผนชุมชน ชุมชนห้วยชันใต้)	เพื่อแก้ไข ปัญหา ผิวจราจรที่ ชำรุดและ พัฒนาระบบ คมนาคม สะดวก	- <u>ผลผลิต</u> จัดซื้อแอสฟัลท์ติก คอนกรีต (สำเร็จรูป) ฤงละ 20 กิโลกรัม จำนวนปีละ ไม่น้อยกว่า 600 ฤง ใช้ปรับปรุงซ่อมแซมถนน ไม่น้อยกว่า 5 สาย (ตามแบบ แปลนแผนผังและรายการที่ เทศบาลตำบลนาจะหลวย กำหนด) - <u>สถานที่ดำเนินการ</u> ถนนที่ ชำรุดภายในเขตเทศบาล ตำบลนาจะหลวย - <u>กลุ่มเป้าหมาย</u> ประชาชน ที่สัญจรไปมาได้ใช้ประโยชน์	100,000.00 (2559:100,000.00) (2558:100,000.00) (2557:100,000.00)	100,000.00	100,000.00	100,000.00	100,000.00	100,000.00	<u>เชิงปริมาณ</u> 1.ถนนเป็นไปตาม มาตรฐานแบบก่อสร้าง ร้อยละ100 <u>เชิงคุณภาพ</u> 2.สอดคล้องกับความ ต้องการใช้ประโยชน์ของ ประชาชนเพิ่มขึ้น ร้อยละ 90	ถนนในชุมชน ไม่มีน้ำท่วมขัง และประชาชน สัญจรไปมา สะดวก	กองช่าง

รายละเอียดโครงการพัฒนา
แผนพัฒนาท้องถิ่น(พ.ศ.2561-2565)

แบบบ ผ 02

เทศบาลตำบลนาจะหลวย อำเภอนาจะหลวย จังหวัดอุบลราชธานี

ก. ยุทธศาสตร์จังหวัดอุบลราชธานี: ยุทธศาสตร์ที่ 2 การส่งเสริมการค้า การลงทุน และการท่องเที่ยว

ข. ยุทธศาสตร์การพัฒนาขององค์กรปกครองส่วนท้องถิ่น ในเขตจังหวัดอุบลราชธานี: ยุทธศาสตร์ที่ 1 การพัฒนาด้านโครงสร้างพื้นฐาน

1. ยุทธศาสตร์การพัฒนาด้านโครงสร้างพื้นฐาน

1.1 แผนงานอุตสาหกรรมและการโยธา

ที่	โครงการ	วัตถุประสงค์	เป้าหมาย (ผลผลิตของโครงการ)	งบประมาณและที่ผ่านมา					ตัวชี้วัด (KPI)	ผลลัพธ์ ที่คาดว่าจะ ได้รับ	หน่วยงาน รับผิดชอบ
				2561 (บาท)	2562 (บาท)	2563 (บาท)	2564 (บาท)	2565 (บาท)			
59	ก่อสร้างวางท่อระบายน้ำ คสล. พร้อมบ่อพักถนนห้วยโลก2 ชุมชนห้วยโลก หมู่ที่7 (จากการประชุมประชาคมระดับชุมชนตำบลหรือระดับเทศบาล)	เพื่อป้องกันปัญหาน้ำท่วมขังในชุมชนประชาชนสามารถเดินทางสัญจรไป-มาได้สะดวก	-ผลผลิตก่อสร้างวางท่อระบายน้ำ คสล. พร้อมบ่อพักถนนห้วยโลก2 ชุมชนห้วยโลก หมู่ที่7 ขนาดท่อระบายน้ำ Ø 0.60 x 1 เมตร ยาว 776 เมตร(ตามแบบแปลนเทศบาลตำบลนาจะหลวย) -สถานที่ดำเนินการเริ่มจากทางหลวง2248 ถึงลำห้วยโลก -กลุ่มเป้าหมาย ประชาชน ชุมชนห้วยโลกและประชาชนที่เดินทางไปมาบริเวณดังกล่าวได้ใช้ประโยชน์					1,707,200.00	<u>เชิงปริมาณ</u> 1.ถนนมีทางระบายน้ำเป็นไปตามมาตรฐานแบบก่อสร้างร้อยละ100 <u>เชิงคุณภาพ</u> 2.สอดคล้องกับความต้องการใช้ประโยชน์ของประชาชนเพิ่มขึ้น ร้อยละ 90	ถนนในชุมชนไม่มีน้ำท่วมขังและประชาชนสัญจรไปมาสะดวก	กองช่าง

รายละเอียดโครงการพัฒนา
แผนพัฒนาท้องถิ่น(พ.ศ.2561-2565)

แบบ ผ.02

เทศบาลตำบลนาจะหลวย อำเภอนาจะหลวย จังหวัดอุบลราชธานี

ก. ยุทธศาสตร์จังหวัดอุบลราชธานี: ยุทธศาสตร์ที่ 2 การส่งเสริมการค้า การลงทุน และการท่องเที่ยว

ข. ยุทธศาสตร์การพัฒนาขององค์กรปกครองส่วนท้องถิ่น ในเขตจังหวัดอุบลราชธานี: ยุทธศาสตร์ที่ 1 การพัฒนาด้านโครงสร้างพื้นฐาน

1. ยุทธศาสตร์การพัฒนาด้านโครงสร้างพื้นฐาน

1.1 แผนงานอุตสาหกรรมและการโยธา

ที่	โครงการ	วัตถุประสงค์	เป้าหมาย (ผลผลิตของโครงการ)	งบประมาณและที่ผ่านมา					ตัวชี้วัด (KPI)	ผลลัพธ์ ที่คาดว่าจะ ได้รับ	หน่วยงาน รับผิดชอบ
				2561 (บาท)	2562 (บาท)	2563 (บาท)	2564 (บาท)	2565 (บาท)			
60	ก่อสร้างผิวจราจร แอสฟัลต์ติก ถนน วิสูตรโยธาภิบาล6 ชุมชนกลางเมือง หมู่ที่11 (จากการประชุม ประชาคมระดับ ชุมชนตำบลหรือ ระดับเทศบาลและ จากแผนชุมชนของ ชุมชนกลางเมือง)	1.เพื่อเพิ่ม พื้นที่ผิว จราจร คสล. 2.เพื่อให้การ สัญจรไปมาได้ สะดวกและ ช่วยลด อุบัติเหตุจาก การจราจร	-ผลผลิตก่อสร้างผิวจราจร แอสฟัลต์ติก ถนนวิสูตร โยธาภิบาล6 ชุมชนกลางเมือง หมู่ที่11 ผิวจราจรกว้าง 8 เมตร ยาว 830 เมตรหรือ พื้นที่ไม่น้อยกว่า 6,640 ตารางเมตร (ตามแบบแปลนเทศบาล ตำบลนาจะหลวย) -สถานที่ดำเนินการ จากถนนวิสูตรโยธาภิบาล ถึงถนนถาวรวิสัย -กลุ่มเป้าหมาย ประชาชน ชุมชนกลางเมือง และ ประชาชนที่เดินทางสัญจรไป มาได้ใช้ประโยชน์					2,124,800.00	<u>เชิงปริมาณ</u> 1.แอสฟัลต์ติก คอนกรีต (สำเร็จรูป) เป็นไปตาม คุณสมบัติที่กำหนดร้อยละ 100 <u>เชิงคุณภาพ</u> 2.สอดคล้องกับความ ต้องการใช้ประโยชน์ของ ประชาชนเพิ่มขึ้น ร้อยละ 90	ประชาชน สัญจรไปมา สะดวก	กองช่าง

รายละเอียดโครงการพัฒนา
แผนพัฒนาท้องถิ่น(พ.ศ.2561-2565)

เทศบาลตำบลนาจะหลวย อำเภอนาจะหลวย จังหวัดอุบลราชธานี

ก. ยุทธศาสตร์จังหวัดอุบลราชธานี: ยุทธศาสตร์ที่ 2 การส่งเสริมการค้า การลงทุน และการท่องเที่ยว

ข. ยุทธศาสตร์การพัฒนาขององค์กรปกครองส่วนท้องถิ่น ในเขตจังหวัดอุบลราชธานี: ยุทธศาสตร์ที่ 1 การพัฒนาด้านโครงสร้างพื้นฐาน

1. ยุทธศาสตร์การพัฒนาด้านโครงสร้างพื้นฐาน

1.1 แผนงานอุตสาหกรรมและการโยธา

ที่	โครงการ	วัตถุประสงค์	เป้าหมาย (ผลผลิตของโครงการ)	งบประมาณและที่ผ่านมา					ตัวชี้วัด (KPI)	ผลลัพธ์ ที่คาดว่าจะ ได้รับ	หน่วยงาน รับผิดชอบ
				2561 (บาท)	2562 (บาท)	2563 (บาท)	2564 (บาท)	2565 (บาท)			
61	ก่อสร้างวางท่อระบายน้ำ คสล. พร้อมบ่อพักถนนวิสูตรโยธาภิบาล4 ชุมชนกลางเมือง หมู่ที่11(จากการประชุมประชาคมระดับชุมชนตำบลหรือระดับเทศบาล และจากแผนชุมชนของชุมชนกลางเมือง)	เพื่อป้องกันปัญหาน้ำท่วมขังในชุมชนประชาชนสามารถเดินทางสัญจรไปมาได้สะดวก	-ผลผลิตก่อสร้างวางท่อระบายน้ำ คสล. พร้อมบ่อพักถนนวิสูตรโยธาภิบาล4 ชุมชนกลางเมือง หมู่ที่11 ขนาดท่อระบายน้ำ Ø 0.60x 1 เมตร ยาว 193 เมตร (ตามแบบแปลนเทศบาลตำบลนาจะหลวย) -สถานที่ดำเนินการจากถนนวิสูตรโยธาภิบาล ถึงบล็อกคอนกรีตตลอดเหลี่ยม -กลุ่มเป้าหมาย ประชาชน ชุมชนกลางเมือง และประชาชนที่เดินทางสัญจรไปมาได้ใช้ประโยชน์					424,600.00	<u>เชิงปริมาณ</u> 1.ถนนมีทางระบายน้ำเป็นไปตามมาตรฐานแบบก่อสร้างร้อยละ100 <u>เชิงคุณภาพ</u> 2.สอดคล้องกับความต้องการใช้ประโยชน์ของประชาชนเพิ่มขึ้นร้อยละ 90	ถนนในชุมชนไม่มีน้ำท่วมขังและประชาชนสัญจรไปมาสะดวก	กองช่าง

รายละเอียดโครงการพัฒนา
แผนพัฒนาท้องถิ่น(พ.ศ.2561-2565)

แบบ ผ 02

เทศบาลตำบลนาจะหลวย อำเภอนาจะหลวย จังหวัดอุบลราชธานี

ก. ยุทธศาสตร์จังหวัดอุบลราชธานี: ยุทธศาสตร์ที่ 2 การส่งเสริมการค้า การลงทุน และการท่องเที่ยว

ข. ยุทธศาสตร์การพัฒนาขององค์กรปกครองส่วนท้องถิ่น ในเขตจังหวัดอุบลราชธานี: ยุทธศาสตร์ที่ 1 การพัฒนาด้านโครงสร้างพื้นฐาน

1. ยุทธศาสตร์การพัฒนาด้านโครงสร้างพื้นฐาน

1.1 แผนงานอุตสาหกรรมและการโยธา

ที่	โครงการ	วัตถุประสงค์	เป้าหมาย (ผลผลิตของโครงการ)	งบประมาณและที่ผ่านมา					ตัวชี้วัด (KPI)	ผลลัพธ์ ที่คาดว่าจะ ได้รับ	หน่วยงาน รับผิดชอบ
				2561 (บาท)	2562 (บาท)	2563 (บาท)	2564 (บาท)	2565 (บาท)			
62	ก่อสร้างวางท่อระบายน้ำ คสล. พร้อมบ่อพักถนน สุภาภิบาล 1 ชุมชนหลักเมือง หมู่ที่ 8 (จากการประชุมประชาคมในระดับชุมชนตำบลหรือระดับเทศบาล)	เพื่อป้องกันปัญหาน้ำท่วมขังในชุมชนประชาชนสามารถเดินทางสัญจรไปมาได้สะดวก	ผลผลิต ก่อสร้างวางท่อระบายน้ำ คสล. พร้อมบ่อพักถนนสุภาภิบาล 1 ชุมชนหลักเมือง หมู่ที่ 8 ขนาดท่อระบายน้ำ Ø 0.80x 1 เมตร ยาว 580 เมตร (ตามแบบแปลนเทศบาลตำบลนาจะหลวย) สถานที่ดำเนินการ จากถนนถนนกิ่งพงษ์ฯ ถึงถนนชัยสุวรรณ กลุ่มเป้าหมาย ประชาชน ชุมชนหลักเมือง และประชาชนที่เดินทางสัญจรไปมาได้ใช้ประโยชน์					1,600,000.00	<u>เชิงปริมาณ</u> 1.ถนนมีทางระบายน้ำเป็นไปตามมาตรฐานแบบก่อสร้างร้อยละ100 <u>เชิงคุณภาพ</u> 2.สอดคล้องกับความต้องการใช้ประโยชน์ของประชาชนเพิ่มขึ้นร้อยละ 90	ถนนในชุมชนไม่มีน้ำท่วมขังและประชาชนสัญจรไปมาสะดวก	

รายละเอียดโครงการพัฒนา
แผนพัฒนาท้องถิ่น(พ.ศ.2561-2565)

เทศบาลตำบลนาจะหลวย อำเภอนาจะหลวย จังหวัดอุบลราชธานี

ก. ยุทธศาสตร์จังหวัดอุบลราชธานี: ยุทธศาสตร์ที่ 2 การส่งเสริมการค้า การลงทุน และการท่องเที่ยว

ข. ยุทธศาสตร์การพัฒนาขององค์กรปกครองส่วนท้องถิ่น ในเขตจังหวัดอุบลราชธานี: ยุทธศาสตร์ที่ 1 การพัฒนาด้านโครงสร้างพื้นฐาน

1. ยุทธศาสตร์การพัฒนาด้านโครงสร้างพื้นฐาน

1.1 แผนงานอุตสาหกรรมและการโยธา

ที่	โครงการ	วัตถุประสงค์	เป้าหมาย (ผลผลิตของโครงการ)	งบประมาณและที่ผ่านมา					ตัวชี้วัด (KPI)	ผลลัพธ์ ที่คาดว่าจะ ได้รับ	หน่วยงาน รับผิดชอบ
				2561 (บาท)	2562 (บาท)	2563 (บาท)	2564 (บาท)	2565 (บาท)			
63	ก่อสร้างวางท่อระบายน้ำ คสล. พร้อมบ่อพักถนนวิเชียร ชุมชนหลักเมือง หมู่ที่8 (จากการประชุมประชาคมระดับชุมชนตำบลหรือระดับเทศบาล) และแผนชุมชนของชุมชนหลักเมือง)	เพื่อป้องกันปัญหาน้ำท่วมขังในชุมชนประชาชนสามารถเดินทางสัญจรไป-มาได้สะดวก	- <u>ผลผลิต</u> ก่อสร้างวางท่อระบายน้ำ คสล. พร้อมบ่อพักถนนวิเชียร ชุมชนหลักเมือง หมู่ที่8 ขนาดท่อระบายน้ำ Ø 0.80x 1.00 เมตร ยาว 818 เมตร (ตามแบบแปลนเทศบาลตำบล นาจะหลวย) - <u>สถานที่ดำเนินการ</u> จากถนนวิสูตรโยธาภิบาล ถึงบล็อกคอนกรีตต่อเหลี่ยม - <u>กลุ่มเป้าหมาย</u> ประชาชนชุมชนหลักเมืองและประชาชนที่เดินทางสัญจรไปมาได้ใช้ประโยชน์					3,681,000.00	<u>เชิงปริมาณ</u> 1.ถนนมีทางระบายน้ำเป็นไปตามมาตรฐานแบบก่อสร้างร้อยละ100 <u>เชิงคุณภาพ</u> 2.สอดคล้องกับความต้องการใช้ประโยชน์ของประชาชนเพิ่มขึ้น ร้อยละ 90	ถนนในชุมชนไม่มีน้ำท่วมขังและประชาชนสัญจรไปมาสะดวก	กองช่าง

รายละเอียดโครงการพัฒนา
แผนพัฒนาท้องถิ่น(พ.ศ.2561-2565)

แบบ ผ.02

เทศบาลตำบลนาจะหลวย อำเภอนาจะหลวย จังหวัดอุบลราชธานี

ก. ยุทธศาสตร์จังหวัดอุบลราชธานี: ยุทธศาสตร์ที่ 2 การส่งเสริมการค้า การลงทุน และการท่องเที่ยว

ข. ยุทธศาสตร์การพัฒนาขององค์กรปกครองส่วนท้องถิ่น ในเขตจังหวัดอุบลราชธานี: ยุทธศาสตร์ที่ 1 การพัฒนาด้านโครงสร้างพื้นฐาน

1. ยุทธศาสตร์การพัฒนาด้านโครงสร้างพื้นฐาน

1.1 แผนงานอุตสาหกรรมและการโยธา

ที่	โครงการ	วัตถุประสงค์	เป้าหมาย (ผลผลิตของโครงการ)	งบประมาณและที่ผ่านมา					ตัวชี้วัด (KPI)	ผลลัพธ์ ที่คาดว่าจะ ได้รับ	หน่วยงาน รับผิดชอบ
				2561 (บาท)	2562 (บาท)	2563 (บาท)	2564 (บาท)	2565 (บาท)			
64	ก่อสร้างวางท่อระบายน้ำ คสล. พร้อมบ่อพัก ถนนวิสูตรโยธาภิบาล 6 ชุมชน กลางเมือง หมู่ที่11 (จากการประชุมประชาคมระดับชุมชนตำบลหรือระดับเทศบาล) และแผนชุมชนของชุมชนกลางเมือง)	เพื่อป้องกันปัญหาน้ำท่วมขังในชุมชนประชาชนสามารถเดินทางสัญจรไป-มาได้สะดวก	- <u>ผลผลิต</u> ก่อสร้างวางท่อระบายน้ำพร้อมบ่อพัก ขนาด Ø 0.60 x 1.00 เมตร ยาว 160 เมตร (ตามแบบแปลนเทศบาลตำบลนาจะหลวย) - <u>สถานที่ดำเนินการ</u> ถนนวิสูตรโยธาภิบาล 6 ชุมชนกลางเมือง เริ่มจากถนนวิสูตรโยธาภิบาล 2 - <u>กลุ่มเป้าหมาย</u> ประชาชนชุมชนกลางเมือง และประชาชนที่เดินทางสัญจร ไป-มาได้ใช้ประโยชน์	-	-	-	500,000.00	-	<u>เชิงปริมาณ</u> 1.ถนนมีทางระบายน้ำเป็นไปตามมาตรฐานแบบก่อสร้างร้อยละ100 <u>เชิงคุณภาพ</u> 2.สอดคล้องกับความต้องการใช้ประโยชน์ของประชาชนเพิ่มขึ้นร้อยละ 90	ถนนในชุมชนไม่มีน้ำท่วมขังและประชาชนสัญจรไปมาสะดวก	กองช่าง

รายละเอียดโครงการพัฒนา
แผนพัฒนาท้องถิ่น(พ.ศ.2561-2565)

แบบ ผ.02

เทศบาลตำบลนาจะหลวย อำเภอนาจะหลวย จังหวัดอุบลราชธานี

ก. ยุทธศาสตร์จังหวัดอุบลราชธานี: ยุทธศาสตร์ที่ 2 การส่งเสริมการค้า การลงทุน และการท่องเที่ยว

ข. ยุทธศาสตร์การพัฒนาขององค์กรปกครองส่วนท้องถิ่น ในเขตจังหวัดอุบลราชธานี: ยุทธศาสตร์ที่ 1 การพัฒนาด้านโครงสร้างพื้นฐาน

1. ยุทธศาสตร์การพัฒนาด้านโครงสร้างพื้นฐาน

1.1 แผนงานอุตสาหกรรมและการโยธา

ที่	โครงการ	วัตถุประสงค์	เป้าหมาย (ผลผลิตของโครงการ)	งบประมาณและที่ผ่านมา					ตัวชี้วัด (KPI)	ผลลัพธ์ ที่คาดว่าจะ ได้รับ	หน่วยงาน รับผิดชอบ
				2561 (บาท)	2562 (บาท)	2563 (บาท)	2564 (บาท)	2565 (บาท)			
65	ก่อสร้างวางท่อระบายน้ำ คสล. พร้อมบ่อพัก ถนนวิสูตรโยธาภิบาลชุมชนหลักเมือง หมู่ที่ 8 (จากการประชุมประชาคมระดับชุมชนตำบลหรือระดับเทศบาล) และแผนชุมชนของชุมชนหลักเมือง)	เพื่อป้องกันปัญหาน้ำท่วมขังในชุมชนประชาชนสามารถเดินทางสัญจรไป-มาได้สะดวก	- ผลผลิต ก่อสร้างวางท่อระบายน้ำพร้อมบ่อพัก ขนาด Ø 0.60 x 1.00 เมตร ยาว 176 เมตร (ตามแบบแปลนเทศบาลตำบลนาจะหลวย) -สถานที่ดำเนินการ ถนนวิสูตรโยธาภิบาล 10 ถึงถนนวิเชียร - กลุ่มเป้าหมาย ประชาชนชุมชนหลักเมืองและประชาชนที่เดินทางสัญจรไปมาได้ใช้ประโยชน์	-	-	-	510,400.00	-	<u>เชิงปริมาณ</u> 1.ถนนมีทางระบายน้ำเป็นไปตามมาตรฐานแบบก่อสร้างร้อยละ100 <u>เชิงคุณภาพ</u> 2.สอดคล้องกับความต้องการใช้ประโยชน์ของประชาชนเพิ่มขึ้นร้อยละ 90	ถนนในชุมชนไม่มีน้ำท่วมขังและประชาชนสัญจรไปมาสะดวก	กองช่าง

รายละเอียดโครงการพัฒนา
แผนพัฒนาท้องถิ่น(พ.ศ.2561-2565)

เทศบาลตำบลนาจะหลวย อำเภอนาจะหลวย จังหวัดอุบลราชธานี

ก. ยุทธศาสตร์จังหวัดอุบลราชธานี: ยุทธศาสตร์ที่ 2 การส่งเสริมการค้า การลงทุน และการท่องเที่ยว

ข. ยุทธศาสตร์การพัฒนาขององค์กรปกครองส่วนท้องถิ่น ในเขตจังหวัดอุบลราชธานี: ยุทธศาสตร์ที่ 1 การพัฒนาด้านโครงสร้างพื้นฐาน

1. ยุทธศาสตร์การพัฒนาด้านโครงสร้างพื้นฐาน

1.1 แผนงานอุตสาหกรรมและการโยธา

ที่	โครงการ	วัตถุประสงค์	เป้าหมาย (ผลผลิตของโครงการ)	งบประมาณและที่ผ่านมา					ตัวชี้วัด (KPI)	ผลลัพธ์ ที่คาดว่าจะ ได้รับ	หน่วยงาน รับผิดชอบ
				2561 (บาท)	2562 (บาท)	2563 (บาท)	2564 (บาท)	2565 (บาท)			
66	ก่อสร้างวางท่อระบายน้ำ คสล. พร้อมบ่อพัก ถนนวิสูตรโยธาภิบาล12 ชุมชนหลักเมือง หมู่ที่ 8 (จากการประชุมประชาคมระดับชุมชนตำบลหรือระดับเทศบาล) และแผนชุมชนของชุมชนหลักเมือง)	เพื่อป้องกันปัญหาน้ำท่วมขังในชุมชนประชาชนสามารถเดินทางสัญจรไป-มาได้สะดวก	- <u>ผลผลิต</u> ก่อสร้างวางท่อระบายน้ำพร้อมบ่อพัก ขนาด Ø 0.60 x 1.00 เมตร ยาว 408 เมตร (ตามแบบแปลนเทศบาลตำบลนาจะหลวย) - <u>สถานที่ดำเนินการ</u> ถนนวิสูตรโยธาภิบาล ถึง ถนนหลักเมือง - <u>กลุ่มเป้าหมาย</u> ประชาชน ชุมชนหลักเมืองและประชาชนที่เดินทางสัญจรไปมาได้ใช้ประโยชน์					1,183,200.00	<u>เชิงปริมาณ</u> 1.ถนนมีทางระบายน้ำเป็นไปตามมาตรฐานแบบก่อสร้างร้อยละ100 <u>เชิงคุณภาพ</u> 2.สอดคล้องกับความต้องการใช้ประโยชน์ของประชาชนเพิ่มขึ้นร้อยละ 90	ถนนในชุมชนไม่มีน้ำท่วมขังและประชาชนสัญจรไปมาสะดวก	กองช่าง

รายละเอียดโครงการพัฒนา
แผนพัฒนาท้องถิ่น(พ.ศ.2561-2565)

เทศบาลตำบลนาจะหลวย อำเภอนาจะหลวย จังหวัดอุบลราชธานี

ก. ยุทธศาสตร์จังหวัดอุบลราชธานี: ยุทธศาสตร์ที่ 2 การส่งเสริมการค้า การลงทุน และการท่องเที่ยว

ข. ยุทธศาสตร์การพัฒนาขององค์กรปกครองส่วนท้องถิ่น ในเขตจังหวัดอุบลราชธานี: ยุทธศาสตร์ที่ 1 การพัฒนาด้านโครงสร้างพื้นฐาน

1. ยุทธศาสตร์การพัฒนาด้านโครงสร้างพื้นฐาน

1.1 แผนงานอุตสาหกรรมและการโยธา

ที่	โครงการ	วัตถุประสงค์	เป้าหมาย (ผลผลิตของโครงการ)	งบประมาณและที่ผ่านมา					ตัวชี้วัด (KPI)	ผลลัพธ์ ที่คาดว่าจะ ได้รับ	หน่วยงาน รับผิดชอบ
				2561 (บาท)	2562 (บาท)	2563 (บาท)	2564 (บาท)	2565 (บาท)			
67	ก่อสร้างวางท่อระบายน้ำ คสล. พร้อมบ่อพัก ถนนสุขาภิบาล 1 ชุมชนห้วยชันเหนือ หมู่ที่ 13 (จากการประชุมประชาคมระดับชุมชนตำบลหรือระดับเทศบาล) และแผนชุมชนของชุมชนห้วยชันเหนือ)	เพื่อป้องกันปัญหาน้ำท่วมขังในชุมชนประชาชนสามารถเดินทางสัญจรไป-มาได้สะดวก	- <u>ผลผลิต</u> ก่อสร้างวางท่อระบายน้ำพร้อมบ่อพัก ขนาด Ø 0.60 x 1.00 เมตร ยาว 406 เมตร (ตามแบบแปลนเทศบาลตำบลนาจะหลวย) - <u>สถานที่ดำเนินการ</u> ถนนสุขาภิบาล 1 ชุมชนห้วยชันเหนือ เริ่มจากถนนชัยสุวรรณ์ ถึงถนนนิเวศน์ - <u>กลุ่มเป้าหมาย</u> ประชาชนชุมชนห้วยชันเหนือและประชาชนที่เดินทางสัญจรไปมาได้ใช้ประโยชน์		-		1,472,000.00	-	<u>เชิงปริมาณ</u> 1.ถนนมีทางระบายน้ำเป็นไปตามมาตรฐานแบบก่อสร้างร้อยละ100 <u>เชิงคุณภาพ</u> 2.สอดคล้องกับความต้องการใช้ประโยชน์ของประชาชนเพิ่มขึ้น ร้อยละ 90	ถนนในชุมชนไม่มีน้ำท่วมขังและประชาชนสัญจรไปมาสะดวก	กองช่าง

รายละเอียดโครงการพัฒนา
แผนพัฒนาท้องถิ่น(พ.ศ.2561-2565)

แบบ ผ.02

เทศบาลตำบลนาจะหลวย อำเภอนาจะหลวย จังหวัดอุบลราชธานี

ก. ยุทธศาสตร์จังหวัดอุบลราชธานี: ยุทธศาสตร์ที่ 2 การส่งเสริมการค้า การลงทุน และการท่องเที่ยว

ข. ยุทธศาสตร์การพัฒนาขององค์กรปกครองส่วนท้องถิ่น ในเขตจังหวัดอุบลราชธานี: ยุทธศาสตร์ที่ 1 การพัฒนาด้านโครงสร้างพื้นฐาน

1. ยุทธศาสตร์การพัฒนาด้านโครงสร้างพื้นฐาน

1.1 แผนงานอุตสาหกรรมและการโยธา

ที่	โครงการ	วัตถุประสงค์	เป้าหมาย (ผลผลิตของโครงการ)	งบประมาณและที่ผ่านมา					ตัวชี้วัด (KPI)	ผลลัพธ์ ที่คาดว่าจะ ได้รับ	หน่วยงาน รับผิดชอบ
				2561 (บาท)	2562 (บาท)	2563 (บาท)	2564 (บาท)	2565 (บาท)			
68	ก่อสร้างขยายผิวจราจร คสล. ถนนวิสูตรโยธาภิบาล 6 ชุมชน ห้วยชันใต้หมู่ที่ 12 (จากการประชุมประชาคมระดับชุมชนตำบลหรือระดับเทศบาล) และแผนชุมชนของชุมชนห้วยชันใต้)	1.เพื่อเพิ่มพื้นที่ผิวจราจร คสล. 2.เพื่อให้การสัญจรไปมาสะดวกและช่วยลดอุบัติเหตุจากการจราจร	- <u>ผลผลิต</u> ก่อสร้างขยายผิวจราจร คสล. สองข้าง กว้างข้างละ 2.00 เมตร ยาว 440.00 เมตร หนา 0.15 เมตร (ตามแบบแปลนเทศบาลตำบลนาจะหลวย) <u>-สถานที่ดำเนินการ</u> ถนนวิสูตรโยธาภิบาล 6 ชุมชน ห้วยชันใต้ เริ่มจากถนนแก้วถวิล ถึง ถนนชัยสุวรรณ <u>- กลุ่มเป้าหมาย</u> ประชาชนชุมชนห้วยชันใต้และประชาชนที่เดินทางสัญจร ไปมาที่ใช้ประโยชน์	-	-	-	880,000.00	-	<u>เชิงปริมาณ</u> 1.ถนนเป็นไปตามมาตรฐานแบบก่อสร้าง ร้อยละ 100 <u>เชิงคุณภาพ</u> 2.สอดคล้องกับความต้องการใช้ประโยชน์ของประชาชนเพิ่มขึ้น ร้อยละ 90	ประชาชนสัญจรไปมาสะดวก	กองช่าง

รายละเอียดโครงการพัฒนา
แผนพัฒนาท้องถิ่น(พ.ศ.2561-2565)

เทศบาลตำบลนาจะหลวย อำเภอนาจะหลวย จังหวัดอุบลราชธานี

ก. ยุทธศาสตร์จังหวัดอุบลราชธานี: ยุทธศาสตร์ที่ 2 การส่งเสริมการค้า การลงทุน และการท่องเที่ยว

ข. ยุทธศาสตร์การพัฒนาขององค์กรปกครองส่วนท้องถิ่น ในเขตจังหวัดอุบลราชธานี: ยุทธศาสตร์ที่ 1 การพัฒนาด้านโครงสร้างพื้นฐาน

1. ยุทธศาสตร์การพัฒนาด้านโครงสร้างพื้นฐาน

1.1 แผนงานอุตสาหกรรมและการโยธา

ที่	โครงการ	วัตถุประสงค์	เป้าหมาย (ผลผลิตของโครงการ)	งบประมาณและที่ผ่านมา					ตัวชี้วัด (KPI)	ผลลัพธ์ ที่คาดว่าจะ ได้รับ	หน่วยงาน รับผิดชอบ
				2561 (บาท)	2562 (บาท)	2563 (บาท)	2564 (บาท)	2565 (บาท)			
69	ก่อสร้างวางท่อระบายน้ำ คสล. พร้อมบ่อพัก ถนนวิสูตรโยธาภิบาล 3 ชุมชนศรีพรหม หมู่ที่ 10 (จากการประชุมประชาคมระดับชุมชนตำบลหรือระดับเทศบาล) และแผนชุมชนของชุมชนศรีพรหม)	เพื่อป้องกันปัญหาน้ำท่วมขังในชุมชนประชาชนสามารถเดินทางสัญจรไป-มาได้สะดวก	-ผลผลิต ก่อสร้างวางท่อระบายน้ำพร้อมบ่อพัก ขนาด Ø 0.60 x 1.00 เมตร ยาว 418 เมตร (ตามแบบแปลนเทศบาลตำบลนาจะหลวย) -สถานที่ดำเนินการ ถนนวิสูตรโยธาภิบาล 3 ชุมชนศรีพรหม เริ่มจากถนนวิสูตรโยธาภิบาล ถึง ถนนวิเศษโกสินทร์ - กลุ่มเป้าหมาย ประชาชนชุมชนศรีพรหมและประชาชนที่เดินทางสัญจรไปมาได้ใช้ประโยชน์	-	-	-	-	1,337,600.00	<u>เชิงปริมาณ</u> 1.ถนนมีทางระบายน้ำเป็นไปตามมาตรฐานแบบก่อสร้างร้อยละ100 <u>เชิงคุณภาพ</u> 2.สอดคล้องกับความต้องการใช้ประโยชน์ของประชาชนเพิ่มขึ้น ร้อยละ 90	ถนนในชุมชนไม่มีน้ำท่วมขังและประชาชนสัญจรไปมาสะดวก	กองช่าง

รายละเอียดโครงการพัฒนา
แผนพัฒนาท้องถิ่น(พ.ศ.2561-2565)

แบบ ผ.02

เทศบาลตำบลนาจะหลวย อำเภอนาจะหลวย จังหวัดอุบลราชธานี

ก. ยุทธศาสตร์จังหวัดอุบลราชธานี: ยุทธศาสตร์ที่ 2 การส่งเสริมการค้า การลงทุน และการท่องเที่ยว

ข. ยุทธศาสตร์การพัฒนาขององค์กรปกครองส่วนท้องถิ่น ในเขตจังหวัดอุบลราชธานี: ยุทธศาสตร์ที่ 1 การพัฒนาด้านโครงสร้างพื้นฐาน

1. ยุทธศาสตร์การพัฒนาด้านโครงสร้างพื้นฐาน

1.1 แผนงานอุตสาหกรรมและการโยธา

ที่	โครงการ	วัตถุประสงค์	เป้าหมาย (ผลผลิตของโครงการ)	งบประมาณและที่ผ่านมา					ตัวชี้วัด (KPI)	ผลลัพธ์ ที่คาดว่าจะ ได้รับ	หน่วยงาน รับผิดชอบ
				2561 (บาท)	2562 (บาท)	2563 (บาท)	2564 (บาท)	2565 (บาท)			
70	ก่อสร้างขยายผิวจราจร คสล. ถนนสุขาภิบาล 1 ชุมชนหลักเมือง หมู่ที่ 8 (จากการประชุมประชาคมระดับชุมชนตำบลหรือระดับเทศบาล) และแผนชุมชนของชุมชนหลักเมือง)	ประชาชนสามารถเดินทางสัญจรไป-มาได้สะดวก	- <u>ผลผลิต</u> ก่อสร้างขยายผิวจราจร คสล. สองข้าง กว้างข้างละ 2.00 เมตร ยาว 212.00 เมตร หนา 0.15 เมตร (ตามแบบแปลนเทศบาลตำบลนาจะหลวย) <u>-สถานที่ดำเนินการ</u> ถนนสุขาภิบาล 1 ชุมชนหลักเมือง เริ่มจากถนนกิ่งพงค์ษา ถึง ถนน เถาว์ถวิลย์ <u>กลุ่มเป้าหมาย</u> ประชาชนชุมชนหลักเมืองและประชาชนที่เดินทางสัญจรไปมาได้ใช้ประโยชน์	-	-	-	424,000.00	-	<u>เชิงปริมาณ</u> 1.ถนนเป็นไปตามมาตรฐานแบบก่อสร้าง ร้อยละ100 <u>เชิงคุณภาพ</u> 2.สอดคล้องกับความต้องการใช้ประโยชน์ประชาชนเพิ่มขึ้นร้อยละ 90	ประชาชนสัญจรไป-มาสะดวก	กองช่าง

รายละเอียดโครงการพัฒนา
แผนพัฒนาท้องถิ่น(พ.ศ.2561-2565)

แบบ ผ.02

เทศบาลตำบลนาจะหลวย อำเภอนาจะหลวย จังหวัดอุบลราชธานี

ก. ยุทธศาสตร์จังหวัดอุบลราชธานี: ยุทธศาสตร์ที่ 2 การส่งเสริมการค้า การลงทุน และการท่องเที่ยว

ข. ยุทธศาสตร์การพัฒนาขององค์กรปกครองส่วนท้องถิ่น ในเขตจังหวัดอุบลราชธานี: ยุทธศาสตร์ที่ 1 การพัฒนาด้านโครงสร้างพื้นฐาน

1. ยุทธศาสตร์การพัฒนาด้านโครงสร้างพื้นฐาน

1.1 แผนงานอุตสาหกรรมและการโยธา

ที่	โครงการ	วัตถุประสงค์	เป้าหมาย (ผลผลิตของโครงการ)	งบประมาณและที่ผ่านมา					ตัวชี้วัด (KPI)	ผลลัพธ์ ที่คาดว่าจะ ได้รับ	หน่วยงาน รับผิดชอบ
				2561 (บาท)	2562 (บาท)	2563 (บาท)	2564 (บาท)	2565 (บาท)			
71	ก่อสร้างขยายผิวจราจร คสล. ถนนศรีมัน ชุมชนศรีพรหม หมู่ที่ 10 (จากการประชุม ประชาคมระดับ ชุมชนตำบลหรือ ระดับเทศบาล) และแผนชุมชน ของชุมชน ศรีพรหม)	ประชาชน สามารถ เดินทาง สัญจรไป-มา ได้สะดวก	- <u>ผลผลิต</u> ก่อสร้างขยายผิวจราจร คสล. สองข้าง กว้างข้างละ 2.00 เมตร ยาว 266.00 เมตร หนา 0.15 เมตร (ตามแบบแปลน เทศบาลตำบลนาจะหลวย) - <u>สถานที่ดำเนินการ</u> ถนนศรีพรหม ชุมชนศรีพรหม เริ่ม จากถนนคอนกรีตเดิม ถึง ถนน วิสูตรโยธาภิบาล 1 <u>กลุ่มเป้าหมาย</u> ประชาชน ชุมชนศรีพรหมและประชาชนที่ เดินทางสัญจรไปมาได้ใช้ประโยชน์				532,000.00		<u>เชิงปริมาณ</u> 1.ถนนเป็นไปตาม มาตรฐานแบบก่อสร้าง ร้อยละ 100 <u>เชิงคุณภาพ</u> 2.สอดคล้องกับ ความ ต้องการใช้ประโยชน์ของ ประชาชนเพิ่มขึ้น ร้อยละ 90	ประชาชน สัญจรไป-มา สะดวก	กองช่าง

รายละเอียดโครงการพัฒนา
แผนพัฒนาท้องถิ่น(พ.ศ.2561-2565)

เทศบาลตำบลนาจะหลวย อำเภอนาจะหลวย จังหวัดอุบลราชธานี

ก. ยุทธศาสตร์จังหวัดอุบลราชธานี: ยุทธศาสตร์ที่ 2 การส่งเสริมการค้า การลงทุน และการท่องเที่ยว

ข. ยุทธศาสตร์การพัฒนาขององค์กรปกครองส่วนท้องถิ่น ในเขตจังหวัดอุบลราชธานี: ยุทธศาสตร์ที่ 1 การพัฒนาด้านโครงสร้างพื้นฐาน

1. ยุทธศาสตร์การพัฒนาด้านโครงสร้างพื้นฐาน

1.1 แผนงานอุตสาหกรรมและการโยธา

ที่	โครงการ	วัตถุประสงค์	เป้าหมาย (ผลผลิตของโครงการ)	งบประมาณและที่ผ่านมา					ตัวชี้วัด (KPI)	ผลลัพธ์ ที่คาดว่าจะ ได้รับ	หน่วยงาน รับผิดชอบ
				2561 (บาท)	2562 (บาท)	2563 (บาท)	2564 (บาท)	2565 (บาท)			
72	ก่อสร้างวางท่อระบายน้ำ คสล. พร้อมบ่อพัก ถนนชัยสุวรรณ ชุมชนห้วยชันเหนือ หมู่ที่ 13 (จากการประชุมประชาคมระดับชุมชนตำบลหรือระดับเทศบาล) และแผนชุมชนของชุมชนห้วยชันเหนือ)	เพื่อป้องกันปัญหาน้ำท่วมขังในชุมชนประชาชนสามารถเดินทางสัญจรไป-มาได้สะดวก	- ผลผลิตก่อสร้างวางท่อระบายน้ำพร้อมบ่อพัก ขนาด Ø 0.60 x 1.00 เมตร ยาว 230 เมตร (ตามแบบแปลนเทศบาลตำบลนาจะหลวย) -สถานที่ดำเนินการ ถนนชัยสุวรรณ ชุมชนห้วยชันเหนือ เริ่มจากถนนวิเชียร ถึงบริเวณหน้าบ้านพ่อใหญ่อุบลทองเกลียว กลุ่มเป้าหมาย ประชาชนชุมชนห้วยชันเหนือและประชาชนที่เดินทางสัญจรไป-มาได้ใช้ประโยชน์	-	-	-	-	736,000.00	<u>เชิงปริมาณ</u> 1.ถนนมีทางระบายน้ำเป็นไปตามมาตรฐานแบบก่อสร้างร้อยละ 100 <u>เชิงคุณภาพ</u> 2.สอดคล้องกับความต้องการใช้ประโยชน์ของประชาชนเพิ่มขึ้นร้อยละ 90	ถนนในชุมชนไม่มีน้ำท่วมขังและประชาชนสัญจรไปมาสะดวก	กองช่าง

รายละเอียดโครงการพัฒนา
แผนพัฒนาท้องถิ่น(พ.ศ.2561-2565)

เทศบาลตำบลนาจะหลวย อำเภอนาจะหลวย จังหวัดอุบลราชธานี

ก. ยุทธศาสตร์จังหวัดอุบลราชธานี: ยุทธศาสตร์ที่ 2 การส่งเสริมการค้า การลงทุน และการท่องเที่ยว

ข. ยุทธศาสตร์การพัฒนาขององค์กรปกครองส่วนท้องถิ่น ในเขตจังหวัดอุบลราชธานี: ยุทธศาสตร์ที่ 1 การพัฒนาด้านโครงสร้างพื้นฐาน

1. ยุทธศาสตร์การพัฒนาด้านโครงสร้างพื้นฐาน

1.1 แผนงานอุตสาหกรรมและการโยธา

ที่	โครงการ	วัตถุประสงค์	เป้าหมาย (ผลผลิตของโครงการ)	งบประมาณและที่ผ่านมา					ตัวชี้วัด (KPI)	ผลลัพธ์ ที่คาดว่าจะ ได้รับ	หน่วยงาน รับผิดชอบ
				2561 (บาท)	2562 (บาท)	2563 (บาท)	2564 (บาท)	2565 (บาท)			
73	ก่อสร้างวางท่อระบายน้ำ คสล. พร้อมบ่อพัก ถนนสุขาภิบาล 1 ชุมชนห้วยชันเหนือ หมู่ที่ 13 (จากการประชุมประชาคมระดับชุมชนตำบลหรือระดับเทศบาล) และแผนชุมชนของชุมชนห้วยชันเหนือ)	เพื่อป้องกันปัญหาน้ำท่วมขังในชุมชนประชาชนสามารถเดินทางสัญจรไป-มาได้สะดวก	- <u>ผลผลิต</u> ก่อสร้างวางท่อระบายน้ำพร้อมบ่อพัก ขนาด Ø 0.60 x 1.00 เมตร ยาว 337 เมตร (ตามแบบแปลนเทศบาลตำบลนาจะหลวย) - <u>สถานที่ดำเนินการ</u> ถนนสุขาภิบาล 1 ชุมชนห้วยชันเหนือ เริ่มจากถนนแก้ววิไลย์ ถึง ถนนชัยสุวรรณ <u>กลุ่มเป้าหมาย</u> ประชาชนชุมชนห้วยชันเหนือและประชาชนที่เดินทางสัญจรไป-มาได้ใช้ประโยชน์	-	-	-	-	1,078,400.00	<u>เชิงปริมาณ</u> 1.ถนนมีทางระบายน้ำเป็นไปตามมาตรฐานแบบก่อสร้างก ร้อยละ 100 <u>เชิงคุณภาพ</u> 2.สอดคล้องกับความต้องการใช้ประโยชน์ของประชาชนเพิ่มขึ้น ร้อยละ 90	ถนนในชุมชนไม่มีน้ำท่วมขังและประชาชนสัญจรไปมาสะดวก	กองช่าง

รายละเอียดโครงการพัฒนา
แผนพัฒนาท้องถิ่น(พ.ศ.2561-2565)

เทศบาลตำบลนาจะหลวย อำเภอนาจะหลวย จังหวัดอุบลราชธานี

ก. ยุทธศาสตร์จังหวัดอุบลราชธานี: ยุทธศาสตร์ที่ 2 การส่งเสริมการค้า การลงทุน และการท่องเที่ยว

ข. ยุทธศาสตร์การพัฒนาขององค์กรปกครองส่วนท้องถิ่น ในเขตจังหวัดอุบลราชธานี: ยุทธศาสตร์ที่ 1 การพัฒนาด้านโครงสร้างพื้นฐาน

1. ยุทธศาสตร์การพัฒนาด้านโครงสร้างพื้นฐาน

1.1 แผนงานอุตสาหกรรมและการโยธา

ที่	โครงการ	วัตถุประสงค์	เป้าหมาย (ผลผลิตของโครงการ)	งบประมาณและที่ผ่านมา					ตัวชี้วัด (KPI)	ผลลัพธ์ ที่คาดว่าจะ ได้รับ	หน่วยงาน รับผิดชอบ
				2561 (บาท)	2562 (บาท)	2563 (บาท)	2564 (บาท)	2565 (บาท)			
74	ก่อสร้างฝิวจراجร คสล. ถนนพิเศษ โกสินทร์ ชุมชน ศรีพรหม หมู่ที่ 10 (จากการประชุม ประชาคมระดับ ชุมชนตำบลหรือ ระดับเทศบาล) และแผนชุมชน ของชุมชนศรี พรหม)	ประชาชน สามารถ เดินทาง สัญจรไป-มา ได้สะดวก	- <u>ผลผลิต</u> ก่อสร้างขยายฝิวจراجร คสล. กว้าง 4.00 เมตร ยาว 630.00 เมตร หนา 0.15 เมตร (ตามแบบแปลนเทศบาล ตำบลนาจะหลวย) - <u>สถานที่ดำเนินการ</u> ถนนพิเศษโกสินทร์ ชุมชนศรีพรหม เริ่มจากถนนวิสูตรโยธาภิบาล 1 - <u>กลุ่มเป้าหมาย</u> ประชาชนชุมชน ศรีพรหมและประชาชนที่เดินทาง สัญจรไปมาได้ใช้ประโยชน์	-	-	-	-	880,000.00	<u>เชิงปริมาณ</u> 1.ถนนเป็นไปตาม มาตรฐานแบบ ก่อสร้าง <u>เชิงคุณภาพ</u> 2.สอดคล้องกับความ ต้องการใช้ประโยชน์ ของประชาชนเพิ่มขึ้น ร้อยละ 90	ประชาชน สัญจรไปมา สะดวก	กองช่าง

รายละเอียดโครงการพัฒนา
แผนพัฒนาท้องถิ่น(พ.ศ.2561-2565)

แบบ ผ 02

เทศบาลตำบลนาจะหลวย อำเภอนาจะหลวย จังหวัดอุบลราชธานี

ก. ยุทธศาสตร์จังหวัดอุบลราชธานี: ยุทธศาสตร์ที่ 2 การส่งเสริมการค้า การลงทุน และการท่องเที่ยว

ข. ยุทธศาสตร์การพัฒนาขององค์กรปกครองส่วนท้องถิ่น ในเขตจังหวัดอุบลราชธานี: ยุทธศาสตร์ที่ 1 การพัฒนาด้านโครงสร้างพื้นฐาน

1. ยุทธศาสตร์การพัฒนาด้านโครงสร้างพื้นฐาน

1.1 แผนงานอุตสาหกรรมและการโยธา

ที่	โครงการ	วัตถุประสงค์	เป้าหมาย (ผลผลิตของโครงการ)	งบประมาณและที่ผ่านมา					ตัวชี้วัด (KPI)	ผลลัพธ์ ที่คาดว่าจะ ได้รับ	หน่วยงาน รับผิดชอบ
				2561 (บาท)	2562 (บาท)	2563 (บาท)	2564 (บาท)	2565 (บาท)			
75	ซ่อมสร้างผิวจราจรด้วยหินคลุก ถนนสุขาภิบาล 2 ชุมชนห้วยชันใต้ หมู่ที่ 12 (จากการประชุมประชาคมระดับชุมชนตำบลหรือระดับเทศบาล) และแผนชุมชนของชุมชนห้วยชันใต้)	ประชาชนสามารถเดินทางสัญจรไป-มาได้สะดวก	- <u>ผลผลิต</u> ก่อสร้างขยายผิวจราจรคสล. กว้าง 5.00 เมตร ยาว 417.00 เมตร (ตามแบบแปลนเทศบาลตำบลนาจะหลวย) - <u>สถานที่ดำเนินการ</u> ถนนสุขาภิบาล 2 ชุมชนห้วยชันใต้ เริ่มจากถนนพิจิตร ถึง ถนนเวียงชัย - <u>กลุ่มเป้าหมาย</u> ประชาชนชุมชนห้วยชันใต้และประชาชนที่เดินทางสัญจร ไป-มาได้ใช้ประโยชน์			72,975.00			<u>เชิงปริมาณ</u> 1.ถนนมีทางระบายน้ำเป็นไปตามมาตรฐานแบบก่อสร้าง ร้อยละ 100 <u>เชิงคุณภาพ</u> 2.สอดคล้องกับความต้องการใช้ประโยชน์ของประชาชนเพิ่มขึ้น ร้อยละ 90	ประชาชนสัญจรไปมาสะดวก	กองช่าง

รายละเอียดโครงการพัฒนา
แผนพัฒนาท้องถิ่น(พ.ศ.2561-2565)

แบบ ผ 02

เทศบาลตำบลนาจะหลวย อำเภอนาจะหลวย จังหวัดอุบลราชธานี

ก. ยุทธศาสตร์จังหวัดอุบลราชธานี: ยุทธศาสตร์ที่ 2 การส่งเสริมการค้า การลงทุน และการท่องเที่ยว

ข. ยุทธศาสตร์การพัฒนาขององค์กรปกครองส่วนท้องถิ่น ในเขตจังหวัดอุบลราชธานี: ยุทธศาสตร์ที่ 1 การพัฒนาด้านโครงสร้างพื้นฐาน

1. ยุทธศาสตร์การพัฒนาด้านโครงสร้างพื้นฐาน

1.1 แผนงานอุตสาหกรรมและการโยธา

ที่	โครงการ	วัตถุประสงค์	เป้าหมาย (ผลผลิตของโครงการ)	งบประมาณและที่ผ่านมา					ตัวชี้วัด (KPI)	ผลลัพธ์ ที่คาดว่าจะ ได้รับ	หน่วยงาน รับผิดชอบ
				2561 (บาท)	2562 (บาท)	2563 (บาท)	2564 (บาท)	2565 (บาท)			
76	ก่อสร้างผิวจราจรแอสฟัลท์ติกคอนกรีตถนนวิสูตรโยธาภิบาล 5 ชุมชนศรีพรหม หมู่ที่ 10 (จากการประชุมประชาคมระดับชุมชนตำบลหรือระดับเทศบาล) และแผนชุมชนของชุมชนศรีพรหม)	ประชาชนสามารถเดินทางสัญจรไป-มาได้สะดวก	<u>-ผลผลิต</u> ก่อสร้างขยายผิวจราจร คสล. กว้าง 8.00 เมตร ยาว 410.00 เมตร หนา 0.05 เมตร (ตามแบบแปลนเทศบาลตำบลนาจะหลวย) <u>-สถานที่ดำเนินการ</u> ถนนวิสูตรโยธาภิบาล 5 ชุมชนศรีพรหม เริ่มจากถนนวิสูตรโยธาภิบาล ถึง ถนนวิเศษโกสินทร์ <u>-กลุ่มเป้าหมาย</u> ประชาชนชุมชนห้วยชันเหนือและประชาชนที่เดินทางสัญจรไป-มาได้ใช้ประโยชน์	-	-	-	-	1,049,600.00	<u>เชิงปริมาณ</u> 1.ถนนเป็นไปตามมาตรฐานแบบก่อสร้าง ร้อยละ 100 <u>เชิงคุณภาพ</u> 2.สอดคล้องกับความต้องการใช้ประโยชน์ของประชาชนเพิ่มขึ้น ร้อยละ 90	ประชาชนสัญจรไปมาสะดวก	กองช่าง

รายละเอียดโครงการพัฒนา
แผนพัฒนาท้องถิ่น(พ.ศ.2561-2565)

เทศบาลตำบลนาจะหลวย อำเภอนาจะหลวย จังหวัดอุบลราชธานี

ก. ยุทธศาสตร์จังหวัดอุบลราชธานี: ยุทธศาสตร์ที่ 2 การส่งเสริมการค้า การลงทุน และการท่องเที่ยว

ข. ยุทธศาสตร์การพัฒนาขององค์กรปกครองส่วนท้องถิ่น ในเขตจังหวัดอุบลราชธานี: ยุทธศาสตร์ที่ 1 การพัฒนาด้านโครงสร้างพื้นฐาน

1. ยุทธศาสตร์การพัฒนาด้านโครงสร้างพื้นฐาน

1.1 แผนงานอุตสาหกรรมและการโยธา

ที่	โครงการ	วัตถุประสงค์	เป้าหมาย (ผลผลิตของโครงการ)	งบประมาณและที่ผ่านมา					ตัวชี้วัด (KPI)	ผลลัพธ์ ที่คาดว่าจะ ได้รับ	หน่วยงาน รับผิดชอบ
				2561 (บาท)	2562 (บาท)	2563 (บาท)	2564 (บาท)	2565 (บาท)			
77	ก่อสร้างผิวจราจร คสล. ถนนภายในสำนักงานเทศบาลตำบลนาจะหลวย (จากการประชุมประชาคมระดับชุมชนตำบลหรือระดับเทศบาล) และแผนชุมชนของชุมชนศรีพรหม)	ประชาชนสามารถเดินทางสัญจรไป-มาได้สะดวก	- <u>ผลผลิต</u> ก่อสร้างขยายผิวจราจร คสล. กว้าง 5.00 เมตร ยาว 233.00 เมตร หนา 0.15 เมตร (ตามแบบแปลนเทศบาลตำบลนาจะหลวย) - <u>สถานที่ดำเนินการ</u> ถนนภายในสำนักงานเทศบาลตำบลนาจะหลวย - <u>กลุ่มเป้าหมาย</u> ประชาชนชุมชนศรีพรหมและประชาชนที่เดินทางสัญจรไปมาได้ใช้ประโยชน์	-	-	-	582,500.00	-	<u>เชิงปริมาณ</u> 1.ถนนมีเป็นไปตามมาตรฐานแบบก่อสร้าง ร้อยละ 100 <u>เชิงคุณภาพ</u> 2.สอดคล้องกับความต้องการใช้ประโยชน์ของประชาชนเพิ่มขึ้น ร้อยละ 90	ประชาชนสัญจรไปมาสะดวก	กองช่าง

รายละเอียดโครงการพัฒนา
แผนพัฒนาท้องถิ่น(พ.ศ.2561-2565)

แบบ ผ 02

เทศบาลตำบลนาจะหลวย อำเภอนาจะหลวย จังหวัดอุบลราชธานี

ก. ยุทธศาสตร์จังหวัดอุบลราชธานี: ยุทธศาสตร์ที่ 2 การส่งเสริมการค้า การลงทุน และการท่องเที่ยว

ข. ยุทธศาสตร์การพัฒนาขององค์กรปกครองส่วนท้องถิ่น ในเขตจังหวัดอุบลราชธานี: ยุทธศาสตร์ที่ 1 การพัฒนาด้านโครงสร้างพื้นฐาน

1. ยุทธศาสตร์การพัฒนาด้านโครงสร้างพื้นฐาน

1.1 แผนงานอุตสาหกรรมและการโยธา

ที่	โครงการ	วัตถุประสงค์	เป้าหมาย (ผลผลิตของโครงการ)	งบประมาณและที่ผ่านมา					ตัวชี้วัด (KPI)	ผลลัพธ์ ที่คาดว่าจะ ได้รับ	หน่วยงาน รับผิดชอบ
				2561 (บาท)	2562 (บาท)	2563 (บาท)	2564 (บาท)	2565 (บาท)			
78	ก่อสร้างวางท่อระบายน้ำ คสล. พร้อมบ่อพัก ถนนวิสูตรโยธาภิบาล 4 ชุมชน กลางเมือง หมู่ที่ 11 (จากการประชุมประชาคมระดับชุมชนตำบลหรือระดับเทศบาล) และแผนชุมชนของชุมชนกลางเมือง)	เพื่อป้องกันปัญหาน้ำท่วมขังในชุมชนประชาชนสามารถเดินทางสัญจรไป-มาได้สะดวก	-ผลผลิต ก่อสร้างวางท่อระบายน้ำพร้อมบ่อพัก ขนาด Ø 0.60 x 1.00 เมตร ยาว 306 เมตร (ตามแบบแปลนเทศบาลตำบลนาจะหลวย) -สถานที่ดำเนินการ ถนนวิสูตรโยธาภิบาล 4 ชุมชนกลางเมือง เริ่มจากถนนวิสูตรโยธาภิบาล ถึงถนนกลางเมือง -กลุ่มเป้าหมาย ประชาชนชุมชนกลางเมืองและประชาชนที่เดินทางสัญจรไปมาได้ใช้ประโยชน์					979,200.00	<u>เชิงปริมาณ</u> 1.ถนนมีทางระบายน้ำเป็นไปตามมาตรฐานแบบก่อสร้างร้อยละ 100 <u>เชิงคุณภาพ</u> 2.สอดคล้องกับความต้องการใช้ประโยชน์ของประชาชนเพิ่มขึ้นร้อยละ 90	ถนนในชุมชนไม่มีน้ำท่วมขังและประชาชนสัญจรไปมาสะดวก	กองช่าง

รายละเอียดโครงการพัฒนา
แผนพัฒนาท้องถิ่น(พ.ศ.2561-2565)

เทศบาลตำบลนาจะหลวย อำเภอนาจะหลวย จังหวัดอุบลราชธานี

ก. ยุทธศาสตร์จังหวัดอุบลราชธานี: ยุทธศาสตร์ที่ 2 การส่งเสริมการค้า การลงทุน และการท่องเที่ยว

ข. ยุทธศาสตร์การพัฒนาขององค์กรปกครองส่วนท้องถิ่น ในเขตจังหวัดอุบลราชธานี: ยุทธศาสตร์ที่ 1 การพัฒนาด้านโครงสร้างพื้นฐาน

1. ยุทธศาสตร์การพัฒนาด้านโครงสร้างพื้นฐาน

1.1 แผนงานอุตสาหกรรมและการโยธา

ที่	โครงการ	วัตถุประสงค์	เป้าหมาย (ผลผลิตของโครงการ)	งบประมาณและที่ผ่านมา					ตัวชี้วัด (KPI)	ผลลัพธ์ ที่คาดว่าจะ ได้รับ	หน่วยงาน รับผิดชอบ
				2561 (บาท)	2562 (บาท)	2563 (บาท)	2564 (บาท)	2565 (บาท)			
79	เทลานคอนกรีต บริเวณศาลากลาง บ้าน ชุมชน ห้วยชันใต้ (จากการประชุม ประชาคมระดับ ชุมชนตำบลหรือ ระดับเทศบาล) และแผนชุมชน ของชุมชน ห้วยชันใต้)	1.เพื่อ สะดวกต่อ ประชาชน ที่มาใช้ บริการ 2.เพื่อความ เป็นระเบียบ เรียบร้อย	- <u>ผลผลิต</u> เทลานคอนกรีต บริเวณศาลากลางบ้าน บ้าน ห้วยชันใต้ ขนาด 30.00x40.00 เมตร หรือ พื้นที่ ไม่น้อยกว่า 1,500 ตารางเมตร หนา 0.10 เมตร (ตามแบบแปลนเทศบาล ตำบลนาจะหลวย) - <u>สถานที่ดำเนินการ</u> ศาลากลางบ้าน บ้านห้วยชันใต้ - <u>กลุ่มเป้าหมาย</u> ประชาชน ชุมชนห้วยชันใต้	-	-	-	-	480,000.00	<u>เชิงปริมาณ</u> 1..ลานคอนกรีต บริเวณศาลากลางบ้าน เป็นไปตามมาตรฐาน แบบก่อสร้างร้อยละ 100 <u>เชิงคุณภาพ</u> 2.สอดคล้องกับความ ต้องการใช้ประโยชน์ ของประชาชนเพิ่มขึ้น ร้อยละ 90	ประชาชนมี ความ สะดวกใน การมาใช้ บริการ	กองช่าง

รายละเอียดโครงการพัฒนา
แผนพัฒนาท้องถิ่น(พ.ศ.2561-2565)

เทศบาลตำบลนาจะหลวย อำเภอนาจะหลวย จังหวัดอุบลราชธานี

ก. ยุทธศาสตร์จังหวัดอุบลราชธานี: ยุทธศาสตร์ที่ 2 การส่งเสริมการค้า การลงทุน และการท่องเที่ยว

ข. ยุทธศาสตร์การพัฒนาขององค์กรปกครองส่วนท้องถิ่น ในเขตจังหวัดอุบลราชธานี: ยุทธศาสตร์ที่ 1 การพัฒนาด้านโครงสร้างพื้นฐาน

1. ยุทธศาสตร์การพัฒนาด้านโครงสร้างพื้นฐาน

1.1 แผนงานอุตสาหกรรมและการโยธา

ที่	โครงการ	วัตถุประสงค์	เป้าหมาย (ผลผลิตของโครงการ)	งบประมาณและที่ผ่านมา					ตัวชี้วัด (KPI)	ผลลัพธ์ ที่คาดว่าจะ ได้รับ	หน่วยงาน รับผิดชอบ
				2561 (บาท)	2562 (บาท)	2563 (บาท)	2564 (บาท)	2565 (บาท)			
80	ก่อสร้างห้องน้ำ สาธารณะ (สำนักงาน เทศบาลตำบล หลังเก่า) (ชุมชน กลางเมือง) (จากการประชุม ประชาคมระดับ ชุมชนตำบลหรือ ระดับเทศบาล) และแผนชุมชน ของชุมชนกลาง เมือง)	1.เพื่อ สะดวกต่อ ประชาชน ที่มาใช้ บริการ 2.เพื่อความ เป็นระเบียบ เรียบร้อย	- <u>ผลผลิต</u> ก่อสร้างห้องน้ำ จำนวน 5 ห้อง (ตามแบบ แปลนเทศบาลตำบล นาจะหลวย) - <u>สถานที่ดำเนินการ</u> สำนักงานเทศบาล ตำบลนาจะหลวยหลังเก่า - <u>กลุ่มเป้าหมาย</u> ประชาชน ภายในเขตเทศบาลตำบล นาจะหลวยได้ใช้ประโยชน์	-	-	-	-	200,000.00	<u>เชิงปริมาณ</u> 1.ห้องน้ำเป็นไปตาม มาตรฐานแบบ ก่อสร้างร้อยละ 100 <u>เชิงคุณภาพ</u> 2.สอดคล้องกับความ ต้องการใช้ประโยชน์ ของประชาชนเพิ่มขึ้น ร้อยละ 90	ประชาชนมี ความ สะดวกใน การมาใช้ บริการ	กองช่าง

รายละเอียดโครงการพัฒนา
แผนพัฒนาท้องถิ่น(พ.ศ.2561-2565)

เทศบาลตำบลนาจะหลวย อำเภอนาจะหลวย จังหวัดอุบลราชธานี

ก. ยุทธศาสตร์จังหวัดอุบลราชธานี: ยุทธศาสตร์ที่ 2 การส่งเสริมการค้า การลงทุน และการท่องเที่ยว

ข. ยุทธศาสตร์การพัฒนาขององค์กรปกครองส่วนท้องถิ่น ในเขตจังหวัดอุบลราชธานี: ยุทธศาสตร์ที่ 1 การพัฒนาด้านโครงสร้างพื้นฐาน

1. ยุทธศาสตร์การพัฒนาด้านโครงสร้างพื้นฐาน

1.1 แผนงานอุตสาหกรรมและการโยธา

ที่	โครงการ	วัตถุประสงค์	เป้าหมาย (ผลผลิตของโครงการ)	งบประมาณและที่ผ่านมา					ตัวชี้วัด (KPI)	ผลลัพธ์ ที่คาดว่าจะ ได้รับ	หน่วยงาน รับผิดชอบ
				2561 (บาท)	2562 (บาท)	2563 (บาท)	2564 (บาท)	2565 (บาท)			
81	ก่อสร้างวางท่อระบายน้ำ คสล. พร้อมบ่อพัก ถนนวิสูตรโยธาภิบาล 4 ชุมชน กลางเมือง หมู่ที่ 11 (จากการประชุมประชาคมระดับชุมชนตำบลหรือระดับเทศบาล) และแผนชุมชนของชุมชนกลางเมือง)	เพื่อป้องกันปัญหาน้ำท่วมขังในชุมชนประชาชนสามารถเดินทางสัญจรไป-มาได้สะดวก	<u>-ผลผลิต</u> ก่อสร้างวางท่อระบายน้ำพร้อมบ่อพัก ขนาด Ø 0.40 x 1.00 เมตร ยาว 213 เมตร (ตามแบบแปลนเทศบาลตำบลนาจะหลวย) <u>-สถานที่ดำเนินการ</u> ถนนวิสูตรโยธาภิบาล 4 ชุมชนกลางเมือง เริ่มจากถนนกลางเมือง ถึง ถนนเยาว์ถวิลย์ <u>-กลุ่มเป้าหมาย</u> ประชาชนชุมชนกลางเมืองและประชาชนที่เดินทางสัญจรไปมาได้ใช้ประโยชน์					383,400.00	<u>เชิงปริมาณ</u> 1.ถนนมีทางระบายน้ำเป็นไปตามมาตรฐานแบบก่อสร้าง ร้อยละ 100 <u>เชิงคุณภาพ</u> 2.สอดคล้องกับความต้องการใช้ประโยชน์ของประชาชนเพิ่มขึ้น ร้อยละ 90	ถนนในชุมชนไม่มีน้ำท่วมขังและประชาชนสัญจรไปมาสะดวก	กองช่าง

รายละเอียดโครงการพัฒนา
แผนพัฒนาท้องถิ่น(พ.ศ.2561-2565)

แบบ ผ 02

เทศบาลตำบลนาจะหลวย อำเภอนาจะหลวย จังหวัดอุบลราชธานี

ก. ยุทธศาสตร์จังหวัดอุบลราชธานี: ยุทธศาสตร์ที่ 2 การส่งเสริมการค้า การลงทุน และการท่องเที่ยว

ข. ยุทธศาสตร์การพัฒนาขององค์กรปกครองส่วนท้องถิ่น ในเขตจังหวัดอุบลราชธานี: ยุทธศาสตร์ที่ 1 การพัฒนาด้านโครงสร้างพื้นฐาน

1. ยุทธศาสตร์การพัฒนาด้านโครงสร้างพื้นฐาน

1.1 แผนงานอุตสาหกรรมและการโยธา

ที่	โครงการ	วัตถุประสงค์	เป้าหมาย (ผลผลิตของโครงการ)	งบประมาณและที่ผ่านมา					ตัวชี้วัด (KPI)	ผลลัพธ์ ที่คาดว่าจะ ได้รับ	หน่วยงาน รับผิดชอบ
				2561 (บาท)	2562 (บาท)	2563 (บาท)	2564 (บาท)	2565 (บาท)			
82	ก่อสร้างวางท่อระบายน้ำ คสล. พร้อมบ่อพัก ทั้งสองข้างทางถนนกลางเมือง ชุมชนกลางเมือง หมู่ที่ 11 (จากการประชุมประชาคมระดับชุมชนตำบลหรือระดับเทศบาล) และแผนชุมชนของชุมชนกลางเมือง)	เพื่อป้องกันปัญหาน้ำท่วมขังในชุมชนประชาชนสามารถเดินทางสัญจรไป-มาได้สะดวก	<u>-ผลผลิต</u> ก่อสร้างวางท่อระบายน้ำพร้อมบ่อพัก ขนาด Ø 0.60 x 1.00 เมตร ยาว 356 เมตร (ตามแบบแปลนเทศบาลตำบลนาจะหลวย) <u>-สถานที่ดำเนินการ</u> ถนนกลางเมือง ชุมชนกลางเมือง เริ่มจากถนนวิสูตรโยธาภิบาล 2 ถึง ถนนวิสูตรโยธาภิบาล 6 <u>-กลุ่มเป้าหมาย</u> ประชาชนชุมชนกลางเมืองและประชาชนที่เดินทางสัญจรไป-มาได้ใช้ประโยชน์					2,278,400.00	<u>เชิงปริมาณ</u> 1.ถนนมีทางระบายน้ำเป็นไปตามมาตรฐานแบบก่อสร้าง ร้อยละ 100 <u>เชิงคุณภาพ</u> 2.สอดคล้องกับความต้องการใช้ประโยชน์ของประชาชนเพิ่มขึ้น ร้อยละ 90	ถนนในชุมชนไม่มีน้ำท่วมขังและประชาชนสัญจรไปมาสะดวก	กองช่าง

รายละเอียดโครงการพัฒนา
แผนพัฒนาท้องถิ่น(พ.ศ.2561-2565)

แบบ ผ 02

เทศบาลตำบลนาจะหลวย อำเภอนาจะหลวย จังหวัดอุบลราชธานี

ก. ยุทธศาสตร์จังหวัดอุบลราชธานี: ยุทธศาสตร์ที่ 2 การส่งเสริมการค้า การลงทุน และการท่องเที่ยว

ข. ยุทธศาสตร์การพัฒนาขององค์กรปกครองส่วนท้องถิ่น ในเขตจังหวัดอุบลราชธานี: ยุทธศาสตร์ที่ 1 การพัฒนาด้านโครงสร้างพื้นฐาน

1. ยุทธศาสตร์การพัฒนาด้านโครงสร้างพื้นฐาน

1.1 แผนงานอุตสาหกรรมและการโยธา

ที่	โครงการ	วัตถุประสงค์	เป้าหมาย (ผลผลิตของโครงการ)	งบประมาณและที่ผ่านมา					ตัวชี้วัด (KPI)	ผลลัพธ์ ที่คาดว่าจะ ได้รับ	หน่วยงาน รับผิดชอบ
				2561 (บาท)	2562 (บาท)	2563 (บาท)	2564 (บาท)	2565 (บาท)			
83	ก่อสร้างรางระบายน้ำ คสล. พร้อมบ่อพัก ถนนวิสูตรโยธาภิบาล 8 ชุมชน กลางเมือง หมู่ที่ 11 (จากการประชุมประชาคมระดับชุมชนตำบลหรือระดับเทศบาล) และแผนชุมชนของชุมชนกลางเมือง)	เพื่อป้องกันปัญหาน้ำท่วมขังในชุมชนประชาชนสามารถเดินทางสัญจรไป-มาได้สะดวก	<u>ผลผลิต</u> ก่อสร้างวางท่อระบายน้ำพร้อมบ่อพักขนาด Ø 0.60 x 1.00 เมตร ยาว 830 เมตร (ตามแบบแปลนเทศบาลตำบลนาจะหลวย) <u>-สถานที่ดำเนินการ</u> ถนนวิสูตรโยธาภิบาล 8 ชุมชนกลางเมือง เริ่มจากถนนวิสูตรโยธาภิบาลถึง ถนนแก้วถวิล <u>-กลุ่มเป้าหมาย</u> ประชาชนชุมชนกลางเมืองและประชาชนที่เดินทางสัญจร ไป-มาได้ใช้ประโยชน์	-	-	-	-	2,656,000.00	<u>เชิงปริมาณ</u> 1.ถนนมีทางระบายน้ำเป็นไปตามมาตรฐานแบบก่อสร้าง <u>เชิงคุณภาพ</u> 2.สอดคล้องกับความต้องการใช้ประโยชน์ของประชาชนเพิ่มขึ้นร้อยละ 90	ถนนในชุมชนไม่มีน้ำท่วมขังและประชาชนสัญจรไปมาสะดวก	กองช่าง

รายละเอียดโครงการพัฒนา
แผนพัฒนาท้องถิ่น(พ.ศ.2561-2565)

เทศบาลตำบลนาจะหลวย อำเภอนาจะหลวย จังหวัดอุบลราชธานี

ก. ยุทธศาสตร์จังหวัดอุบลราชธานี: ยุทธศาสตร์ที่ 2 การส่งเสริมการค้า การลงทุน และการท่องเที่ยว

ข. ยุทธศาสตร์การพัฒนาขององค์กรปกครองส่วนท้องถิ่น ในเขตจังหวัดอุบลราชธานี: ยุทธศาสตร์ที่ 1 การพัฒนาด้านโครงสร้างพื้นฐาน

1. ยุทธศาสตร์พัฒนาด้านโครงสร้างพื้นฐาน

1.1 แผนงานอุตสาหกรรมและการโยธา

ที่	โครงการ	วัตถุประสงค์	เป้าหมาย (ผลผลิตของโครงการ)	งบประมาณและที่ผ่านมา					ตัวชี้วัด (KPI)	ผลลัพธ์ ที่คาดว่าจะ ได้รับ	หน่วยงาน รับผิดชอบ
				2561 (บาท)	2562 (บาท)	2563 (บาท)	2564 (บาท)	2565 (บาท)			
84	ก่อสร้างผิว จราจร คสล. ถนนสุขาภิบาล2 ชุมชนห้วยชัน เหนือ หมู่ที่ 13 (จากการประชุม ประชาคมระดับ ชุมชนตำบลหรือ ระดับเทศบาล) และแผนชุมชน ของชุมชน ห้วยชันเหนือ)	ประชาชน สามารถ เดินทาง สัญจรไป-มา ได้สะดวก	- <u>ผลผลิต</u> ก่อสร้างผิว จราจร คสล. กว้าง 4.00 เมตร ยาว 153.00 เมตร หนา 0.15 เมตร (ตามแบบแปลนเทศบาล ตำบลนาจะหลวย) - <u>สถานที่ดำเนินการ</u> ถนนสุขาภิบาล 2 ชุมชน ห้วยชันเหนือ เริ่มจากผิว ถนน คสล. เดิม ถึง ผิว ถนน คสล. เดิม (บริเวณ ด้านหลังโรงแรมภูตะวัน) - <u>กลุ่มเป้าหมาย</u> ประชาชนชุมชนห้วยชัน เหนือและประชาชนที่ เดินทางสัญจรไปมาได้ใช้ ประโยชน์					306,000.00	<u>เชิงปริมาณ</u> 1.ถนนเป็นไปตามมาตรฐาน แบบก่อสร้างร้อยละ 100 <u>เชิงคุณภาพ</u> 2.สอดคล้องกับ ความต้องการใช้ประโยชน์ ประชาชนเพิ่มขึ้นร้อยละ 90	ประชาชนสัญจร ไปมาสะดวก	กองช่าง

รายละเอียดโครงการพัฒนา
แผนพัฒนาท้องถิ่น(พ.ศ.2561-2565)

เทศบาลตำบลนาจะหลวย อำเภอนาจะหลวย จังหวัดอุบลราชธานี

ก. ยุทธศาสตร์จังหวัดอุบลราชธานี: ยุทธศาสตร์ที่ 2 การส่งเสริมการค้า การลงทุน และการท่องเที่ยว

ข. ยุทธศาสตร์การพัฒนาขององค์กรปกครองส่วนท้องถิ่น ในเขตจังหวัดอุบลราชธานี: ยุทธศาสตร์ที่ 1 การพัฒนาด้านโครงสร้างพื้นฐาน

1. ยุทธศาสตร์พัฒนาด้านโครงสร้างพื้นฐาน

1.1 แผนงานอุตสาหกรรมและการโยธา

ที่	โครงการ	วัตถุประสงค์	เป้าหมาย (ผลผลิตของโครงการ)	งบประมาณและที่ผ่านมา					ตัวชี้วัด (KPI)	ผลลัพธ์ ที่คาดว่าจะ ได้รับ	หน่วยงาน รับผิดชอบ
				2561 (บาท)	2562 (บาท)	2563 (บาท)	2564 (บาท)	2565 (บาท)			
85	ก่อสร้างผิว จราจร คสล. ถนนขากิบาล 1 ชุมชนห้วยชันใต้ หมู่ที่ 12 (จากการประชุม ประชาคมระดับ ชุมชนตำบลหรือ ระดับเทศบาล) และแผนชุมชน ของชุมชน ห้วยชันเหนือ)	ประชาชน สามารถ เดินทาง สัญจรไป-มา ได้สะดวก	- <u>ผลผลิต</u> ก่อสร้างผิว จราจร คสล. กว้าง 4.00 เมตร ยาว 664.00 เมตร หนา 0.15 เมตร (ตามแบบแปลนเทศบาล ตำบลนาจะหลวย) - <u>สถานที่ดำเนินการ</u> ถนนขากิบาล 1 ชุมชน ห้วยชันใต้ เริ่มจากผิว ถนน คสล. เดิม ถึง ถนนเวียงชัย - <u>กลุ่มเป้าหมาย</u> ประชาชนชุมชนห้วยชัน ใต้และประชาชนที่ เดินทางสัญจรไปมาได้ใช้ ประโยชน์					1,328,000.00	<u>เชิงปริมาณ</u> 1.ถนนเป็นไปตามมาตรฐาน แบบก่อสร้าง ร้อยละ 100 <u>เชิงคุณภาพ</u> 2.สอดคล้องกับ ความต้องการใช้ประโยชน์ ประชาชนเพิ่มขึ้นร้อยละ 90	ประชาชนสัญจร ไปมาสะดวก	กองช่าง

รายละเอียดโครงการพัฒนา
แผนพัฒนาท้องถิ่น(พ.ศ.2561-2565)

เทศบาลตำบลนาจะหลวย อำเภอนาจะหลวย จังหวัดอุบลราชธานี

ก. ยุทธศาสตร์จังหวัดอุบลราชธานี: ยุทธศาสตร์ที่ 2 การส่งเสริมการค้า การลงทุน และการท่องเที่ยว

ข. ยุทธศาสตร์การพัฒนาขององค์กรปกครองส่วนท้องถิ่น ในเขตจังหวัดอุบลราชธานี: ยุทธศาสตร์ที่ 1 การพัฒนาด้านโครงสร้างพื้นฐาน

1. ยุทธศาสตร์การพัฒนาด้านโครงสร้างพื้นฐาน

1.1 แผนงานอุตสาหกรรมและการโยธา

ที่	โครงการ	วัตถุประสงค์	เป้าหมาย (ผลผลิตของโครงการ)	งบประมาณและที่ผ่านมา					ตัวชี้วัด (KPI)	ผลลัพธ์ ที่คาดว่าจะได้รับ	หน่วยงาน รับผิดชอบ
				2561 (บาท)	2562 (บาท)	2563 (บาท)	2564 (บาท)	2565 (บาท)			
86	ก่อสร้างผิวจราจร คสล. ถนนห้วยโลก ชุมชนห้วยโลก หมู่ที่ 7 (จากการประชุม ประชาคมระดับ ชุมชนตำบลหรือ ระดับชุมชนตำบล) และแผนชุมชนของ ชุมชนห้วยโลก)	ประชาชน สามารถ เดินทาง สัญจรไป-มา ได้สะดวก	- <u>ผลผลิต</u> ก่อสร้างผิวจราจร คสล. กว้าง 4.00 เมตร ยาว 500.00 เมตร หนา 0.15 เมตร (ตามแบบแปลน เทศบาล ตำบลนาจะหลวย) - <u>สถานที่ดำเนินการ</u> ถนนห้วยโลก ชุมชนห้วยโลก เริ่มจากถนนห้วยโลก 2 (หน้าบ้านแม่ฮ้อด) ถึง ถนนพลาญแก้ว - <u>กลุ่มเป้าหมาย</u> ประชาชน ชุมชนห้วยโลกและประชาชน ที่เดินทางสัญจรไปมาได้ใช้ ประโยชน์	-	-	-	-	1,000,000.00	<u>เชิงปริมาณ</u> 1.ถนนเป็นไป ตามมาตรฐาน แบบก่อสร้าง ร้อยละ 100 <u>เชิงคุณภาพ</u> 2.สอดคล้องกับ ความต้องการ ใช้ประโยชน์ ประชาชน เพิ่มขึ้นร้อยละ 90	ประชาชนสัญจร ไปมาสะดวก	กองช่าง

รายละเอียดโครงการพัฒนา
แผนพัฒนาท้องถิ่น(พ.ศ.2561-2565)

แบบ ผ 02

เทศบาลตำบลนาจะหลวย อำเภอนาจะหลวย จังหวัดอุบลราชธานี

ก. ยุทธศาสตร์จังหวัดอุบลราชธานี: ยุทธศาสตร์ที่ 2 การส่งเสริมการค้า การลงทุน และการท่องเที่ยว

ข. ยุทธศาสตร์การพัฒนาขององค์กรปกครองส่วนท้องถิ่น ในเขตจังหวัดอุบลราชธานี: ยุทธศาสตร์ที่ 1 การพัฒนาด้านโครงสร้างพื้นฐาน

1. ยุทธศาสตร์การพัฒนาด้านโครงสร้างพื้นฐาน

1.1 แผนงานอุตสาหกรรมและการโยธา

ที่	โครงการ	วัตถุประสงค์	เป้าหมาย (ผลผลิตของโครงการ)	งบประมาณและที่ผ่านมา					ตัวชี้วัด (KPI)	ผลลัพธ์ ที่คาดว่าจะ ได้รับ	หน่วยงาน รับผิดชอบ
				2561 (บาท)	2562 (บาท)	2563 (บาท)	2564 (บาท)	2565 (บาท)			
87	ก่อสร้างวางท่อระบายน้ำ คสล. พร้อมบ่อพัก ถนนวิสูตรโยธาภิบาล 11 ชุมชนห้วยโลก หมู่ที่ 7 (จากการประชุมประชาคมระดับชุมชนตำบลหรือระดับเทศบาล) และแผนชุมชนของชุมชนห้วยโลก)	เพื่อป้องกันปัญหาน้ำท่วมขังในชุมชนประชาชนสามารถเดินทางสัญจรไป-มาได้สะดวก	-ผลผลิต ก่อสร้างวางท่อระบายน้ำพร้อมบ่อพัก ขนาด Ø 0.60 x 1.00 เมตร ยาว 410 เมตร (ตามแบบแปลนเทศบาลตำบลนาจะหลวย) -สถานที่ดำเนินการ ถนนวิสูตรโยธาภิบาล 11 ชุมชนห้วยโลก ถนนวิสูตรโยธาภิบาล ถึง ถนนวิเศษโกสินทร์ -กลุ่มเป้าหมาย ประชาชนชุมชนห้วยโลกและประชาชนที่เดินทางสัญจรไปมาได้ใช้ประโยชน์				1,312,000.00		<u>เชิงปริมาณ</u> 1.ถนนมีทางระบายน้ำเป็นไปตามมาตรฐานแบบก่อสร้างร้อยละ 100 <u>เชิงคุณภาพ</u> 2.สอดคล้องกับความต้องการใช้ประโยชน์ของประชาชนเพิ่มขึ้นร้อยละ 90	ถนนในชุมชนไม่มีน้ำท่วมขังและประชาชนสัญจรไปมาสะดวก	กองช่าง

รายละเอียดโครงการพัฒนา
แผนพัฒนาท้องถิ่น(พ.ศ.2561-2565)

แบบ ผ 02

เทศบาลตำบลนาจะหลวย อำเภอนาจะหลวย จังหวัดอุบลราชธานี

ก. ยุทธศาสตร์จังหวัดอุบลราชธานี: ยุทธศาสตร์ที่ 2 การส่งเสริมการค้า การลงทุน และการท่องเที่ยว

ข. ยุทธศาสตร์การพัฒนาขององค์กรปกครองส่วนท้องถิ่น ในเขตจังหวัดอุบลราชธานี: ยุทธศาสตร์ที่ 1 การพัฒนาด้านโครงสร้างพื้นฐาน

1. ยุทธศาสตร์การพัฒนาด้านโครงสร้างพื้นฐาน

1.1 แผนงานอุตสาหกรรมและการโยธา

ที่	โครงการ	วัตถุประสงค์	เป้าหมาย (ผลผลิตของโครงการ)	งบประมาณและที่ผ่านมา					ตัวชี้วัด (KPI)	ผลลัพธ์ ที่คาดว่าจะ ได้รับ	หน่วยงาน รับผิดชอบ
				2561 (บาท)	2562 (บาท)	2563 (บาท)	2564 (บาท)	2565 (บาท)			
88	ก่อสร้างผิวจราจร คสล. ถนนห้วยชัน ใต้ ชุมชนห้วยชันใต้ หมู่ที่ 12 (จากการประชุม ประชาคมระดับ ชุมชนตำบลหรือ ระดับเทศบาล) และแผนชุมชนของ ชุมชนห้วยชันใต้)	ประชาชน สามารถ เดินทาง สัญจรไป-มา ได้สะดวก	- <u>ผลผลิต</u> ก่อสร้างผิวจราจร คสล. กว้าง 4.00 เมตร ยาว 540.00 เมตร หนา 0.15 เมตร (ตามแบบแปลน เทศบาล ตำบลนาจะหลวย) - <u>สถานที่ดำเนินการ</u> ถนนห้วยชันใต้ ชุมชนห้วยชัน ใต้ จากผิวถนน คสล. เดิม ถึง ถนนเวียงชัย - <u>กลุ่มเป้าหมาย</u> ประชาชน ชุมชนห้วยชันใต้และ ประชาชนที่เดินทางสัญจรไป มาได้ใช้ประโยชน์	-	-	-	1,080,000.00	-	<u>เชิงปริมาณ</u> 1.ถนนเป็นไป ตามมาตรฐาน แบบก่อสร้าง ร้อยละ 100 <u>เชิงคุณภาพ</u> 2.สอดคล้อง กับความ ต้องการใช้ ประโยชน์ ประชาชน เพิ่มขึ้นร้อย ละ 90	ประชาชนสัญจร ไปมาสะดวก	กองช่าง

รายละเอียดโครงการพัฒนา
แผนพัฒนาท้องถิ่น(พ.ศ.2561-2565)

เทศบาลตำบลนาจะหลวย อำเภอนาจะหลวย จังหวัดอุบลราชธานี

ก. ยุทธศาสตร์จังหวัดอุบลราชธานี: ยุทธศาสตร์ที่ 2 การส่งเสริมการค้า การลงทุน และการท่องเที่ยว

ข. ยุทธศาสตร์การพัฒนาขององค์กรปกครองส่วนท้องถิ่น ในเขตจังหวัดอุบลราชธานี: ยุทธศาสตร์ที่ 1 การพัฒนาด้านโครงสร้างพื้นฐาน

1. ยุทธศาสตร์การพัฒนาด้านโครงสร้างพื้นฐาน

1.1 แผนงานอุตสาหกรรมและการโยธา

ที่	โครงการ	วัตถุประสงค์	เป้าหมาย (ผลผลิตของโครงการ)	งบประมาณและที่ผ่านมา					ตัวชี้วัด (KPI)	ผลลัพธ์ ที่คาดว่าจะ ได้รับ	หน่วยงาน รับผิดชอบ
				2561 (บาท)	2562 (บาท)	2563 (บาท)	2564 (บาท)	2565 (บาท)			
89	ก่อสร้างคลอง รูปตัวยูถนนวิเชียร ชุมชนหลักเมือง หมู่ที่ 8 (จากการประชุม ประชาคมระดับ ชุมชนตำบลหรือ ระดับเทศบาล และแผนชุมชนของ ชุมชนหลักเมือง)	ประชาชน สามารถ เดินทาง สัญจรไป-มา ได้สะดวก	- <u>ผลผลิต</u> ก่อสร้างคลอง รูปตัวยู ยาว 25 เมตร (ตามแบบแปลนเทศบาล ตำบลนาจะหลวย) - <u>สถานที่ดำเนินการ</u> ถนนวิเชียร ชุมชนหลักเมือง ต่อจากคลองเดิม ถึง ถนนกิ่งพงษ์ฯ - <u>กลุ่มเป้าหมาย</u> ประชาชน ชุมชนหลักเมือง		-	-	50,000.00	-	<u>เชิงปริมาณ</u> 1.ถนนมีทาง ระบายน้ำ เป็นไปตาม มาตรฐาน แบบก่อสร้าง ร้อยละ 100 <u>เชิงคุณภาพ</u> 2.สอดคล้อง กับความ ต้องการใช้ ประโยชน์ของ ประชาชน เพิ่มขึ้น ร้อยละ 90	ถนนในชุมชนไม่มี น้ำท่วมขังและ ประชาชน สัญจรไปมา สะดวก	

รายละเอียดโครงการพัฒนา
แผนพัฒนาท้องถิ่น(พ.ศ.2561-2565)

เทศบาลตำบลนาจะหลวย อำเภอนาจะหลวย จังหวัดอุบลราชธานี

ก. ยุทธศาสตร์จังหวัดอุบลราชธานี: ยุทธศาสตร์ที่ 2 การส่งเสริมการค้า การลงทุน และการท่องเที่ยว

ข. ยุทธศาสตร์การพัฒนาขององค์กรปกครองส่วนท้องถิ่น ในเขตจังหวัดอุบลราชธานี: ยุทธศาสตร์ที่ 1 การพัฒนาด้านโครงสร้างพื้นฐาน

1. ยุทธศาสตร์การพัฒนาด้านโครงสร้างพื้นฐาน

1.1 แผนงานอุตสาหกรรมและการโยธา

ที่	โครงการ	วัตถุประสงค์	เป้าหมาย (ผลผลิตของโครงการ)	งบประมาณและที่ผ่านมา					ตัวชี้วัด (KPI)	ผลลัพธ์ ที่คาดว่าจะ ได้รับ	หน่วยงาน รับผิดชอบ
				2561 (บาท)	2562 (บาท)	2563 (บาท)	2564 (บาท)	2565 (บาท)			
90	ก่อสร้างวางท่อระบายน้ำ คสล. พร้อมบ่อพัก ถนนห้วยโลก 2 ชุมชนห้วยโลก หมู่ที่ 7 (จากการประชุมประชาคมระดับชุมชนตำบล) และแผนชุมชนของชุมชนห้วยโลก)	เพื่อป้องกันปัญหาน้ำท่วมขังในชุมชนประชาชนสามารถเดินทางสัญจรไป-มาได้สะดวก	-ผลผลิต ก่อสร้างวางท่อระบายน้ำพร้อมบ่อพัก ขนาด Ø 0.60 x 1.00 เมตร ยาว 335 เมตร (ตามแบบแปลนเทศบาลตำบลนาจะหลวย) -สถานที่ดำเนินการ ถนนห้วยโลก2 ชุมชนห้วยโลก เริ่มจากทางหลวง 2248 ถึง ถนนพลาญแก้ว -กลุ่มเป้าหมาย ประชาชนชุมชนห้วยโลกและประชาชนที่เดินทางสัญจรไปมาได้ใช้ประโยชน์	-	-	-	-	1,072,000.00	<u>เชิงปริมาณ</u> 1.ถนนมีทางระบายน้ำเป็นไปตามมาตรฐานแบบก่อสร้าง ร้อยละ 100 <u>เชิงคุณภาพ</u> 2.สอดคล้องกับความต้องการใช้ประโยชน์ของประชาชนเพิ่มขึ้น ร้อยละ 90	ถนนในชุมชนไม่มีน้ำท่วมขังและประชาชนสัญจรไปมาสะดวก	กองช่าง

รายละเอียดโครงการพัฒนา
แผนพัฒนาท้องถิ่น(พ.ศ.2561-2565)

เทศบาลตำบลนาจะหลวย อำเภอนาจะหลวย จังหวัดอุบลราชธานี

ก. ยุทธศาสตร์จังหวัดอุบลราชธานี: ยุทธศาสตร์ที่ 2 การส่งเสริมการค้า การลงทุน และการท่องเที่ยว

ข.ยุทธศาสตร์การพัฒนาขององค์กรปกครองส่วนท้องถิ่น ในเขตจังหวัดอุบลราชธานี: ยุทธศาสตร์ที่ 1 การพัฒนาด้านโครงสร้างพื้นฐาน

1. ยุทธศาสตร์การพัฒนาด้านโครงสร้างพื้นฐาน

1.1 แผนงานอุตสาหกรรมและการโยธา

ที่	โครงการ	วัตถุประสงค์	เป้าหมาย (ผลผลิตของโครงการ)	งบประมาณและที่ผ่านมา					ตัวชี้วัด (KPI)	ผลลัพธ์ ที่คาดว่าจะ ได้รับ	หน่วยงาน รับผิดชอบ
				2561 (บาท)	2562 (บาท)	2563 (บาท)	2564 (บาท)	2565 (บาท)			
91	ก่อสร้างผิวจราจร คสล. ถนนวิสูตร โยธาภิบาล 16 ชุมชนหลักเมือง หมู่ที่ 8 (จากการประชุม ประชาคมระดับ ชุมชนตำบล) และแผนชุมชนของ ชุมชนหลักเมือง)	ประชาชน สามารถ เดินทาง สัญจรไป-มา ได้สะดวก	- <u>ผลผลิต</u> ก่อสร้างผิวจราจร คสล. กว้าง 4.00 เมตร ยาว 405.00 เมตร หนา 0.15 เมตร (ตามแบบแปลน เทศบาล ตำบลนาจะหลวย) <u>-สถานที่ดำเนินการ</u> ถนนวิสูตรโยธาภิบาล 16 ชุมชนหลักเมือง จากถนน วิสูตรโยธาภิบาล ถึง ถนนกลางเมือง <u>กลุ่มเป้าหมาย</u> ประชาชน ชุมชนหลักเมืองและ ประชาชนที่เดินทางสัญจรไป มาได้ใช้ประโยชน์	-	-	-	810,000.00	-	<u>เชิงปริมาณ</u> 1.ถนนเป็นไป ตามมาตรฐาน แบบก่อสร้าง ร้อยละ 100 <u>เชิงคุณภาพ</u> 2.สอดคล้อง กับความ ต้องการใช้ ประโยชน์ ประชาชน เพิ่มขึ้นร้อย ละ 90	ประชาชนสัญจร ไปมาสะดวก	กองช่าง

รายละเอียดโครงการพัฒนา
แผนพัฒนาท้องถิ่น(พ.ศ.2561-2565)

เทศบาลตำบลนาจะหลวย อำเภอนาจะหลวย จังหวัดอุบลราชธานี

ก. ยุทธศาสตร์จังหวัดอุบลราชธานี: ยุทธศาสตร์ที่ 2 การส่งเสริมการค้า การลงทุน และการท่องเที่ยว

ข. ยุทธศาสตร์การพัฒนาขององค์กรปกครองส่วนท้องถิ่น ในเขตจังหวัดอุบลราชธานี: ยุทธศาสตร์ที่ 1 การพัฒนาด้านโครงสร้างพื้นฐาน

1. ยุทธศาสตร์การพัฒนาด้านโครงสร้างพื้นฐาน

1.1 แผนงานอุตสาหกรรมและการโยธา

ที่	โครงการ	วัตถุประสงค์	เป้าหมาย (ผลผลิตของโครงการ)	งบประมาณและที่ผ่านมา					ตัวชี้วัด (KPI)	ผลลัพธ์ ที่คาดว่าจะได้รับ	หน่วยงาน รับผิดชอบ
				2561 (บาท)	2562 (บาท)	2563 (บาท)	2564 (บาท)	2565 (บาท)			
92	ก่อสร้างผิวจราจร คสล. ถนนหลัก เมือง ชุมชนหลัก เมือง หมู่ที่ 8 (จากการประชุม ประชาคมระดับ ชุมชนตำบลหรือ ระดับเทศบาล) และแผนชุมชนของ ชุมชนหลักเมือง)	ประชาชน สามารถ เดินทาง สัญจรไป-มา ได้สะดวก	- <u>ผลผลิต</u> ก่อสร้างผิวจราจร คสล. กว้าง 4.00 เมตร ยาว 380.00 เมตร หนา 0.15 เมตร (ตามแบบแปลน เทศบาล ตำบลนาจะหลวย) - <u>สถานที่ดำเนินการ</u> ถนนหลักเมือง ชุมชนหลัก เมือง จากถนนวิสุตรโยธา กิโล 14 ถึง บริเวณหน้า ประปาส่วนภูมิภาค <u>กลุ่มเป้าหมาย</u> ประชาชน ชุมชนหลักเมืองและ ประชาชนที่เดินทางสัญจรไป มาได้ใช้ประโยชน์				760,000.00		<u>เชิงปริมาณ</u> 1.ถนนเป็นไป ตามมาตรฐาน แบบก่อสร้าง ร้อยละ 100 <u>เชิงคุณภาพ</u> 2.สอดคล้อง กับความ ต้องการใช้ ประโยชน์ ประชาชน เพิ่มขึ้นร้อย ละ 90	ประชาชนสัญจร ไปมาสะดวก	กองช่าง

รายละเอียดโครงการพัฒนา
แผนพัฒนาท้องถิ่น(พ.ศ.2561-2565)

เทศบาลตำบลนาจะหลวย อำเภอนาจะหลวย จังหวัดอุบลราชธานี

ก. ยุทธศาสตร์จังหวัดอุบลราชธานี: ยุทธศาสตร์ที่ 2 การส่งเสริมการค้า การลงทุน และการท่องเที่ยว

ข.ยุทธศาสตร์การพัฒนาขององค์กรปกครองส่วนท้องถิ่น ในเขตจังหวัดอุบลราชธานี: ยุทธศาสตร์ที่ 1 การพัฒนาด้านโครงสร้างพื้นฐาน

1. ยุทธศาสตร์การพัฒนาด้านโครงสร้างพื้นฐาน

1.1 แผนงานอุตสาหกรรมและการโยธา

ที่	โครงการ	วัตถุประสงค์	เป้าหมาย (ผลผลิตของโครงการ)	งบประมาณและที่ผ่านมา					ตัวชี้วัด (KPI)	ผลลัพธ์ ที่คาดว่าจะ ได้รับ	หน่วยงาน รับผิดชอบ
				2561 (บาท)	2562 (บาท)	2563 (บาท)	2564 (บาท)	2565 (บาท)			
93	ก่อสร้างวางท่อระบายน้ำ คสล. พร้อมบ่อพัก ถนนวิสูตรโยธาภิบาล 12 ชุมชนหลักเมือง หมู่ที่ 8 (จากการประชุมประชาคมระดับชุมชนตำบลหรือระดับเทศบาล) และแผนชุมชนของชุมชนหลักเมือง)	เพื่อป้องกันปัญหาน้ำท่วมขังในชุมชนประชาชนสามารถเดินทางสัญจรไป-มาได้สะดวก	-ผลิต ก่อสร้างวางท่อระบายน้ำพร้อมบ่อพัก ขนาด \varnothing 0.60 x 1.00 เมตร ยาว 408 เมตร (ตามแบบแปลนเทศบาลตำบลนาจะหลวย) <u>-สถานที่ดำเนินการ</u> ถนนวิสูตรโยธาภิบาล 12 ชุมชนหลักเมือง ถนนวิสูตรโยธาภิบาล ถึงถนนกลางเมือง <u>กลุ่มเป้าหมาย</u> ประชาชนชุมชนหลักเมืองและประชาชนที่เดินทางสัญจรไปมาได้ใช้ประโยชน์					1,305,600.00	<u>เชิงปริมาณ</u> 1.ถนนมีทางระบายน้ำเป็นไปตามมาตรฐานแบบก่อสร้างร้อยละ 100 <u>เชิงคุณภาพ</u> 2.สอดคล้องกับความต้องการใช้ประโยชน์ของประชาชนเพิ่มขึ้นร้อยละ 90	ถนนในชุมชนไม่มีน้ำท่วมขังและประชาชนสัญจรไปมาสะดวก	กองช่าง

รายละเอียดโครงการพัฒนา
แผนพัฒนาท้องถิ่น(พ.ศ.2561-2565)

เทศบาลตำบลนาจะหลวย อำเภอนาจะหลวย จังหวัดอุบลราชธานี

ก. ยุทธศาสตร์จังหวัดอุบลราชธานี: ยุทธศาสตร์ที่ 2 การส่งเสริมการค้า การลงทุน และการท่องเที่ยว

ข. ยุทธศาสตร์การพัฒนาขององค์กรปกครองส่วนท้องถิ่น ในเขตจังหวัดอุบลราชธานี: ยุทธศาสตร์ที่ 1 การพัฒนาด้านโครงสร้างพื้นฐาน

1. ยุทธศาสตร์การพัฒนาด้านโครงสร้างพื้นฐาน

1.1 แผนงานอุตสาหกรรมและการโยธา

ที่	โครงการ	วัตถุประสงค์	เป้าหมาย (ผลผลิตของโครงการ)	งบประมาณและที่ผ่านมา					ตัวชี้วัด (KPI)	ผลลัพธ์ ที่คาดว่าจะ ได้รับ	หน่วยงาน รับผิดชอบ
				2561 (บาท)	2562 (บาท)	2563 (บาท)	2564 (บาท)	2565 (บาท)			
94	ก่อสร้างปรับปรุง ตลาดสดเทศบาล ตำบลนาจะหลวย (จากการประชุม ประชาคมระดับ ชุมชนตำบล)	1. เพื่อใช้เป็น สถานที่ จำหน่ายสินค้า 2. เพื่อใช้ ทดแทน อาคารตลาด สดเทศบาล หลังเดิมที่ ชำรุด	<u>-ผลผลิต</u> ก่อสร้างปรับปรุง ตลาดสดเทศบาลตำบล นาจะหลวยเพื่อทดแทน อาคารหลังเดิมที่ชำรุด (ตามแบบแปลนเทศบาล ตำบลนาจะหลวย) <u>-สถานที่ดำเนินการ</u> ตลาดสดเทศบาลตำบล นาจะหลวย บ้านหลักเมือง หมู่ที่ 8 <u>-กลุ่มเป้าหมาย</u> แม่ค้า, ประชาชนได้เข้ามาใช้ ประโยชน์ตลาดสด	20,000.000.00	20,000.000.00	20,000.000.00	20,000.000.00	20,000.000.00	<u>เชิงปริมาณ</u> 1.อาคาร เป็นไปตาม มาตรฐานแบบ ก่อสร้าง ร้อย ละ100 <u>เชิงคุณภาพ</u> 2.สอดคล้อง กับความ ต้องการใช้ ประโยชน์ของ ประชาชน เพิ่มขึ้น ร้อยละ 90	ประชาชนได้ ใช้ประโยชน์ จากอาคาร ตลาดสด	กองช่าง

รายละเอียดโครงการพัฒนา
แผนพัฒนาท้องถิ่น(พ.ศ.2561-2565)

เทศบาลตำบลนาจะหลวย อำเภอนาจะหลวย จังหวัดอุบลราชธานี

ก. ยุทธศาสตร์จังหวัดอุบลราชธานี: ยุทธศาสตร์ที่ 2 การส่งเสริมการค้า การลงทุน และการท่องเที่ยว

ข.ยุทธศาสตร์การพัฒนาขององค์กรปกครองส่วนท้องถิ่น ในเขตจังหวัดอุบลราชธานี: ยุทธศาสตร์ที่ 1 การพัฒนาด้านโครงสร้างพื้นฐาน

1. ยุทธศาสตร์การพัฒนาด้านโครงสร้างพื้นฐาน

1.1 แผนงานอุตสาหกรรมและการโยธา

ที่	โครงการ	วัตถุประสงค์	เป้าหมาย (ผลผลิตของโครงการ)	งบประมาณและที่ผ่านมา					ตัวชี้วัด (KPI)	ผลลัพธ์ ที่คาดว่าจะ จะได้รับ	หน่วยงาน รับผิดชอบ
				2561 (บาท)	2562 (บาท)	2563 (บาท)	2564 (บาท)	2565 (บาท)			
95	ก่อสร้างวางท่อระบายน้ำ คสล.พร้อมบ่อพักถนนวิเศษโกสินทร์ชุมชนห้วยโลก หมู่ที่ 7 (จากการประชุมประชาคมระดับชุมชนตำบลหรือระดับเทศบาล) และแผนชุมชนของชุมชนห้วยโลก)	เพื่อป้องกันปัญหาน้ำท่วมขังในชุมชนประชาชนสามารถเดินทางสัญจรไป-มาได้สะดวก	-ผลผลิต ก่อสร้างวางท่อระบายน้ำพร้อมบ่อพักขนาด Ø 0.60 x 1.00 เมตร ยาว 600 เมตร (ตามแบบเทศบาลตำบลนาจะหลวย) -สถานที่ดำเนินการ ถนนวิเศษโกสินทร์ชุมชนห้วยโลก ถนนห้วยโลก 3 ถึงสะพานลำห้วยโลก กลุ่มเป้าหมาย ประชาชนชุมชนห้วยโลกและประชาชนที่เดินทางสัญจรไปมาได้ใช้ประโยชน์				1,152,000.00		<u>เชิงปริมาณ</u> 1.ถนนมีท่างระบายน้ำเป็นไปตามมาตรฐานแบบก่อสร้าง ร้อยละ100 <u>เชิงคุณภาพ</u> 2.สอดคล้องกับความต้องการใช้ประโยชน์ของประชาชนเพิ่มขึ้น ร้อยละ 90	ถนนในชุมชนไม่มีน้ำท่วมขังและประชาชนสัญจรไปมาสะดวก	กองช่าง

รายละเอียดโครงการพัฒนา
แผนพัฒนาท้องถิ่น(พ.ศ.2561-2565)

แบบ ผ 02

เทศบาลตำบลนาจะหลวย อำเภอนาจะหลวย จังหวัดอุบลราชธานี

ก. ยุทธศาสตร์จังหวัดอุบลราชธานี: ยุทธศาสตร์ที่ 2 การส่งเสริมการค้า การลงทุน และการท่องเที่ยว

ข. ยุทธศาสตร์การพัฒนาขององค์กรปกครองส่วนท้องถิ่น ในเขตจังหวัดอุบลราชธานี: ยุทธศาสตร์ที่ 1 การพัฒนาด้านโครงสร้างพื้นฐาน

1. ยุทธศาสตร์การพัฒนาด้านโครงสร้างพื้นฐาน

1.1 แผนงานอุตสาหกรรมและการโยธา

ที่	โครงการ	วัตถุประสงค์	เป้าหมาย (ผลผลิตของโครงการ)	งบประมาณและที่ผ่านมา					ตัวชี้วัด (KPI)	ผลลัพธ์ ที่คาดว่าจะ ได้รับ	หน่วยงาน รับผิดชอบ
				2561 (บาท)	2562 (บาท)	2563 (บาท)	2564 (บาท)	2565 (บาท)			
96	ก่อสร้างขยายผิวจราจร คสล. ถนน วิเศษโกสินทร์ หมู่ที่7 (จากการประชุมประชาคมระดับชุมชนและระดับชุมชนตำบล)	ประชาชนสามารถเดินทางสัญจรไป-มาได้สะดวก	<u>ผลผลิต</u> ก่อสร้างขยายผิวจราจร คสล. ถนนวิเศษโกสินทร์ หมู่ที่7 จากถนนวิเชียร-วิสูตรโยธา ภิบาล11 ขนาดกว้างข้างละ 2 เมตร ยาว 180 เมตร หรือพื้นที่ผิวจราจรไม่น้อยกว่า 706 ตารางเมตร (ตามแบบแปลนเทศบาลตำบลนาจะหลวย) <u>-สถานที่ดำเนินการ</u> ถนนวิเศษโกสินทร์ หมู่ที่ 7 จากถนนวิเชียร-วิสูตรโยธา ภิบาล11 <u>กลุ่มเป้าหมาย</u> ประชาชนในชุมชนห้วยโลก และประชาชนที่เดินทางไปมาได้ใช้ประโยชน์	-	-	444,000.00	-	-	<u>เชิงปริมาณ</u> 1.ถนนเป็นไปตามมาตรฐานแบบก่อสร้าง <u>เชิงคุณภาพ</u> 2.สอดคล้องกับความต้องการใช้ประโยชน์ประชาชนเพิ่มขึ้นร้อยละ 90	ประชาชนสัญจรไปมาสะดวก	กองช่าง

รายละเอียดโครงการพัฒนา
แผนพัฒนาท้องถิ่น(พ.ศ.2561-2565)

แบบ ผ 02

เทศบาลตำบลนาจะหลวย อำเภอนาจะหลวย จังหวัดอุบลราชธานี

ก. ยุทธศาสตร์จังหวัดอุบลราชธานี: ยุทธศาสตร์ที่ 2 การส่งเสริมการค้า การลงทุน และการท่องเที่ยว

ข. ยุทธศาสตร์การพัฒนาขององค์กรปกครองส่วนท้องถิ่น ในเขตจังหวัดอุบลราชธานี: ยุทธศาสตร์ที่ 1 การพัฒนาด้านโครงสร้างพื้นฐาน

1. ยุทธศาสตร์การพัฒนาด้านโครงสร้างพื้นฐาน

1.1 แผนงานอุตสาหกรรมและการโยธา

ที่	โครงการ	วัตถุประสงค์	เป้าหมาย (ผลผลิตของโครงการ)	งบประมาณและที่ผ่านมา					ตัวชี้วัด (KPI)	ผลลัพธ์ ที่คาดว่าจะ ได้รับ	หน่วยงาน รับผิดชอบ
				2561 (บาท)	2562 (บาท)	2563 (บาท)	2564 (บาท)	2565 (บาท)			
97	ก่อสร้างขยายผิวจราจร คสล. ถนนวิสูตรโยธาภิบาล หมู่ที่ 8 (จากการประชุมประชาคมระดับชุมชนและระดับชุมชนตำบล)	ประชาชนสามารถเดินทางสัญจรไป-มาได้สะดวก	<u>ผลผลิต</u> ก่อสร้างขยายผิวจราจรคสล. ถนนวิสูตรโยธาภิบาล หมู่ที่ 8 จากถนนวิสูตรโยธาภิบาล14-สะพานล่องแทน ขนาดกว้างข้างละ 2 เมตร ยาว 458 เมตร หรือพื้นที่ผิวจราจรไม่น้อยกว่า 1,832 ตารางเมตร (ตามแบบแปลนเทศบาลตำบลนาจะหลวย) <u>-สถานที่ดำเนินการ</u> ถนนวิสูตรโยธาภิบาล หมู่ที่ 8 จากถนนวิสูตรโยธาภิบาล14 - สะพานล่องแทน <u>-กลุ่มเป้าหมาย</u> ประชาชนในชุมชนหลักเมืองและประชาชนที่เดินทางไปมาได้ใช้ประโยชน์	-	-	1,154,000.00	-	-	<u>เชิงปริมาณ</u> 1.ถนนเป็นไปตามมาตรฐานแบบก่อสร้าง <u>เชิงคุณภาพ</u> 2.สอดคล้องกับความต้องการใช้ประโยชน์ประชาชนเพิ่มขึ้นร้อยละ 90	ประชาชนสัญจรไปมาสะดวก	กองช่าง

รายละเอียดโครงการพัฒนา
แผนพัฒนาท้องถิ่น(พ.ศ.2561-2565)

เทศบาลตำบลนาจะหลวย อำเภอนาจะหลวย จังหวัดอุบลราชธานี

ก. ยุทธศาสตร์จังหวัดอุบลราชธานี: ยุทธศาสตร์ที่ 2 การส่งเสริมการค้า การลงทุน และการท่องเที่ยว

ข.ยุทธศาสตร์การพัฒนาขององค์กรปกครองส่วนท้องถิ่น ในเขตจังหวัดอุบลราชธานี: ยุทธศาสตร์ที่ 1 การพัฒนาด้านโครงสร้างพื้นฐาน

1. ยุทธศาสตร์การพัฒนาด้านโครงสร้างพื้นฐาน

1.1 แผนงานอุตสาหกรรมและการโยธา

ที่	โครงการ	วัตถุประสงค์	เป้าหมาย (ผลผลิตของโครงการ)	งบประมาณและที่ผ่านมา					ตัวชี้วัด (KPI)	ผลลัพธ์ ที่คาดว่าจะได้รับ	หน่วยงาน รับผิดชอบ
				2561 (บาท)	2562 (บาท)	2563 (บาท)	2564 (บาท)	2565 (บาท)			
98	ก่อสร้างขยายผิวจราจร คสล. ถนนถาวรถวิลย์ หมู่ที่ 8 (จากการประชุมประชาคมระดับชุมชนและระดับชุมชนตำบล)	ประชาชนสามารถเดินทางสัญจรไป-มาได้สะดวก	<u>ผลผลิต</u> ก่อสร้างขยายผิวจราจรคสล. ถนนถาวรถวิลย์ หมู่ที่ 8 จากถนนวิเชียร-ถนนวิสูตรโยธา ภิบาล10 ขนาดกว้างเฉลี่ย 2 ซ้ำง 4 เมตร ยาว 177 เมตร หรือพื้นที่ผิวจราจร ไม่น้อยกว่า 708 ตารางเมตร (ตามแบบแปลนเทศบาลตำบลนาจะหลวย) <u>-สถานที่ดำเนินการ</u> ถนนถาวรถวิลย์ หมู่ที่ 8 จากถนนวิเชียร-ถนนวิสูตรโยธาภิบาล10 <u>-กลุ่มเป้าหมาย</u> ประชาชนในชุมชนหลักเมือง และประชาชนที่เดินทางไปมาได้ใช้ประโยชน์	-	-	-	-	446,000.00	<u>เชิงปริมาณ</u> 1.ถนนเป็นไปตามมาตรฐานแบบก่อสร้าง <u>เชิงคุณภาพ</u> 2.สอดคล้องกับความต้องการใช้ประโยชน์ประชาชนเพิ่มขึ้นร้อยละ 90	ประชาชนสัญจรไปมาสะดวก	กองช่าง

รายละเอียดโครงการพัฒนา
แผนพัฒนาท้องถิ่น(พ.ศ.2561-2565)

เทศบาลตำบลนาจะหลวย อำเภอนาจะหลวย จังหวัดอุบลราชธานี

ก. ยุทธศาสตร์จังหวัดอุบลราชธานี: ยุทธศาสตร์ที่ 2 การส่งเสริมการค้า การลงทุน และการท่องเที่ยว

ข. ยุทธศาสตร์การพัฒนาขององค์กรปกครองส่วนท้องถิ่น ในเขตจังหวัดอุบลราชธานี: ยุทธศาสตร์ที่ 1 การพัฒนาด้านโครงสร้างพื้นฐาน

1. ยุทธศาสตร์การพัฒนาด้านโครงสร้างพื้นฐาน

1.1 แผนงานอุตสาหกรรมและการโยธา

ที่	โครงการ	วัตถุประสงค์	เป้าหมาย (ผลผลิตของโครงการ)	งบประมาณและที่ผ่านมา					ตัวชี้วัด (KPI)	ผลลัพธ์ ที่คาดว่าจะ ได้รับ	หน่วยงาน รับผิดชอบ
				2561 (บาท)	2562 (บาท)	2563 (บาท)	2564 (บาท)	2565 (บาท)			
99	ก่อสร้างขยายผิวจราจร คสล. ถนนถาวรถวิลย์ หมู่ที่ 8 (จากการประชุมประชาคมระดับชุมชนและระดับชุมชนตำบล)	ประชาชนสามารถเดินทางสัญจรไป-มาได้สะดวก	<u>ผลผลิต</u> ก่อสร้างขยายผิวจราจร คสล. ถนนถาวรถวิลย์ หมู่ที่ 8 จากถนนวิสูตรโยธาภิบาล10-ถนนวิสูตรโยธาภิบาล 12 ขนาดกว้างเฉลี่ย 2 ซ้ำง 4 เมตร ยาว 174 เมตร หรือพื้นที่ผิวจราจรไม่น้อยกว่า 696 ตารางเมตร (ตามแบบแปลนเทศบาลตำบลนาจะหลวย) <u>-สถานที่ดำเนินการ</u> ถนนถาวรถวิลย์ หมู่ที่ 8 จากถนนวิสูตรโยธาภิบาล10-ถนนวิสูตรโยธาภิบาล12 <u>-กลุ่มเป้าหมาย</u> ประชาชนในชุมชนหลักเมืองและประชาชนที่เดินทางไปมาได้ใช้ประโยชน์	-	-	-	-	438,000.00	<u>เชิงปริมาณ</u> 1.ถนนเป็นไปตามมาตรฐานแบบก่อสร้าง <u>เชิงคุณภาพ</u> 2.สอดคล้องกับความต้องการใช้ประโยชน์ประชาชนเพิ่มขึ้นร้อยละ 90	ประชาชนสัญจรไปมาสะดวก	กองช่าง

รายละเอียดโครงการพัฒนา
แผนพัฒนาท้องถิ่น(พ.ศ.2561-2565)

แบบ ผ 02

เทศบาลตำบลนาจะหลวย อำเภอนาจะหลวย จังหวัดอุบลราชธานี

ก. ยุทธศาสตร์จังหวัดอุบลราชธานี: ยุทธศาสตร์ที่ 2 การส่งเสริมการค้า การลงทุน และการท่องเที่ยว

ข. ยุทธศาสตร์การพัฒนาขององค์กรปกครองส่วนท้องถิ่น ในเขตจังหวัดอุบลราชธานี: ยุทธศาสตร์ที่ 1 การพัฒนาด้านโครงสร้างพื้นฐาน

1. ยุทธศาสตร์การพัฒนาด้านโครงสร้างพื้นฐาน

1.1 แผนงานอุตสาหกรรมและการโยธา

ที่	โครงการ	วัตถุประสงค์	เป้าหมาย (ผลผลิตของโครงการ)	งบประมาณและที่ผ่านมา					ตัวชี้วัด (KPI)	ผลลัพธ์ ที่คาดว่าจะ ได้รับ	หน่วยงาน รับผิดชอบ
				2561 (บาท)	2562 (บาท)	2563 (บาท)	2564 (บาท)	2565 (บาท)			
100	ก่อสร้างขยายผิวจราจร คสล. ถนนถาวรถวิลย์ หมู่ที่ 8 (จากการประชุมประชาคมระดับชุมชนและระดับชุมชนตำบล)	ประชาชนสามารถเดินทางสัญจรไป-มาได้สะดวก	<u>ผลผลิต</u> ก่อสร้างขยายผิวจราจร คสล. ถนนถาวรถวิลย์ หมู่ที่ 8 จากถนนวิสูตรโยธาภิบาล12 -ถนนวิสูตรโยธาภิบาล14 ขนาดกว้าง 4 เมตร ยาว 190 เมตร หรือพื้นที่ผิวจราจรไม่น้อยกว่า 760 ตารางเมตร (ตามแบบแปลนเทศบาลตำบลนาจะหลวย) <u>-สถานที่ดำเนินการ</u> ถนนถาวรถวิลย์ หมู่ที่ 8 จากถนนวิสูตรโยธาภิบาล12 -ถนนวิสูตรโยธาภิบาล14 <u>-กลุ่มเป้าหมาย</u> ประชาชนในชุมชนหลักเมือง และประชาชนที่เดินทางไปมา ได้ใช้ประโยชน์	-	-	-	478,000.00	-	<u>เชิงปริมาณ</u> 1.ถนนเป็นไปตามมาตรฐานแบบก่อสร้าง <u>เชิงคุณภาพ</u> 2.สอดคล้องกับความต้องการใช้ประโยชน์ประชาชนเพิ่มขึ้นร้อยละ 90	ประชาชนสัญจรไปมาสะดวก	กองช่าง

รายละเอียดโครงการพัฒนา
แผนพัฒนาท้องถิ่น(พ.ศ.2561-2565)

เทศบาลตำบลนาจะหลวย อำเภอนาจะหลวย จังหวัดอุบลราชธานี

ก. ยุทธศาสตร์จังหวัดอุบลราชธานี: ยุทธศาสตร์ที่ 2 การส่งเสริมการค้า การลงทุน และการท่องเที่ยว

ข. ยุทธศาสตร์การพัฒนาขององค์กรปกครองส่วนท้องถิ่น ในเขตจังหวัดอุบลราชธานี: ยุทธศาสตร์ที่ 1 การพัฒนาด้านโครงสร้างพื้นฐาน

1. ยุทธศาสตร์การพัฒนาด้านโครงสร้างพื้นฐาน

1.1 แผนงานอุตสาหกรรมและการโยธา

ที่	โครงการ	วัตถุประสงค์	เป้าหมาย (ผลผลิตของโครงการ)	งบประมาณและที่ผ่านมา					ตัวชี้วัด (KPI)	ผลลัพธ์ ที่คาดว่าจะได้รับ	หน่วยงาน รับผิดชอบ
				2561 (บาท)	2562 (บาท)	2563 (บาท)	2564 (บาท)	2565 (บาท)			
101	ซ่อมปรับปรุงผิวจราจรด้วยหินคลุกถนนวิสูตรโยธา ภิบาล 6 หมู่ที่ 12 จำนวน 2 ช่วง (จากการประชุมประชาคมระดับชุมชนและระดับชุมชนตำบล)	ประชาชนสามารถเดินทางสัญจรไป-มาได้สะดวก	ผลผลิต ซ่อมปรับปรุงผิวจราจรด้วยหินคลุก ถนนวิสูตรโยธา ภิบาล 6 หมู่ที่ 12 จำนวน 2 ช่วง -ช่วงที่1จากถนนชัยสุวรรณ - แยกอ่างเก็บน้ำห้วยชัน ขนาดกว้าง 4 เมตร ยาว 260 เมตร พร้อมเกรดบดอัด -ช่วงที่2 จากถนนนิเวศน์- ถนนสุนัย ณ อุบล ขนาดกว้าง 4 เมตร ยาว 450 เมตร พร้อมเกรดบดอัด ปริมาณหินคลุก 200 ลบ.ม. (ตามแบบแปลนเทศบาลตำบลนาจะหลวย)	-	-	-	100,000.00	-	เชิงปริมาณ 1.ถนนเป็นไปตามมาตรฐานแบบก่อสร้าง เชิงคุณภาพ 2.สอดคล้องกับความต้องการใช้ประโยชน์ประชาชนเพิ่มขึ้นร้อยละ 90	ประชาชนสัญจรไปมาสะดวก	กองช่าง

รายละเอียดโครงการพัฒนา
แผนพัฒนาท้องถิ่น(พ.ศ.2561-2565)

แบบ ผ 02

เทศบาลตำบลนาจะหลวย อำเภอนาจะหลวย จังหวัดอุบลราชธานี

ก. ยุทธศาสตร์จังหวัดอุบลราชธานี: ยุทธศาสตร์ที่ 2 การส่งเสริมการค้า การลงทุน และการท่องเที่ยว

ข.ยุทธศาสตร์การพัฒนาขององค์กรปกครองส่วนท้องถิ่น ในเขตจังหวัดอุบลราชธานี: ยุทธศาสตร์ที่ 1 การพัฒนาด้านโครงสร้างพื้นฐาน

1. ยุทธศาสตร์การพัฒนาด้านโครงสร้างพื้นฐาน

1.1 แผนงานอุตสาหกรรมและการโยธา

ที่	โครงการ	วัตถุประสงค์	เป้าหมาย (ผลผลิตของโครงการ)	งบประมาณและที่ผ่านมา					ตัวชี้วัด (KPI)	ผลลัพธ์ ที่คาดว่าจะ ได้รับ	หน่วยงาน รับผิดชอบ
				2561 (บาท)	2562 (บาท)	2563 (บาท)	2564 (บาท)	2565 (บาท)			
			<u>-สถานที่ดำเนินการ</u> ถนนวิสูตรโยธาภิบาล6 หมู่ที่12 จำนวน 2 ช่วง -ช่วงที่1จากถนนชัยสุวรรณ- แยกอ่างเก็บน้ำห้วยชัน -ช่วงที่2 จากถนนนิเวศน์-ถนน สุนัย ณ อุบล <u>-กลุ่มเป้าหมาย</u> ประชาชนในชุมชนห้วยชันได้ และประชาชนที่เดินทางไปมา ได้ใช้ประโยชน์								

รายละเอียดโครงการพัฒนา
แผนพัฒนาท้องถิ่น(พ.ศ.2561-2565)

แบบ ผ 02

เทศบาลตำบลนาจะหลวย อำเภอนาจะหลวย จังหวัดอุบลราชธานี

ก. ยุทธศาสตร์จังหวัดอุบลราชธานี: ยุทธศาสตร์ที่ 2 การส่งเสริมการค้า การลงทุน และการท่องเที่ยว

ข. ยุทธศาสตร์การพัฒนาขององค์กรปกครองส่วนท้องถิ่น ในเขตจังหวัดอุบลราชธานี: ยุทธศาสตร์ที่ 1 การพัฒนาด้านโครงสร้างพื้นฐาน

1. ยุทธศาสตร์การพัฒนาด้านโครงสร้างพื้นฐาน

1.1 แผนงานอุตสาหกรรมและการโยธา

ที่	โครงการ	วัตถุประสงค์	เป้าหมาย (ผลผลิตของโครงการ)	งบประมาณและที่ผ่านมา					ตัวชี้วัด (KPI)	ผลลัพธ์ ที่คาดว่าจะ ได้รับ	หน่วยงาน รับผิดชอบ
				2561 (บาท)	2562 (บาท)	2563 (บาท)	2564 (บาท)	2565 (บาท)			
102	ซ่อมปรับปรุงผิวจราจรด้วยหินคลุก ถนนห้วยชันใต้ หมู่ที่ 12 (จากการประชุมประชาคมระดับชุมชนและระดับชุมชนตำบล)	ประชาชนสามารถเดินทางสัญจรไป-มาได้สะดวก	<u>ผลผลิต</u> ซ่อมปรับปรุงผิวจราจรด้วยหินคลุก ถนนห้วยชันใต้ หมู่ที่ 12 จากถนนพริณ-ถนนเวียงชัย ขนาดกว้าง 4 เมตร ยาว 450 เมตร พร้อมเกรดบดอัด ปริมาณหินคลุก 135 ลบ.ม. (ตามแบบแปลนเทศบาลตำบลนาจะหลวย) <u>สถานที่ดำเนินการ</u> ถนนห้วยชันใต้ หมู่ที่ 12 จากถนนพริณ-ถนนเวียงชัย <u>กลุ่มเป้าหมาย</u> ประชาชนในชุมชนห้วยชันใต้ และประชาชนที่เดินทางไปมาได้ใช้ประโยชน์	-	67,500.00	67,500.00	-	-	<u>เชิงปริมาณ</u> 1.ถนนเป็นไปตามมาตรฐานแบบก่อสร้าง <u>เชิงคุณภาพ</u> 2.สอดคล้องกับความต้องการใช้ประโยชน์ประชาชนเพิ่มขึ้นร้อยละ 90	ประชาชนสัญจรไปมาสะดวก	กองช่าง

รายละเอียดโครงการพัฒนา
แผนพัฒนาท้องถิ่น(พ.ศ.2561-2565)

แบบ ผ 02

เทศบาลตำบลนาจะหลวย อำเภอนาจะหลวย จังหวัดอุบลราชธานี

ก. ยุทธศาสตร์จังหวัดอุบลราชธานี: ยุทธศาสตร์ที่ 2 การส่งเสริมการค้า การลงทุน และการท่องเที่ยว

ข. ยุทธศาสตร์การพัฒนาขององค์กรปกครองส่วนท้องถิ่น ในเขตจังหวัดอุบลราชธานี: ยุทธศาสตร์ที่ 1 การพัฒนาด้านโครงสร้างพื้นฐาน

1. ยุทธศาสตร์การพัฒนาด้านโครงสร้างพื้นฐาน

1.1 แผนงานอุตสาหกรรมและการโยธา

ที่	โครงการ	วัตถุประสงค์	เป้าหมาย (ผลผลิตของโครงการ)	งบประมาณและที่ผ่านมา					ตัวชี้วัด (KPI)	ผลลัพธ์ ที่คาดว่าจะได้รับ	หน่วยงาน รับผิดชอบ
				2561 (บาท)	2562 (บาท)	2563 (บาท)	2564 (บาท)	2565 (บาท)			
103	ก่อสร้างขยายผิวจราจร คสล. ถนนนิเวศน์ หมู่ที่ 13 (จากการประชุมประชาคมระดับชุมชนและระดับชุมชนตำบล)	ประชาชนสามารถเดินทางสัญจรไป-มาได้สะดวก	<u>ผลผลิต</u> ก่อสร้างขยายผิวจราจร คสล. ถนนนิเวศน์ หมู่ที่ 13 จากถนนวิเชียร-วัดป่าโนนิเวศน์ ขนาดกว้าง ข้างละ 2 เมตร ยาว 1,376 เมตรหรือพื้นที่ผิวจราจรไม่น้อยกว่า 5,504 ตร.ม. (ตามแบบแปลนเทศบาลตำบลนาจะหลวย) <u>-สถานที่ดำเนินการ</u> ถนนนิเวศน์ หมู่ที่ 13 จากถนนวิเชียร-วัดป่าโนนิเวศน์ <u>-กลุ่มเป้าหมาย</u> ประชาชนในชุมชนห้วยชันเหนือและประชาชนที่เดินทางไปมาได้ใช้ประโยชน์	-	-	-	3,467,000.00	-	<u>เชิงปริมาณ</u> 1.ถนนเป็นไปตามมาตรฐานแบบก่อสร้าง <u>เชิงคุณภาพ</u> 2.สอดคล้องกับความต้องการใช้ประโยชน์ประชาชนเพิ่มขึ้นร้อยละ 90	ประชาชนสัญจรไปมาสะดวก	กองช่าง

รายละเอียดโครงการพัฒนา
แผนพัฒนาท้องถิ่น(พ.ศ.2561-2565)

เทศบาลตำบลนาจะหลวย อำเภอนาจะหลวย จังหวัดอุบลราชธานี

ก. ยุทธศาสตร์จังหวัดอุบลราชธานี: ยุทธศาสตร์ที่ 2 การส่งเสริมการค้า การลงทุน และการท่องเที่ยว

ข. ยุทธศาสตร์การพัฒนาขององค์กรปกครองส่วนท้องถิ่น ในเขตจังหวัดอุบลราชธานี: ยุทธศาสตร์ที่ 1 การพัฒนาด้านโครงสร้างพื้นฐาน

1. ยุทธศาสตร์การพัฒนาด้านโครงสร้างพื้นฐาน

1.1 แผนงานอุตสาหกรรมและการโยธา

ที่	โครงการ	วัตถุประสงค์	เป้าหมาย (ผลผลิตของโครงการ)	งบประมาณและที่ผ่านมา					ตัวชี้วัด (KPI)	ผลลัพธ์ ที่คาดว่าจะ ได้รับ	หน่วยงาน รับผิดชอบ
				2561 (บาท)	2562 (บาท)	2563 (บาท)	2564 (บาท)	2565 (บาท)			
104	ก่อสร้างคลองระบายน้ำ คสล. พร้อมบ่อพักถนนกลางเมือง หมู่ที่ 11(จากการประชุมประชาคมระดับชุมชนและระดับชุมชนตำบล)	ประชาชนสามารถเดินทางสัญจรไป-มาได้สะดวก	- <u>ผลผลิต</u> ก่อสร้างวางท่อระบายน้ำ คสล.พร้อมบ่อพัก ถนนกลางเมือง จากถนนวิสูตรโยธาภิบาล 4 – ถนนวิสูตรโยธาภิบาล 2 ขนาดท่อระบายน้ำ คสล. Ø 0.60 x 1.00 เมตร (ตามแบบแปลนเทศบาลตำบลนาจะหลวย) - <u>สถานที่ดำเนินการ</u> จากถนนวิสูตรโยธาภิบาล 4 – ถนนวิสูตรโยธาภิบาล 2 - <u>กลุ่มเป้าหมาย</u> ประชาชนในชุมชนกลางเมือง และประชาชนที่เดินทางไปมาได้ใช้ประโยชน์	-	-	-	449,800.00	-	<u>เชิงปริมาณ</u> 1.ถนนมีทางระบายน้ำ เป็นไปตามมาตรฐานแบบก่อสร้าง ร้อยละ100 <u>เชิงคุณภาพ</u> 2.สอดคล้องกับความต้องการใช้ประโยชน์ของประชาชนเพิ่มขึ้น ร้อยละ 90	ถนนในชุมชนไม่มีน้ำท่วมขังและประชาชนสัญจรไปมาสะดวก	กองช่าง

รายละเอียดโครงการพัฒนา
แผนพัฒนาท้องถิ่น(พ.ศ.2561-2565)

แบบ ผ 02

เทศบาลตำบลนาจะหลวย อำเภอนาจะหลวย จังหวัดอุบลราชธานี

ก. ยุทธศาสตร์จังหวัดอุบลราชธานี: ยุทธศาสตร์ที่ 2 การส่งเสริมการค้า การลงทุน และการท่องเที่ยว

ข. ยุทธศาสตร์การพัฒนาขององค์กรปกครองส่วนท้องถิ่น ในเขตจังหวัดอุบลราชธานี: ยุทธศาสตร์ที่ 1 การพัฒนาด้านโครงสร้างพื้นฐาน

1. ยุทธศาสตร์การพัฒนาด้านโครงสร้างพื้นฐาน

1.1 แผนงานอุตสาหกรรมและการโยธา

ที่	โครงการ	วัตถุประสงค์	เป้าหมาย (ผลผลิตของโครงการ)	งบประมาณและที่ผ่านมา					ตัวชี้วัด (KPI)	ผลลัพธ์ ที่คาดว่าจะ ได้รับ	หน่วยงาน รับผิดชอบ
				2561 (บาท)	2562 (บาท)	2563 (บาท)	2564 (บาท)	2565 (บาท)			
105	ก่อสร้างคลองระบายน้ำ คสล. พร้อมบ่อพักถนนกลางเมือง หมู่ที่ 11 (จากการประชุมประชาคมระดับชุมชนและระดับชุมชนตำบล)	ประชาชนสามารถเดินทางสัญจรไป-มาได้สะดวก	<u>ผลผลิต</u> ก่อสร้างวางท่อระบายน้ำ คสล. พร้อมบ่อพัก ถนนกลางเมือง จากถนน ถนนวิสูตรโยธาภิบาล 2 - เขตเทศบาลขนาดท่อระบายน้ำ คสล. Ø 0.60 x 1.00 เมตร ยาว 470 เมตร (ตามแบบแปลนเทศบาลตำบลนาจะหลวย) <u>-สถานที่ดำเนินการ</u> จากถนน ถนนวิสูตรโยธาภิบาล 2 - เขตเทศบาล <u>-กลุ่มเป้าหมาย</u> ประชาชนในชุมชนกลางเมือง และประชาชนที่เดินทางไปมาได้ใช้ประโยชน์	-	-	-	1,222,000.00	-	<u>เชิงปริมาณ</u> 1.ถนนมีทางระบายน้ำ เป็นไปตามมาตรฐานแบบก่อสร้าง ร้อยละ 100 <u>เชิงคุณภาพ</u> 2.สอดคล้องกับความต้องการใช้ประโยชน์ของประชาชนเพิ่มขึ้น ร้อยละ 90	ถนนในชุมชนไม่มีน้ำท่วมขัง และประชาชนสัญจรไปมาสะดวก	กองช่าง

รายละเอียดโครงการพัฒนา
แผนพัฒนาท้องถิ่น(พ.ศ.2561-2565)

แบบ ผ 02

เทศบาลตำบลนาจะหลวย อำเภอนาจะหลวย จังหวัดอุบลราชธานี

ก. ยุทธศาสตร์จังหวัดอุบลราชธานี: ยุทธศาสตร์ที่ 2 การส่งเสริมการค้า การลงทุน และการท่องเที่ยว

ข. ยุทธศาสตร์การพัฒนาขององค์กรปกครองส่วนท้องถิ่น ในเขตจังหวัดอุบลราชธานี: ยุทธศาสตร์ที่ 1 การพัฒนาด้านโครงสร้างพื้นฐาน

1. ยุทธศาสตร์การพัฒนาด้านโครงสร้างพื้นฐาน

1.1 แผนงานอุตสาหกรรมและการโยธา

ที่	โครงการ	วัตถุประสงค์	เป้าหมาย (ผลผลิตของโครงการ)	งบประมาณและที่ผ่านมา					ตัวชี้วัด (KPI)	ผลลัพธ์ ที่คาดว่าจะ ได้รับ	หน่วยงาน รับผิดชอบ
				2561 (บาท)	2562 (บาท)	2563 (บาท)	2564 (บาท)	2565 (บาท)			
106	ก่อสร้างคลองระบายน้ำ คสล. พร้อมบ่อพักถนนสุขาภิบาล หมู่ที่ 13 (จากการประชุมประชาคมระดับชุมชนและระดับชุมชนตำบล)	ประชาชนสามารถเดินทางสัญจรไป-มาได้สะดวก	<u>ผลผลิต</u> ก่อสร้างคลองระบายน้ำ คสล. พร้อมบ่อพัก จากเขตทางหลวง 2248 ในถนนเภาว้ถวิล - ท่อลอดเหลี่ยมในถนนสุขาภิบาล 1 ขนาดท่อระบายน้ำ คสล. Ø 0.60 x 1.00 เมตร ยาว 380 เมตร (ตามแบบแปลนเทศบาลตำบลนาจะหลวย) <u>-สถานที่ดำเนินการ</u> จากเขตทางหลวง 2248 ในถนนเภาว้ถวิล - ท่อลอดเหลี่ยมในถนนสุขาภิบาล 1 <u>-กลุ่มเป้าหมาย</u> ประชาชนในชุมชนห้วยชันเหนือและประชาชนที่เดินทางไปมาได้ใช้ประโยชน์	-	-	-	988,000.00		<u>เชิงปริมาณ</u> 1.ถนนมีทางระบายน้ำเป็นไปตามมาตรฐานแบบก่อสร้าง ร้อยละ100 <u>เชิงคุณภาพ</u> 2.สอดคล้องกับความต้องการใช้ประโยชน์ของประชาชนเพิ่มขึ้น ร้อยละ 90	ถนนในชุมชนไม่มีน้ำท่วมขังและประชาชนสัญจรไปมาสะดวก	กองช่าง

รายละเอียดโครงการพัฒนา
แผนพัฒนาท้องถิ่น(พ.ศ.2561-2565)

เทศบาลตำบลนาจะหลวย อำเภอนาจะหลวย จังหวัดอุบลราชธานี

ก. ยุทธศาสตร์จังหวัดอุบลราชธานี: ยุทธศาสตร์ที่ 2 การส่งเสริมการค้า การลงทุน และการท่องเที่ยว

ข.ยุทธศาสตร์การพัฒนาขององค์กรปกครองส่วนท้องถิ่น ในเขตจังหวัดอุบลราชธานี: ยุทธศาสตร์ที่ 1 การพัฒนาด้านโครงสร้างพื้นฐาน

1. ยุทธศาสตร์การพัฒนาด้านโครงสร้างพื้นฐาน

1.1 แผนงานอุตสาหกรรมและการโยธา

ที่	โครงการ	วัตถุประสงค์	เป้าหมาย (ผลผลิตของโครงการ)	งบประมาณและที่ผ่านมา					ตัวชี้วัด (KPI)	ผลลัพธ์ ที่คาดว่าจะได้รับ	หน่วยงาน รับผิดชอบ
				2561 (บาท)	2562 (บาท)	2563 (บาท)	2564 (บาท)	2565 (บาท)			
107	ก่อสร้างวางท่อระบายน้ำ คสล. พร้อม บ่อพัก ถนนสุขนัย ณ อูบล หมู่ ที่ 1 2 (จากการประชุมประชาคมระดับชุมชนและระดับชุมชนตำบล)	ประชาชนสามารถเดินทางสัญจรไป-มาได้สะดวก	<u>ผลผลิต</u> ก่อสร้างคลองระบายน้ำ คสล. พร้อมบ่อพัก ถนนสุขนัย ณ อูบล จากถนนวิเชียร – ถนนสุขาภิบาล 1 ขนาดท่อระบายน้ำ คสล. Ø 0.60 x 1.00 เมตร ยาว 165 เมตร (ตามแบบแปลนเทศบาลตำบลนาจะหลวย) <u>-สถานที่ดำเนินการ</u> จากถนนวิเชียร – ถนนสุขาภิบาล 1 <u>-กลุ่มเป้าหมาย</u> ประชาชนในชุมชนห้วยชันเหนือและประชาชนที่เดินทางไปมาได้ใช้ประโยชน์	-	-	-	429,000.00	-	<u>เชิงปริมาณ</u> 1.ถนนเป็นไปตามมาตรฐานแบบก่อสร้าง <u>เชิงคุณภาพ</u> 2.สอดคล้องกับความต้องการใช้ประโยชน์ประชาชนเพิ่มขึ้นร้อยละ 90	ประชาชนสัญจรไปมาสะดวก	กองช่าง

รายละเอียดโครงการพัฒนา
แผนพัฒนาท้องถิ่น(พ.ศ.2561-2565)

แบบ ผ 02

เทศบาลตำบลนาจะหลวย อำเภอนาจะหลวย จังหวัดอุบลราชธานี

ก. ยุทธศาสตร์จังหวัดอุบลราชธานี: ยุทธศาสตร์ที่ 2 การส่งเสริมการค้า การลงทุน และการท่องเที่ยว

ข. ยุทธศาสตร์การพัฒนาขององค์กรปกครองส่วนท้องถิ่น ในเขตจังหวัดอุบลราชธานี: ยุทธศาสตร์ที่ 1 การพัฒนาด้านโครงสร้างพื้นฐาน

1. ยุทธศาสตร์การพัฒนาด้านโครงสร้างพื้นฐาน

1.2 แผนงานอุตสาหกรรมและการโยธา

ที่	โครงการ	วัตถุประสงค์	เป้าหมาย (ผลผลิตของโครงการ)	งบประมาณและที่ผ่านมา					ตัวชี้วัด (KPI)	ผลลัพธ์ ที่คาดว่าจะ ได้รับ	หน่วยงาน รับผิดชอบ
				2561 (บาท)	2562 (บาท)	2563 (บาท)	2564 (บาท)	2565 (บาท)			
108	ก่อสร้างวางท่อระบายน้ำ คสล. พร้อม บ่อพัก ถนนถาวรถวิล ชุมชนห้วยชันเหนือ หมู่ที่ 13 (จากการประชุมประชาคมระดับชุมชนและระดับชุมชนตำบลและชุมชนจากแผนชุมชนชุมชนห้วยชันเหนือ)	เพื่อป้องกันปัญหาน้ำท่วมขังในชุมชนประชาชนสามารถเดินทางสัญจรไป-มา ได้สะดวก	<u>- ผลผลิต</u> ก่อสร้างวางท่อระบายน้ำ คสล.พร้อมบ่อพัก ถนนถาวรถวิล ชุมชนห้วยชันเหนือ หมู่ที่ 13 ขนาดท่อระบายน้ำ \varnothing 0.60x100 เมตร ยาว 215 เมตร (ตามแบบแปลนเทศบาลตำบลนาจะหลวย) <u>-สถานที่ดำเนินการ</u> จากถนนทางหลวง 2248 - ท่อลอดเหลี่ยม ชุมชนห้วยชันเหนือ หมู่ที่ 13 <u>-กลุ่มเป้าหมาย</u> ประชาชนชุมชนห้วยชันเหนือ และประชาชนที่เดินทางสัญจรไป-มาได้ใช้ประโยชน์		557,000.00				<u>เชิงปริมาณ</u> 1.ถนนมีทางระบายน้ำเป็นไปตามมาตรฐานแบบก่อสร้าง <u>เชิงคุณภาพ</u> 2.สอดคล้องกับความต้องการใช้ประโยชน์ของประชาชนเพิ่มขึ้นร้อยละ 90	ถนนในชุมชนไม่มีน้ำท่วมขังและประชาชนสัญจรไปมาสะดวก	กองช่าง

รายละเอียดโครงการพัฒนา
แผนพัฒนาท้องถิ่น(พ.ศ.2561-2565)

แบบ ผ 02

เทศบาลตำบลนาจะหลวย อำเภอนาจะหลวย จังหวัดอุบลราชธานี

ก. ยุทธศาสตร์จังหวัดอุบลราชธานี: ยุทธศาสตร์ที่ 2 การส่งเสริมการค้า การลงทุน และการท่องเที่ยว

ข. ยุทธศาสตร์การพัฒนาขององค์กรปกครองส่วนท้องถิ่น ในเขตจังหวัดอุบลราชธานี: ยุทธศาสตร์ที่ 1 การพัฒนาด้านโครงสร้างพื้นฐาน

1. ยุทธศาสตร์การพัฒนาด้านโครงสร้างพื้นฐาน

1.2 แผนงานอุตสาหกรรมและการโยธา

ที่	โครงการ	วัตถุประสงค์	เป้าหมาย (ผลผลิตของโครงการ)	งบประมาณและที่ผ่านมา					ตัวชี้วัด (KPI)	ผลลัพธ์ ที่คาดว่าจะ ได้รับ	หน่วยงาน รับผิดชอบ
				2561 (บาท)	2562 (บาท)	2563 (บาท)	2564 (บาท)	2565 (บาท)			
109	ต่อเติมและ ปรับปรุงห้องน้ำ อาคารป้องกัน และบรรเทาสา ธารณภัย หลังเก่า (จากการประชุม ประชาคมระดับ ชุมชนและระดับ ชุมชนตำบล)	เพื่อให้มี ห้องน้ำไว้ใช้ บริการประชา ชนได้เพียงพอ ต่อความ ต้องการ	<u>- ผลผลิต</u> ต่อเติมและปรับปรุงห้องน้ำ อาคารป้องกันและบรรเทาสา ธารณภัยหลังเก่า ขนาด กว้าง 6 เมตร ยาว 6.50 เมตร (ตามแบบแปลน เทศบาลตำบลนาจะหลวย) <u>-สถานที่ดำเนินการ</u> อาคารป้องกันและบรรเทา สาธารณภัยเทศบาลตำบล นาจะหลวย (หลังเก่า) <u>-กลุ่มเป้าหมาย</u> ประชาชนในเขตเทศบาล ตำบลนาจะหลวยและประชา ชนที่เข้ามาใช้บริการได้ใช้ ประโยชน์	130,400.00	-	-	-	-	<u>เชิงปริมาณ</u> 1.ห้องน้ำป็นไปตาม มาตรฐานแบบก่อสร้าง <u>เชิงคุณภาพ</u> 2.มีห้องน้ำไว้บริการเพียงพอ กับความต้องการใช้ ประโยชน์ของประชาชน เพิ่มขึ้น ร้อยละ 90	ประชาชนมี น้ำห้องน้ำไว้ ใช้สะดวก และเพียงพอ ต่อความ ต้องการ	กองช่าง

รายละเอียดโครงการพัฒนา
แผนพัฒนาท้องถิ่น(พ.ศ.2561-2565)

แบบ ผ 02

เทศบาลตำบลนาจะหลวย อำเภอนาจะหลวย จังหวัดอุบลราชธานี

ก. ยุทธศาสตร์จังหวัดอุบลราชธานี: ยุทธศาสตร์ที่ 2 การส่งเสริมการค้า การลงทุน และการท่องเที่ยว

ข. ยุทธศาสตร์การพัฒนาขององค์กรปกครองส่วนท้องถิ่น ในเขตจังหวัดอุบลราชธานี: ยุทธศาสตร์ที่ 1 การพัฒนาด้านโครงสร้างพื้นฐาน

1. ยุทธศาสตร์การพัฒนาด้านโครงสร้างพื้นฐาน

1.2 แผนงานอุตสาหกรรมและการโยธา

ที่	โครงการ	วัตถุประสงค์	เป้าหมาย (ผลผลิตของโครงการ)	งบประมาณและที่ผ่านมา					ตัวชี้วัด (KPI)	ผลลัพธ์ ที่คาดว่าจะ ได้รับ	หน่วยงาน รับผิดชอบ
				2561 (บาท)	2562 (บาท)	2563 (บาท)	2564 (บาท)	2565 (บาท)			
110	ก่อสร้างขยายผิวจราจร คสล. ถนนห้วยโลก2 ชุมชนห้วยโลก หมู่ที่ 7 (จากการประชาคมระดับชุมชนและระดับเทศบาลและจากแผนชุมชนของชุมชนห้วยโลก)	ประชาชนสามารถเดินทางสัญจรไป-มาได้สะดวก	<u>-ผลผลิต</u> ก่อสร้างขยายผิวจราจร คสล. ขนาดผิวจราจรกว้างข้างละ 2.00 เมตร ยาว 330.00 เมตร หนาเฉลี่ย 0.15 เมตรหรือพื้นที่ผิวจราจรไม่น้อยกว่า 1,320 ตารางเมตร (ตามแบบเทศบาลตำบลนาจะหลวย) <u>-สถานที่ดำเนินการ</u> ถนนห้วยโลก2 ชุมชนห้วยโลก เริ่มจากถนนพหลานแก้ว ถึง ถนนห้วยโลก1 <u>-กลุ่มเป้าหมาย</u> ประชาชนชุมชนห้วยโลกและประชาชนที่เดินทางสัญจรไปมาได้ใช้ประโยชน์	834,000.00					<u>เชิงปริมาณ</u> 1.ถนนเป็นไปตามมาตรฐานแบบก่อสร้าง <u>เชิงคุณภาพ</u> 2.สอดคล้องกับความต้องการใช้ประโยชน์ประชาชนเพิ่มขึ้นร้อยละ 90	ประชาชนสัญจรไปมาสะดวก	กองช่าง

รายละเอียดโครงการพัฒนา
แผนพัฒนาท้องถิ่น(พ.ศ.2561-2565)

แบบ ผ 02

เทศบาลตำบลนาจะหลวย อำเภอนาจะหลวย จังหวัดอุบลราชธานี

ก. ยุทธศาสตร์จังหวัดอุบลราชธานี: ยุทธศาสตร์ที่ 2 การส่งเสริมการค้า การลงทุน และการท่องเที่ยว

ข. ยุทธศาสตร์การพัฒนาขององค์กรปกครองส่วนท้องถิ่น ในเขตจังหวัดอุบลราชธานี: ยุทธศาสตร์ที่ 1 การพัฒนาด้านโครงสร้างพื้นฐาน

1. ยุทธศาสตร์การพัฒนาด้านโครงสร้างพื้นฐาน

1.2 แผนงานอุตสาหกรรมและการโยธา

ที่	โครงการ	วัตถุประสงค์	เป้าหมาย (ผลผลิตของโครงการ)	งบประมาณและที่ผ่านมา					ตัวชี้วัด (KPI)	ผลลัพธ์ ที่คาดว่าจะ ได้รับ	หน่วยงาน รับผิดชอบ	
				2561 (บาท)	2562 (บาท)	2563 (บาท)	2564 (บาท)	2565 (บาท)				
111	ก่อสร้างวางท่อระบายน้ำ คสล. พร้อมบ่อพัก ถนนชัยสุวรรณ ชุมชนห้วยชันเหนือ หมู่ที่ 13 (จากการประชาคมระดับชุมชนและระดับเทศบาลและจากแผนชุมชนของชุมชนห้วยชันเหนือ)	เพื่อป้องกันปัญหาน้ำท่วมขังในชุมชนประชาชนสามารถเดินทางสัญจรไป-มาได้สะดวก	<u>-ผลผลิต</u> ก่อสร้างวางท่อระบายน้ำคสล.พร้อมบ่อพักขนาด Ø 0.60 x 1.00 เมตร ยาว 300 เมตร (ตามแบบเทศบาลตำบลนาจะหลวย) <u>-สถานที่ดำเนินการ</u> ถนนชัยสุวรรณ ชุมชนห้วยชันเหนือ หมู่ที่13 เริ่มจากถนนวิเชียรไปทางทิศตะวันออก (นรินทรรีสอร์ท) ทั้งสองข้าง <u>-กลุ่มเป้าหมาย</u> ประชาชนชุมชนห้วยชันเหนือและประชาชนที่เดินทางสัญจรไปมาได้ใช้ประโยชน์	778,000.00						<u>เชิงปริมาณ</u> 1.ถนนมีทางระบายน้ำเป็นไปตามมาตรฐานแบบก่อสร้าง <u>เชิงคุณภาพ</u> 2.สอดคล้องกับความต้องการใช้ประโยชน์ของประชาชนเพิ่มขึ้นร้อยละ 90	ถนนในชุมชนไม่มีน้ำท่วมขังและประชาชนสัญจรไปมาสะดวก	กองช่าง

รายละเอียดโครงการพัฒนา
แผนพัฒนาท้องถิ่น(พ.ศ.2561-2565)

แบบ ผ 02

เทศบาลตำบลนาจะหลวย อำเภอนาจะหลวย จังหวัดอุบลราชธานี

ก. ยุทธศาสตร์จังหวัดอุบลราชธานี: ยุทธศาสตร์ที่ 2 การส่งเสริมการค้า การลงทุน และการท่องเที่ยว

ข. ยุทธศาสตร์การพัฒนาขององค์กรปกครองส่วนท้องถิ่น ในเขตจังหวัดอุบลราชธานี: ยุทธศาสตร์ที่ 1 การพัฒนาด้านโครงสร้างพื้นฐาน

1. ยุทธศาสตร์การพัฒนาด้านโครงสร้างพื้นฐาน

1.2 แผนงานอุตสาหกรรมและการโยธา

ที่	โครงการ	วัตถุประสงค์	เป้าหมาย (ผลผลิตของโครงการ)	งบประมาณและที่ผ่านมา					ตัวชี้วัด (KPI)	ผลลัพธ์ ที่คาดว่าจะ ได้รับ	หน่วยงาน รับผิดชอบ
				2561 (บาท)	2562 (บาท)	2563 (บาท)	2564 (บาท)	2565 (บาท)			
112	ก่อสร้างวางท่อระบายน้ำ คสล. พร้อมบ่อพัก ถนนกลางเมือง ชุมชนกลางเมือง หมู่ที่ 11 (จากการประชาคมระดับชุมชนและเทศบาลและจากแผนชุมชนของชุมชนกลางเมือง)	เพื่อป้องกันปัญหาน้ำท่วมขังในชุมชนประชาชนสามารถเดินทางสัญจรไป-มาได้สะดวก	<u>-ผลผลิต</u> ก่อสร้างวางท่อระบายน้ำพร้อมบ่อพักถนนกลางเมือง ขนาดท่อระบายน้ำ Ø 0.60 x 1.00 เมตร ยาว 334 เมตร (ตามแบบเทศบาลตำบลนาจะหลวย) <u>-สถานที่ดำเนินการ</u> ถนนกลางเมือง ชุมชนกลางเมือง เริ่มจากถนนวิสูตรโยธาภิบาล 6 เชื่อมต่อคลองระบายน้ำถนนวิสูตรโยธาภิบาล 4 <u>-กลุ่มเป้าหมาย</u> ประชาชนชุมชนกลางเมืองและประชาชนที่เดินทางสัญจรไป-มาได้ใช้ประโยชน์	882,000.00					<u>เชิงปริมาณ</u> 1.ถนนมีทางระบายน้ำเป็นไปตามมาตรฐานแบบก่อสร้าง <u>เชิงคุณภาพ</u> 2.สอดคล้องกับความต้องการใช้ประโยชน์ของประชาชนเพิ่มขึ้นร้อยละ 90	ถนนในชุมชนไม่มีน้ำท่วมขังและประชาชนสัญจรไปมาสะดวก	กองช่าง

รายละเอียดโครงการพัฒนา
แผนพัฒนาท้องถิ่น(พ.ศ.2561-2565)

แบบ ผ 02

เทศบาลตำบลนาจะหลวย อำเภอนาจะหลวย จังหวัดอุบลราชธานี

ก. ยุทธศาสตร์จังหวัดอุบลราชธานี: ยุทธศาสตร์ที่ 2 การส่งเสริมการค้า การลงทุน และการท่องเที่ยว

ข. ยุทธศาสตร์การพัฒนาขององค์กรปกครองส่วนท้องถิ่น ในเขตจังหวัดอุบลราชธานี: ยุทธศาสตร์ที่ 1 การพัฒนาด้านโครงสร้างพื้นฐาน

1. ยุทธศาสตร์การพัฒนาด้านโครงสร้างพื้นฐาน

1.2 แผนงานเคหะและชุมชน

ที่	โครงการ	วัตถุประสงค์	เป้าหมาย (ผลผลิตของโครงการ)	งบประมาณและที่ผ่านมา					ตัวชี้วัด (KPI)	ผลลัพธ์ ที่คาดว่าจะ ได้รับ	หน่วยงาน รับผิดชอบ
				2561 (บาท)	2562 (บาท)	2563 (บาท)	2564 (บาท)	2565 (บาท)			
113	ก่อสร้างวางท่อระบายน้ำ คสล. พร้อมบ่อพัก ถนนวิเชียร ชุมชนหลักเมือง หมู่ที่ 8 (จากการประชุมประชาคมใน ระดับชุมชนและระดับเทศบาล และจากแผนชุมชนของชุมชนหลักเมือง)	เพื่อป้องกันปัญหาน้ำท่วมขังในชุมชน ประชาชนสามารถเดินทางสัญจรไป-มาได้ สะดวก	<u>-ผลผลิต</u> ก่อสร้างวางท่อระบายน้ำ คสล. พร้อมบ่อพัก ถนนวิเชียร ชุมชนหลักเมือง หมู่ที่ 8 ขนาดท่อระบายน้ำ Ø 0.60x 1.00 เมตร ยาว 300 เมตร (ตามแบบแปลนเทศบาลตำบลนาจะหลวย) <u>-สถานที่ดำเนินการ</u> ถนนวิเชียร หมู่ที่ 8 จากถนนสันติราษฎร์-ถนนหลักเมือง <u>-กลุ่มเป้าหมาย</u> ประชาชนชุมชนหลักเมือง และประชาชนที่เดินทางสัญจรไปมาได้ใช้ประโยชน์	920,000.00					<u>เชิงปริมาณ</u> 1.ถนนมีทางระบายน้ำเป็นไปตามมาตรฐานแบบก่อสร้าง <u>เชิงคุณภาพ</u> 2.สอดคล้องกับความต้องการใช้ประโยชน์ของประชาชนเพิ่มขึ้น ร้อยละ 90	ถนนในชุมชนไม่มีน้ำท่วมขังและประชาชนสัญจรไปมาสะดวก	กองช่าง

รายละเอียดโครงการพัฒนา
แผนพัฒนาท้องถิ่น(พ.ศ.2561-2565)

แบบ ผ 02

เทศบาลตำบลนาจะหลวย อำเภอนาจะหลวย จังหวัดอุบลราชธานี

ก. ยุทธศาสตร์จังหวัดอุบลราชธานี: ยุทธศาสตร์ที่ 2 การส่งเสริมการค้า การลงทุน และการท่องเที่ยว

ข. ยุทธศาสตร์การพัฒนาขององค์กรปกครองส่วนท้องถิ่น ในเขตจังหวัดอุบลราชธานี: ยุทธศาสตร์ที่ 1 การพัฒนาด้านโครงสร้างพื้นฐาน

1. ยุทธศาสตร์การพัฒนาด้านโครงสร้างพื้นฐาน

1.2 แผนงานอุตสาหกรรมและการโยธา

ที่	โครงการ	วัตถุประสงค์	เป้าหมาย (ผลผลิตของโครงการ)	งบประมาณและที่ผ่านมา					ตัวชี้วัด (KPI)	ผลลัพธ์ ที่คาดว่าจะ ได้รับ	หน่วยงาน รับผิดชอบ
				2561 (บาท)	2562 (บาท)	2563 (บาท)	2564 (บาท)	2565 (บาท)			
114	ก่อสร้างถนน คสล. ถนนพืธรุณ ชุมชนห้วยชันใต้ หมู่ที่ 12 (จาก การประชาคม ระดับชุมชนและ ระดับเทศบาล และจากแผน ชุมชนของชุมชน ห้วยชันใต้)	ประชาชน สามารถ เดินทางสัญจร ไป-มาได้ สะดวก	- <u>ผลผลิต</u> ก่อสร้างถนน คสล. ถนนพืธรุณ ขนาดผิวจราจร กว้าง 4.00 เมตร ยาว 307.00 เมตร หนาเฉลี่ย 0.15 เมตร หรือพื้นที่ผิว จราจรไม่น้อยกว่า 1,228 ตารางเมตร (ตามแบบ เทศบาลตำบลนาจะหลวย) <u>-สถานที่ดำเนินการ</u> เริ่มจากทางหลวง 2248 ถึง เขตเทศบาลตำบล นาจะหลวย(สวนปาล์มรีสอร์ท) <u>-กลุ่มเป้าหมาย</u> ประชาชนชุมชนห้วยชันใต้ และประชาชนที่เดินทาง สัญจรไป-มาได้ใช้ประโยชน์	787,000.00					<u>เชิงปริมาณ</u> 1.ถนนเป็นไปตามมาตรฐาน แบบก่อสร้าง <u>เชิงคุณภาพ</u> 2.สอดคล้องกับความต้องการใช้ประโยชน์ ประชาชนเพิ่มขึ้นร้อยละ 90	ประชาชน สัญจรไปมา สะดวก	กองช่าง

รายละเอียดโครงการพัฒนา
แผนพัฒนาท้องถิ่น(พ.ศ.2561-2565)

แบบ ผ 02

เทศบาลตำบลนาจะหลวย อำเภอนาจะหลวย จังหวัดอุบลราชธานี

ก. ยุทธศาสตร์จังหวัดอุบลราชธานี: ยุทธศาสตร์ที่ 2 การส่งเสริมการค้า การลงทุน และการท่องเที่ยว

ข. ยุทธศาสตร์การพัฒนาขององค์กรปกครองส่วนท้องถิ่น ในเขตจังหวัดอุบลราชธานี: ยุทธศาสตร์ที่ 1 การพัฒนาด้านโครงสร้างพื้นฐาน

1. ยุทธศาสตร์การพัฒนาด้านโครงสร้างพื้นฐาน

1.2 แผนงานอุตสาหกรรมและการโยธา

ที่	โครงการ	วัตถุประสงค์	เป้าหมาย (ผลผลิตของโครงการ)	งบประมาณและที่ผ่านมา					ตัวชี้วัด (KPI)	ผลลัพธ์ ที่คาดว่าจะ ได้รับ	หน่วยงาน รับผิดชอบ	
				2561 (บาท)	2562 (บาท)	2563 (บาท)	2564 (บาท)	2565 (บาท)				
115	ก่อสร้างวางท่อระบายน้ำ คสล. พร้อมบ่อพัก ถนนวิสูตรโยธาภิบาล1 ชุมชนศรีพรหม หมู่ที่10 (จากการประชาคมระดับชุมชนและระดับเทศบาล และจากแผนชุมชนของชุมชนศรีพรหม)	เพื่อป้องกันปัญหาน้ำท่วมขังในชุมชนประชาชนสามารถเดินทางสัญจรไป-มาได้สะดวก	-ผลผลิต ก่อสร้างวางท่อระบายน้ำพร้อมบ่อพัก ขนาด Ø 0.60 x 1.00 เมตร ยาว 300 เมตร (ตามแบบเทศบาลตำบลนาจะหลวย) -สถานที่ดำเนินการ ถนนวิสูตรโยธาภิบาล1 จากถนนวิสูตรโยธาภิบาล – ถนนวิเศษโกสินทร์ -กลุ่มเป้าหมาย ประชาชนชุมชนศรีพรหม และประชาชนที่เดินทางสัญจรไป-มาได้ใช้ประโยชน์	778,000.00						<u>เชิงปริมาณ</u> 1.ถนนมีทางระบายน้ำเป็นไปตามมาตรฐานแบบก่อสร้าง <u>เชิงคุณภาพ</u> 2.สอดคล้องกับความต้องการใช้ประโยชน์ของประชาชนเพิ่มขึ้นร้อยละ 90	ถนนในชุมชนไม่มีน้ำท่วมขังและประชาชนสัญจรไปมาสะดวก	กองช่าง

รายละเอียดโครงการพัฒนา
แผนพัฒนาท้องถิ่น(พ.ศ.2561-2565)

เทศบาลตำบลนาจะหลวย อำเภอนาจะหลวย จังหวัดอุบลราชธานี

ก. ยุทธศาสตร์จังหวัดอุบลราชธานี: ยุทธศาสตร์ที่ 2 การส่งเสริมการค้า การลงทุน และการท่องเที่ยว

ข. ยุทธศาสตร์การพัฒนาขององค์กรปกครองส่วนท้องถิ่น ในเขตจังหวัดอุบลราชธานี: ยุทธศาสตร์ที่ 1 การพัฒนาด้านโครงสร้างพื้นฐาน

1. ยุทธศาสตร์การพัฒนาด้านโครงสร้างพื้นฐาน

1.2 แผนงานอุตสาหกรรมและการโยธา

ที่	โครงการ	วัตถุประสงค์	เป้าหมาย (ผลผลิตของโครงการ)	งบประมาณและที่ผ่านมา					ตัวชี้วัด (KPI)	ผลลัพธ์ ที่คาดว่าจะ ได้รับ	หน่วยงาน รับผิดชอบ
				2561 (บาท)	2562 (บาท)	2563 (บาท)	2564 (บาท)	2565 (บาท)			
116	ก่อสร้างขยาย ท่อลอดเหลี่ยม ถนนชัยสุวรรณ ชุมชนห้วยชัน เหนือหมู่ที่ 13 (จากการ ประชุม ประชาคม ระดับชุมชน และระดับ เทศบาล) และจากแผน ชุมชนของ ชุมชนห้วยชัน เหนือ)	เพื่อป้องกัน ปัญหาน้ำ ท่วมขังใน ชุมชน ประชาชน สามารถ เดินทาง สัญจรไป-มา ได้สะดวก	- <u>ผลผลิต</u> ก่อสร้างวางท่อ ลอดเหลี่ยม ขนาด Ø 1.50 x 1.50 เมตร ยาว 10 เมตร (ตามแบบแปลนเทศบาล ตำบลนาจะหลวย) - <u>สถานที่ดำเนินการ</u> ถนนชัยสุวรรณ - <u>กลุ่มเป้าหมาย</u> ประชาชน ชุมชนห้วยชันเหนือและ ประชาชนที่เดินทางสัญจร ไปมาได้ใช้ประโยชน์	150,000.00	150,000.00	-	-	-	<u>เชิงปริมาณ</u> 1.ท่อลอดเหลี่ยม เป็นไป ตามมาตรฐานแบบก่อสร้าง ร้อยละ100 <u>เชิงคุณภาพ</u> 2.สอดคล้องกับความ ต้องการใช้ประโยชน์ของ ประชาชนเพิ่มขึ้น ร้อยละ 90	ถนนใน ชุมชนไม่มี น้ำท่วมขัง และ ประชาชน สัญจรไปมา สะดวก	กองช่าง

รายละเอียดโครงการพัฒนา
แผนพัฒนาท้องถิ่น(พ.ศ.2561-2565)

แบบ ผ 02

เทศบาลตำบลนาจะหลวย อำเภอนาจะหลวย จังหวัดอุบลราชธานี

ก. ยุทธศาสตร์จังหวัดอุบลราชธานี: ยุทธศาสตร์ที่ 2 การส่งเสริมการค้า การลงทุน และการท่องเที่ยว

ข. ยุทธศาสตร์การพัฒนาขององค์กรปกครองส่วนท้องถิ่น ในเขตจังหวัดอุบลราชธานี: ยุทธศาสตร์ที่ 1 การพัฒนาด้านโครงสร้างพื้นฐาน

1. ยุทธศาสตร์การพัฒนาด้านโครงสร้างพื้นฐาน

1.2 แผนงานอุตสาหกรรมและการโยธา

ที่	โครงการ	วัตถุประสงค์	เป้าหมาย (ผลผลิตของโครงการ)	งบประมาณและที่ผ่านมา					ตัวชี้วัด (KPI)	ผลลัพธ์ ที่คาดว่าจะ ได้รับ	หน่วยงาน รับผิดชอบ
				2561 (บาท)	2562 (บาท)	2563 (บาท)	2564 (บาท)	2565 (บาท)			
117	ก่อสร้างวางท่อระบายน้ำ คสล. พร้อม บ่อพัก ถนนแก็ววิสัย หมู่ที่ 13 (จากการประชุมประชาคมระดับชุมชนและระดับชุมชนตำบล)	เพื่อป้องกันปัญหาน้ำท่วมขังในชุมชนประชาชนสามารถเดินทางสัญจรไป-มาได้สะดวก	<u>-ผลผลิต</u> ก่อสร้างวางท่อระบายน้ำ คสล.พร้อมบ่อพัก ถนนแก็ววิสัย หมู่ที่ 13 จากถนนสุขาภิบาล - ท่อลอดเหลี่ยม ขนาดท่อระบายน้ำ คสล. Ø 0.60 x 1.00 เมตร ยาว 133 เมตร (ตามแบบแปลนเทศบาลตำบลนาจะหลวย) <u>-สถานที่ดำเนินการ</u> จากถนนสุขาภิบาล - ท่อ ล อ ด เ ลี ย ม <u>-กลุ่มเป้าหมาย</u> ประชาชนชุมชนห้วยชันเหนือ และประชาชนที่เดินทางสัญจรไปมาได้ใช้ประโยชน์	-	465,800.00	-	-	-	<u>เชิงปริมาณ</u> 1.ถนนมีทางระบายน้ำเป็นไปตามมาตรฐานแบบก่อสร้างร้อยละ100 <u>เชิงคุณภาพ</u> 2.สอดคล้องกับความต้องการใช้ประโยชน์ของประชาชนเพิ่มขึ้นร้อยละ 90	ถนนในชุมชนไม่มีน้ำท่วมขังและประชาชนสัญจรไปมาสะดวก	กองช่าง

รายละเอียดโครงการพัฒนา
แผนพัฒนาท้องถิ่น(พ.ศ.2561-2565)

แบบ ผ 02

เทศบาลตำบลนาจะหลวย อำเภอนาจะหลวย จังหวัดอุบลราชธานี

ก. ยุทธศาสตร์จังหวัดอุบลราชธานี: ยุทธศาสตร์ที่ 2 การส่งเสริมการค้า การลงทุน และการท่องเที่ยว

ข. ยุทธศาสตร์การพัฒนาขององค์กรปกครองส่วนท้องถิ่น ในเขตจังหวัดอุบลราชธานี: ยุทธศาสตร์ที่ 1 การพัฒนาด้านโครงสร้างพื้นฐาน

1. ยุทธศาสตร์การพัฒนาด้านโครงสร้างพื้นฐาน

1.2 แผนงานอุตสาหกรรมและการโยธา

ที่	โครงการ	วัตถุประสงค์	เป้าหมาย (ผลผลิตของโครงการ)	งบประมาณและที่ผ่านมา					ตัวชี้วัด (KPI)	ผลลัพธ์ ที่คาดว่าจะ ได้รับ	หน่วยงาน รับผิดชอบ
				2561 (บาท)	2562 (บาท)	2563 (บาท)	2564 (บาท)	2565 (บาท)			
118	ก่อสร้างขยายผิวจราจร คสล. ถนนพลาญแก้ว หมู่ที่ 7 (จากการประชุมประชาคมระดับชุมชนและระดับชุมชนตำบล)	1.เพื่อเพิ่มพื้นที่ผิวจราจร คสล.2.เพื่อให้การสัญจรไปมาสะดวกและช่วยลดอุบัติเหตุจากการจราจร	<u>-ผลผลิต</u> ก่อสร้างขยายผิวจราจร คสล.ถนนพลาญแก้ว หมู่ที่ 7 จากถนนห้วยโลก 3 – ท่อลอดเหลี่ยมลำห้วยโลก ขนาดกว้างข้างละ 2 เมตร ยาว 250 เมตร หรือพื้นที่ผิวจราจรไม่น้อยกว่า 1,000 ตารางเมตร (ตามแบบแปลนเทศบาลตำบลนาจะหลวย) <u>-สถานที่ดำเนินการ</u> จากถนนห้วยโลก 3 – ท่อลอดเหลี่ยมลำห้วยโลก <u>-กลุ่มเป้าหมาย</u> ประชาชน ชุมชน ห้วยโลก และประชาชนที่เดินทางสัญจรไปมาได้ใช้ประโยชน์	-	630,000.00	-	-	-	<u>เชิงปริมาณ</u> 1.ถนนเป็นไปตามมาตรฐานแบบก่อสร้างร้อยละ100 <u>เชิงคุณภาพ</u> 2.สอดคล้องกับความต้องการใช้ประโยชน์ของประชาชนเพิ่มขึ้น ร้อยละ 90	ประชาชนสัญจรไปมาสะดวก	กองช่าง

รายละเอียดโครงการพัฒนา
แผนพัฒนาท้องถิ่น(พ.ศ.2561-2565)

แบบ ผ 02

เทศบาลตำบลนาจะหลวย อำเภอนาจะหลวย จังหวัดอุบลราชธานี

ก. ยุทธศาสตร์จังหวัดอุบลราชธานี: ยุทธศาสตร์ที่ 2 การส่งเสริมการค้า การลงทุน และการท่องเที่ยว

ข. ยุทธศาสตร์การพัฒนาขององค์กรปกครองส่วนท้องถิ่น ในเขตจังหวัดอุบลราชธานี: ยุทธศาสตร์ที่ 1 การพัฒนาด้านโครงสร้างพื้นฐาน

1. ยุทธศาสตร์การพัฒนาด้านโครงสร้างพื้นฐาน

1.2 แผนงานอุตสาหกรรมและการโยธา

ที่	โครงการ	วัตถุประสงค์	เป้าหมาย (ผลผลิตของโครงการ)	งบประมาณและที่ผ่านมา					ตัวชี้วัด (KPI)	ผลลัพธ์ ที่คาดว่าจะ ได้รับ	หน่วยงาน รับผิดชอบ
				2561 (บาท)	2562 (บาท)	2563 (บาท)	2564 (บาท)	2565 (บาท)			
119	ก่อสร้างวางท่อระบายน้ำ คสล. พร้อม บ่อพัก ถนนกลางเมือง หมู่ที่ 11 (จากการประชุมประชาคมระดับชุมชนและระดับชุมชนตำบล)	เพื่อป้องกันปัญหาน้ำท่วมขังในชุมชนประชาชนสามารถเดินทางสัญจรไป-มาได้สะดวก	<u>-ผลผลิต</u> ก่อสร้างวางท่อระบายน้ำ คสล.พร้อมบ่อพัก ถนนกลางเมือง หมู่ที่ 11 จากถนนวิสูตรโยธาภิบาล 4 – ถนนวิสูตรโยธาภิบาล 1 ขนาดท่อระบายน้ำ คสล. Ø 0.60 x1.00 เมตร ยาว 232 เมตร (ตามแบบแปลนเทศบาลตำบลนาจะหลวย) <u>-สถานที่ดำเนินการ</u> จากถนนวิสูตรโยธาภิบาล 14 – ถนนวิสูตรโยธาภิบาล 1 <u>-กลุ่มเป้าหมาย</u> ประชาชนชุมชนกลางเมือง และประชาชนที่เดินทางสัญจรไปมาได้ใช้ประโยชน์	-	603,200.00	-	-	-	<u>เชิงปริมาณ</u> 1.ถนนมีทางระบายน้ำเป็นไปตามมาตรฐานแบบก่อสร้างร้อยละ100 <u>เชิงคุณภาพ</u> 2.สอดคล้องกับความต้องการใช้ประโยชน์ของประชาชนเพิ่มขึ้น ร้อยละ 90	ถนนในชุมชนไม่มีน้ำท่วมขังและประชาชนสัญจรไปมาสะดวก	กองช่าง

รายละเอียดโครงการพัฒนา
แผนพัฒนาท้องถิ่น(พ.ศ.2561-2565)

แบบ ผ 02

เทศบาลตำบลนาจะหลวย อำเภอนาจะหลวย จังหวัดอุบลราชธานี

ก. ยุทธศาสตร์จังหวัดอุบลราชธานี: ยุทธศาสตร์ที่ 2 การส่งเสริมการค้า การลงทุน และการท่องเที่ยว

ข. ยุทธศาสตร์การพัฒนาขององค์กรปกครองส่วนท้องถิ่น ในเขตจังหวัดอุบลราชธานี: ยุทธศาสตร์ที่ 1 การพัฒนาด้านโครงสร้างพื้นฐาน

1. ยุทธศาสตร์การพัฒนาด้านโครงสร้างพื้นฐาน

1.2 แผนงานอุตสาหกรรมและการโยธา

ที่	โครงการ	วัตถุประสงค์	เป้าหมาย (ผลผลิตของโครงการ)	งบประมาณและที่ผ่านมา					ตัวชี้วัด (KPI)	ผลลัพธ์ ที่คาดว่าจะ ได้รับ	หน่วยงาน รับผิดชอบ
				2561 (บาท)	2562 (บาท)	2563 (บาท)	2564 (บาท)	2565 (บาท)			
120	ก่อสร้างวางท่อระบายน้ำ คสล. พร้อม บ่อพัก ถนนวิเชียร หมู่ที่ 8 (จากการประชุมประชาคมระดับชุมชนและระดับชุมชนตำบล)	เพื่อป้องกันปัญหาน้ำท่วมขังในชุมชนประชาชนสามารถเดินทางสัญจรไป-มาได้สะดวก	<u>-ผลผลิต</u> ก่อสร้างวางท่อระบายน้ำ คสล.พร้อมบ่อพัก ถนนวิเชียร หมู่ที่ 8 จากถนนสันติราษฎร์ – ถนนวิสูตรโยธาภิบาล ขนาดท่อระบายน้ำ คสล. Ø 0.60 x 1.00 เมตร ยาว 223 เมตร (ตามแบบแปลนเทศบาลตำบลนาจะหลวย) <u>-สถานที่ดำเนินการ</u> จากจากถนนสันติราษฎร์ – ถนนวิสูตรโยธาภิบาล <u>-กลุ่มเป้าหมาย</u> ประชาชนชุมชนหลักเมือง และประชาชนที่เดินทางสัญจรไปมาได้ใช้ประโยชน์	-	579,800.00	-	-	-	<u>เชิงปริมาณ</u> 1.ถนนมีทางระบายน้ำเป็นไปตามมาตรฐานแบบก่อสร้างร้อยละ100 <u>เชิงคุณภาพ</u> 2.สอดคล้องกับความต้องการใช้ประโยชน์ของประชาชนเพิ่มขึ้นร้อยละ 90	ถนนในชุมชนไม่มีน้ำท่วมขังและประชาชนสัญจรไปมาสะดวก	กองช่าง

รายละเอียดโครงการพัฒนา
แผนพัฒนาท้องถิ่น(พ.ศ.2561-2565)

แบบ ผ 02

เทศบาลตำบลนาจะหลวย อำเภอนาจะหลวย จังหวัดอุบลราชธานี

ก. ยุทธศาสตร์จังหวัดอุบลราชธานี: ยุทธศาสตร์ที่ 2 การส่งเสริมการค้า การลงทุน และการท่องเที่ยว

ข. ยุทธศาสตร์การพัฒนาขององค์กรปกครองส่วนท้องถิ่น ในเขตจังหวัดอุบลราชธานี: ยุทธศาสตร์ที่ 1 การพัฒนาด้านโครงสร้างพื้นฐาน

1. ยุทธศาสตร์การพัฒนาด้านโครงสร้างพื้นฐาน

1.2 แผนงานอุตสาหกรรมและการโยธา

ที่	โครงการ	วัตถุประสงค์	เป้าหมาย (ผลผลิตของโครงการ)	งบประมาณและที่ผ่านมา					ตัวชี้วัด (KPI)	ผลลัพธ์ ที่คาดว่าจะ ได้รับ	หน่วยงาน รับผิดชอบ
				2561 (บาท)	2562 (บาท)	2563 (บาท)	2564 (บาท)	2565 (บาท)			
121	ซ่อมปรับปรุงผิวจราจรด้วยหินคลุก ถนนถาวรถวิลย์ หมู่ที่ 8 (จากการประชุมประชาคมระดับชุมชนและระดับชุมชนตำบล)	ประชาชนสามารถเดินทางสัญจรไป-มาได้สะดวก	<u>ผลผลิต</u> ซ่อมปรับปรุงผิวจราจรด้วยหินคลุก ถนนถาวรถวิลย์ หมู่ที่ 8 จากถนนวิสูตรโยธาภิบาล14-เขตเทศบาล ขนาดกว้าง 6 เมตร ยาว 700 เมตร พร้อมเกรดบดอัด ปริมาณหินคลุก 210 ลบ.ม. (ตามแบบแปลนเทศบาล ตำบลนาจะหลวย) <u>-สถานที่ดำเนินการ</u> ถนนถาวรถวิลย์ หมู่ที่ 8 จากถนนวิสูตรโยธาภิบาล14-เขตเทศบาล <u>-กลุ่มเป้าหมาย</u> ประชาชนในชุมชนหลักเมือง และประชาชนที่เดินทางไปมาได้ใช้ประโยชน์	-	151,200.00	-	-		<u>เชิงปริมาณ</u> 1.ถนนเป็นไปตามมาตรฐานแบบก่อสร้าง <u>เชิงคุณภาพ</u> 2.สอดคล้องกับความต้องการใช้ประโยชน์ประชาชนเพิ่มขึ้นร้อยละ 90	ประชาชนสัญจรไปมาสะดวก	กองช่าง

รายละเอียดโครงการพัฒนา
แผนพัฒนาท้องถิ่น(พ.ศ.2561-2565)

แบบ ผ 02

เทศบาลตำบลนาจะหลวย อำเภอนาจะหลวย จังหวัดอุบลราชธานี

ก. ยุทธศาสตร์จังหวัดอุบลราชธานี: ยุทธศาสตร์ที่ 2 การส่งเสริมการค้า การลงทุน และการท่องเที่ยว

ข. ยุทธศาสตร์การพัฒนาขององค์กรปกครองส่วนท้องถิ่น ในเขตจังหวัดอุบลราชธานี: ยุทธศาสตร์ที่ 1 การพัฒนาด้านโครงสร้างพื้นฐาน

1. ยุทธศาสตร์การพัฒนาด้านโครงสร้างพื้นฐาน

1.2 แผนงานอุตสาหกรรมและการโยธา

ที่	โครงการ	วัตถุประสงค์	เป้าหมาย (ผลผลิตของโครงการ)	งบประมาณและที่ผ่านมา					ตัวชี้วัด (KPI)	ผลลัพธ์ ที่คาดว่าจะ ได้รับ	หน่วยงาน รับผิดชอบ
				2561 (บาท)	2562 (บาท)	2563 (บาท)	2564 (บาท)	2565 (บาท)			
122	ซ่อมปรับปรุงผิวจราจรด้วยหินคลุก ถนนชัยสุวรรณ์ หมู่ที่ 13 (จากการประชุมประชาคมระดับชุมชนและระดับชุมชนตำบล)	ประชาชนสามารถเดินทางสัญจรไป-มาได้ สะดวก	<u>ผลผลิต</u> ซ่อมปรับปรุงผิวจราจรด้วยหินคลุก ถนนชัยสุวรรณ์ หมู่ที่ 13 จากผิวจราจร คสล. -เขตเทศบาล ขนาดกว้าง 6 เมตร ยาว 750 เมตร พร้อมเกรดบดอัด ปริมาณหินคลุก 225 ลบ.ม. (ตามแบบแปลนเทศบาล ตำบลนาจะหลวย) <u>-สถานที่ดำเนินการ</u> ถนนชัยสุวรรณ์ หมู่ที่ 13 จากผิวจราจร คสล. -เขตเทศบาล <u>-กลุ่มเป้าหมาย</u> ประชาชนในชุมชนห้วยวันเหนือและประชาชนที่เดินทางไปมาได้ใช้ประโยชน์	-	162,000.00	-	-	-	<u>เชิงปริมาณ</u> 1.ถนนเป็นไปตามมาตรฐานแบบก่อสร้าง <u>เชิงคุณภาพ</u> 2.สอดคล้องกับความต้องการใช้ประโยชน์ประชาชนเพิ่มขึ้นร้อยละ 90	ประชาชนสัญจรไปมาสะดวก	กองช่าง

รายละเอียดโครงการพัฒนา
แผนพัฒนาท้องถิ่น(พ.ศ.2561-2565)

แบบ ผ 02

เทศบาลตำบลนาจะหลวย อำเภอนาจะหลวย จังหวัดอุบลราชธานี

ก. ยุทธศาสตร์จังหวัดอุบลราชธานี: ยุทธศาสตร์ที่ 2 การส่งเสริมการค้า การลงทุน และการท่องเที่ยว

ข. ยุทธศาสตร์การพัฒนาขององค์กรปกครองส่วนท้องถิ่น ในเขตจังหวัดอุบลราชธานี: ยุทธศาสตร์ที่ 1 การพัฒนาด้านโครงสร้างพื้นฐาน

1. ยุทธศาสตร์การพัฒนาด้านโครงสร้างพื้นฐาน

1.2 แผนงานอุตสาหกรรมและการโยธา

ที่	โครงการ	วัตถุประสงค์	เป้าหมาย (ผลผลิตของโครงการ)	งบประมาณและที่ผ่านมา					ตัวชี้วัด (KPI)	ผลลัพธ์ ที่คาดว่าจะ ได้รับ	หน่วยงาน รับผิดชอบ
				2561 (บาท)	2562 (บาท)	2563 (บาท)	2564 (บาท)	2565 (บาท)			
123	ซ่อมปรับปรุงผิวจราจรด้วยหินคลุก ถนนวิสูตรโยธาภิบาล 16 หมู่ที่ 8 (จากการประชุมประชาคมระดับชุมชน และระดับชุมชนตำบล)	ประชาชนสามารถเดินทางสัญจรไป-มาได้สะดวก	<u>ผลผลิต</u> ซ่อมปรับปรุงผิวจราจรด้วยหินคลุก ถนนวิสูตรโยธาภิบาล 16 หมู่ที่ 8 จากถนนวิสูตรโยธาภิบาล - ถนนหลักเมือง ขนาดกว้าง 5 เมตร ยาว 406 เมตร พร้อมเกรดบดอัด ปริมาณหินคลุก 101.5 ลบ.ม. (ตามแบบแปลนเทศบาลตำบลนาจะหลวย) <u>-สถานที่ดำเนินการ</u> ถนนวิสูตรโยธาภิบาล 16 หมู่ที่ 8 จากถนนวิสูตรโยธาภิบาล-ถนนหลักเมือง <u>-กลุ่มเป้าหมาย</u> ประชาชนในชุมชนห้วยวันเหนือและประชาชนที่เดินทางไปมาได้ใช้ประโยชน์	-	73,000.00	-	-	-	<u>เชิงปริมาณ</u> 1.ถนนเป็นไปตามมาตรฐานแบบก่อสร้าง <u>เชิงคุณภาพ</u> 2.สอดคล้องกับความต้องการใช้ประโยชน์ประชาชนเพิ่มขึ้นร้อยละ 90	ประชาชนสัญจรไปมาสะดวก	กองช่าง

รายละเอียดโครงการพัฒนา
แผนพัฒนาท้องถิ่น(พ.ศ.2561-2565)

แบบ ผ 02

เทศบาลตำบลนาจะหลวย อำเภอนาจะหลวย จังหวัดอุบลราชธานี

ก. ยุทธศาสตร์จังหวัดอุบลราชธานี: ยุทธศาสตร์ที่ 2 การส่งเสริมการค้า การลงทุน และการท่องเที่ยว

ข. ยุทธศาสตร์การพัฒนาขององค์กรปกครองส่วนท้องถิ่น ในเขตจังหวัดอุบลราชธานี: ยุทธศาสตร์ที่ 1 การพัฒนาด้านโครงสร้างพื้นฐาน

1. ยุทธศาสตร์การพัฒนาด้านโครงสร้างพื้นฐาน

1.2 แผนงานอุตสาหกรรมและการโยธา

ที่	โครงการ	วัตถุประสงค์	เป้าหมาย (ผลผลิตของโครงการ)	งบประมาณและที่ผ่านมา					ตัวชี้วัด (KPI)	ผลลัพธ์ ที่คาดว่าจะ ได้รับ	หน่วยงาน รับผิดชอบ
				2561 (บาท)	2562 (บาท)	2563 (บาท)	2564 (บาท)	2565 (บาท)			
124	ซ่อมปรับปรุงผิวจราจรด้วยหินคลุก ถนนพหลานแก้ว หมู่ที่ 10 (จากการประชุมประชาคมระดับชุมชน และระดับชุมชนตำบล)	ประชาชนสามารถเดินทางสัญจรไป-มาได้ สะดวก	<u>ผลผลิต</u> ซ่อมปรับปรุงผิวจราจรด้วยหินคลุก ถนนพหลานแก้ว หมู่ที่10 จากผิวจราจรเดิม - เขตเทศบาล ขนาดกว้าง 5 เมตร ยาว 790 เมตร พร้อมเกรดบดอัด ปริมาณหินคลุก 198 ลบ.ม. (ตามแบบแปลนเทศบาลตำบลนาจะหลวย) <u>-สถานที่ดำเนินการ</u> ถนนพหลานแก้ว หมู่ที่10 จากผิวจราจรเดิม - เขตเทศบาล <u>-กลุ่มเป้าหมาย</u> ประชาชนในชุมชน ห้วยชั้นเหนือและประชาชนที่เดินทางไปมาได้ใช้ประโยชน์	-	142,500.00	-	-		<u>เชิงปริมาณ</u> 1.ถนนเป็นไปตามมาตรฐานแบบก่อสร้าง <u>เชิงคุณภาพ</u> 2.สอดคล้องกับความต้องการใช้ประโยชน์ประชาชนเพิ่มขึ้นร้อยละ 90	ประชาชนสัญจรไปมาสะดวก	กองช่าง

รายละเอียดโครงการพัฒนา
แผนพัฒนาท้องถิ่น(พ.ศ.2561-2565)

แบบ ผ 02

เทศบาลตำบลนาจะหลวย อำเภอนาจะหลวย จังหวัดอุบลราชธานี

ก. ยุทธศาสตร์จังหวัดอุบลราชธานี: ยุทธศาสตร์ที่ 2 การส่งเสริมการค้า การลงทุน และการท่องเที่ยว

ข.ยุทธศาสตร์การพัฒนาขององค์กรปกครองส่วนท้องถิ่น ในเขตจังหวัดอุบลราชธานี: ยุทธศาสตร์ที่ 1 การพัฒนาด้านโครงสร้างพื้นฐาน

1. ยุทธศาสตร์การพัฒนาด้านโครงสร้างพื้นฐาน

1.2 แผนงานอุตสาหกรรมและการโยธา

ที่	โครงการ	วัตถุประสงค์	เป้าหมาย (ผลผลิตของโครงการ)	งบประมาณและที่ผ่านมา					ตัวชี้วัด (KPI)	ผลลัพธ์ ที่คาดว่าจะ ได้รับ	หน่วยงาน รับผิดชอบ
				2561 (บาท)	2562 (บาท)	2563 (บาท)	2564 (บาท)	2565 (บาท)			
125	ซ่อมปรับปรุงผิวจราจรด้วยหินคลุก ถนนพิเศษ โกลินทร์ หมู่ที่ 10 (จากการประชุมประชาคมระดับ ชุมชน และระดับชุมชนตำบล)	ประชาชนสามารถเดินทางสัญจรไป-มาได้ สะดวก	<u>ผลผลิต</u> ซ่อมปรับปรุงผิวจราจรด้วยหินคลุก ถนนพิเศษโกลินทร์ หมู่ที่10 จากถนนวิสูตรโยธาภิบาล1-เขตเทศบาล ขนาดกว้าง 4 เมตร ยาว 580 เมตร พร้อมเกรดบดอัด ปริมาณ หินคลุก 116 ลบ.ม. (ตามแบบแปลนเทศบาลตำบลนาจะหลวย) <u>-สถานที่ดำเนินการ</u> ถนนพหลานแก้ว หมู่ที่ 10 จากผิวจราจรเดิม-เขตเทศบาล <u>-กลุ่มเป้าหมาย</u> ประชาชนในชุมชนศรีพรหม และประชาชนที่เดินทางไปมาได้ใช้ประโยชน์	-	83,520.00	-	-	-	<u>เชิงปริมาณ</u> 1.ถนนเป็นไปตามมาตรฐานแบบก่อสร้าง <u>เชิงคุณภาพ</u> 2.สอดคล้องกับความต้องการใช้ประโยชน์ประชาชนเพิ่มขึ้นร้อยละ 90	ประชาชนสัญจรไปมาสะดวก	กองช่าง

รายละเอียดโครงการพัฒนา
แผนพัฒนาท้องถิ่น(พ.ศ.2561-2565)

แบบ ผ 02

เทศบาลตำบลนาจะหลวย อำเภอนาจะหลวย จังหวัดอุบลราชธานี

ก. ยุทธศาสตร์จังหวัดอุบลราชธานี: ยุทธศาสตร์ที่ 2 การส่งเสริมการค้า การลงทุน และการท่องเที่ยว

ข. ยุทธศาสตร์การพัฒนาขององค์กรปกครองส่วนท้องถิ่น ในเขตจังหวัดอุบลราชธานี: ยุทธศาสตร์ที่ 1 การพัฒนาด้านโครงสร้างพื้นฐาน

1. ยุทธศาสตร์การพัฒนาด้านโครงสร้างพื้นฐาน

1.2 แผนงานอุตสาหกรรมและการโยธา

ที่	โครงการ	วัตถุประสงค์	เป้าหมาย (ผลผลิตของโครงการ)	งบประมาณและที่ผ่านมา					ตัวชี้วัด (KPI)	ผลลัพธ์ ที่คาดว่าจะ ได้รับ	หน่วยงาน รับผิดชอบ
				2561 (บาท)	2562 (บาท)	2563 (บาท)	2564 (บาท)	2565 (บาท)			
126	ซ่อมปรับปรุงผิวจราจรด้วยหินคลุก ถนนวิสูตรโยธาภิบาล6 หมู่ที่ 12 จำนวน 2 ช่วง (จากการประชุมประชาคมระดับชุมชนและระดับชุมชนตำบล)	ประชาชนสามารถเดินทางสัญจรไป-มาได้ สะดวก	<u>ผลผลิต</u> ซ่อมปรับปรุงผิวจราจรด้วยหินคลุก ถนนวิสูตรโยธาภิบาล6 หมู่ที่ 12 จำนวน 2 ช่วง -ช่วงที่1จากถนนชัยสุวรรณ - แยกอ่างเก็บน้ำห้วยชัน ขนาดกว้าง 4 เมตร ยาว 260 เมตร พร้อมเกรดบดอัด -ช่วงที่2 จากถนนนิเวศน์-ถนนศูนย์ ณ อุบล ขนาดกว้าง 4 เมตร ยาว 450 เมตร พร้อมเกรดบดอัด ปริมาณหินคลุก 200 ลบ.ม. (ตามแบบแปลนเทศบาลตำบลนาจะหลวย)	-	-	-	100,000.00	-	<u>เชิงปริมาณ</u> 1.ถนนเป็นไปตามมาตรฐานแบบก่อสร้าง <u>เชิงคุณภาพ</u> 2.สอดคล้องกับความต้องการใช้ประโยชน์ประชาชนเพิ่มขึ้นร้อยละ 90	ประชาชนสัญจรไปมาสะดวก	กองช่าง

รายละเอียดโครงการพัฒนา
แผนพัฒนาท้องถิ่น(พ.ศ.2561-2565)

แบบ ผ 02

เทศบาลตำบลนาจะหลวย อำเภอนาจะหลวย จังหวัดอุบลราชธานี

ก. ยุทธศาสตร์จังหวัดอุบลราชธานี: ยุทธศาสตร์ที่ 2 การส่งเสริมการค้า การลงทุน และการท่องเที่ยว

ข.ยุทธศาสตร์การพัฒนาขององค์กรปกครองส่วนท้องถิ่น ในเขตจังหวัดอุบลราชธานี: ยุทธศาสตร์ที่ 1 การพัฒนาด้านโครงสร้างพื้นฐาน

1. ยุทธศาสตร์การพัฒนาด้านโครงสร้างพื้นฐาน

1.2 แผนงานอุตสาหกรรมและการโยธา

ที่	โครงการ	วัตถุประสงค์	เป้าหมาย (ผลผลิตของโครงการ)	งบประมาณและที่ผ่านมา					ตัวชี้วัด (KPI)	ผลลัพธ์ ที่คาดว่าจะ ได้รับ	หน่วยงาน รับผิดชอบ
				2561 (บาท)	2562 (บาท)	2563 (บาท)	2564 (บาท)	2565 (บาท)			
			<p><u>-สถานที่ดำเนินการ</u> ถนนวิสูตรโยธาภิบาล6 หมู่ที่12 จำนวน 2 ช่วง -ช่วงที่1จากถนนชัยสุวรรณ- แยกอ่างเก็บน้ำห้วยชัน -ช่วงที่2 จากถนนนิเวศน์- ถนนสุนัย ณ อุบล <u>-กลุ่มเป้าหมาย</u> ประชาชนในชุมชนห้วยชันใต้ และประชาชนที่เดินทางไป มาได้ใช้ประโยชน์</p>								

รายละเอียดโครงการพัฒนา
แผนพัฒนาท้องถิ่น(พ.ศ.2561-2565)

แบบ ผ 02

เทศบาลตำบลนาจะหลวย อำเภอนาจะหลวย จังหวัดอุบลราชธานี

ก. ยุทธศาสตร์จังหวัดอุบลราชธานี: ยุทธศาสตร์ที่ 2 การส่งเสริมการค้า การลงทุน และการท่องเที่ยว

ข. ยุทธศาสตร์การพัฒนาขององค์กรปกครองส่วนท้องถิ่น ในเขตจังหวัดอุบลราชธานี: ยุทธศาสตร์ที่ 1 การพัฒนาด้านโครงสร้างพื้นฐาน

1. ยุทธศาสตร์การพัฒนาด้านโครงสร้างพื้นฐาน

1.2 แผนงานอุตสาหกรรมและการโยธา

ที่	โครงการ	วัตถุประสงค์	เป้าหมาย (ผลผลิตของโครงการ)	งบประมาณและที่ผ่านมา					ตัวชี้วัด (KPI)	ผลลัพธ์ ที่คาดว่าจะ ได้รับ	หน่วยงาน รับผิดชอบ
				2561 (บาท)	2562 (บาท)	2563 (บาท)	2564 (บาท)	2565 (บาท)			
127	ซ่อมปรับปรุงผิวจราจรด้วยหินคลุก ถนนเวียงชัย หมู่ที่ 12 (จากการประชุมประชาคมระดับชุมชนและระดับชุมชนตำบล)	ประชาชนสามารถเดินทางสัญจรไป-มาได้ สะดวก	<u>ผลผลิต</u> ซ่อมปรับปรุงผิวจราจรด้วยหินคลุก ถนนเวียงชัย หมู่ที่ 12 จากทางหลวง2248 -เขตเทศบาล(ด้านทิศตะวันตก) ขนาดกว้าง 4 เมตร ยาว 776 เมตร พร้อมเกรดบดอัด ปริมาณหินคลุก 155 ลบ.ม. (ตามแบบแปลนเทศบาลตำบลนาจะหลวย) <u>-สถานที่ดำเนินการ</u> ถนนเวียงชัย หมู่ที่ 12 จากทางหลวง2248-เขตเทศบาล(ด้านทิศตะวันตก) <u>-กลุ่มเป้าหมาย</u> ประชาชนในชุมชนห้วยชันใต้ และประชาชนที่เดินทางไปมาได้ใช้ประโยชน์	-	111,700.00	-	-	-	<u>เชิงปริมาณ</u> 1.ถนนเป็นไปตามมาตรฐานแบบก่อสร้าง <u>เชิงคุณภาพ</u> 2.สอดคล้องกับความต้องการใช้ประโยชน์ประชาชนเพิ่มขึ้นร้อยละ 90	ประชาชนสัญจรไปมาสะดวก	กองช่าง

รายละเอียดโครงการพัฒนา
แผนพัฒนาท้องถิ่น(พ.ศ.2561-2565)

แบบ ผ 02

เทศบาลตำบลนาจะหลวย อำเภอนาจะหลวย จังหวัดอุบลราชธานี

ก. ยุทธศาสตร์จังหวัดอุบลราชธานี: ยุทธศาสตร์ที่ 2 การส่งเสริมการค้า การลงทุน และการท่องเที่ยว

ข. ยุทธศาสตร์การพัฒนาขององค์กรปกครองส่วนท้องถิ่น ในเขตจังหวัดอุบลราชธานี: ยุทธศาสตร์ที่ 1 การพัฒนาด้านโครงสร้างพื้นฐาน

1. ยุทธศาสตร์การพัฒนาด้านโครงสร้างพื้นฐาน

1.2 แผนงานอุตสาหกรรมและการโยธา

ที่	โครงการ	วัตถุประสงค์	เป้าหมาย (ผลผลิตของโครงการ)	งบประมาณและที่ผ่านมา					ตัวชี้วัด (KPI)	ผลลัพธ์ ที่คาดว่าจะ ได้รับ	หน่วยงาน รับผิดชอบ
				2561 (บาท)	2562 (บาท)	2563 (บาท)	2564 (บาท)	2565 (บาท)			
128	ซ่อมปรับปรุงผิวจราจรด้วยหินคลุก ถนนเวียงชัย หมู่ที่ 12 (จากการประชุมประชาคมระดับชุมชน และระดับชุมชนตำบล)	ประชาชนสามารถเดินทางสัญจรไป-มาได้ สะดวก	<u>ผลผลิต</u> ซ่อมปรับปรุงผิวจราจรด้วยหินคลุก ถนนเวียงชัย หมู่ที่ 12 จากทางหลวง 2248-เขตเทศบาล(ด้านทิศตะวันออก) ขนาดกว้าง 4 เมตร ยาว 1,100 เมตร พร้อมเกรดบดอัด ปริมาณ หินคลุก 220 ลบ.ม. (ตามแบบแปลนเทศบาลตำบลนาจะหลวย) <u>-สถานที่ดำเนินการ</u> ถนนเวียงชัย หมู่ที่ 12 จากทางหลวง2248-เขตเทศบาล(ด้านทิศตะวันออก) <u>-กลุ่มเป้าหมาย</u> ประชาชนในชุมชนห้วยชันใต้ และประชาชนที่เดินทางไปมาได้ใช้ประโยชน์	-	158,400.00	-	-	-	<u>เชิงปริมาณ</u> 1.ถนนเป็นไปตามมาตรฐานแบบก่อสร้าง <u>เชิงคุณภาพ</u> 2.สอดคล้องกับความต้องการใช้ประโยชน์ประชาชนเพิ่มขึ้นร้อยละ 90	ประชาชนสัญจรไปมาสะดวก	กองช่าง

รายละเอียดโครงการพัฒนา
แผนพัฒนาท้องถิ่น(พ.ศ.2561-2565)

แบบ ผ 02

เทศบาลตำบลนาจะหลวย อำเภอนาจะหลวย จังหวัดอุบลราชธานี

ก. ยุทธศาสตร์จังหวัดอุบลราชธานี: ยุทธศาสตร์ที่ 2 การส่งเสริมการค้า การลงทุน และการท่องเที่ยว

ข. ยุทธศาสตร์การพัฒนาขององค์กรปกครองส่วนท้องถิ่น ในเขตจังหวัดอุบลราชธานี: ยุทธศาสตร์ที่ 1 การพัฒนาด้านโครงสร้างพื้นฐาน

1. ยุทธศาสตร์การพัฒนาด้านโครงสร้างพื้นฐาน

1.2 แผนงานอุตสาหกรรมและการโยธา

ที่	โครงการ	วัตถุประสงค์	เป้าหมาย (ผลผลิตของโครงการ)	งบประมาณและที่ผ่านมา					ตัวชี้วัด (KPI)	ผลลัพธ์ ที่คาดว่าจะ ได้รับ	หน่วยงาน รับผิดชอบ
				2561 (บาท)	2562 (บาท)	2563 (บาท)	2564 (บาท)	2565 (บาท)			
129	ซ่อมปรับปรุงผิวจราจรด้วยหินคลุกถนนห้วยชันใต้ หมู่ที่ 12 (จากการประชุมประชาคมระดับชุมชนและระดับชุมชนตำบล)	ประชาชนสามารถเดินทางสัญจรไป-มาได้สะดวก	<u>ผลผลิต</u> ซ่อมปรับปรุงผิวจราจรด้วยหินคลุก ถนนห้วยชันใต้ หมู่ที่ 12 จากถนนพริณ-ถนนเวียงชัย ขนาดกว้าง 4 เมตร ยาว 450 เมตร พร้อมเกรดบดอัด ปริมาณหินคลุก 135 ลบ.ม. (ตามแบบแปลนเทศบาลตำบลนาจะหลวย) <u>-สถานที่ดำเนินการ</u> ถนนห้วยชันใต้ หมู่ที่12 จากถนนพริณ-ถนนเวียงชัย <u>-กลุ่มเป้าหมาย</u> ประชาชนในชุมชนห้วยชันใต้ และประชาชนที่เดินทางไปมาได้ใช้ประโยชน์	-	67,500.00	-	-	-	<u>เชิงปริมาณ</u> 1.ถนนเป็นไปตามมาตรฐานแบบก่อสร้าง <u>เชิงคุณภาพ</u> 2.สอดคล้องกับความต้องการใช้ประโยชน์ประชาชนเพิ่มขึ้นร้อยละ 90	ประชาชนสัญจรไปมาสะดวก	กองช่าง

รายละเอียดโครงการพัฒนา
แผนพัฒนาท้องถิ่น(พ.ศ.2561-2565)

แบบ ผ 02

เทศบาลตำบลนาจะหลวย อำเภอนาจะหลวย จังหวัดอุบลราชธานี

ก. ยุทธศาสตร์จังหวัดอุบลราชธานี: ยุทธศาสตร์ที่ 2 การส่งเสริมการค้า การลงทุน และการท่องเที่ยว

ข.ยุทธศาสตร์การพัฒนาขององค์กรปกครองส่วนท้องถิ่น ในเขตจังหวัดอุบลราชธานี: ยุทธศาสตร์ที่ 1 การพัฒนาด้านโครงสร้างพื้นฐาน

1. ยุทธศาสตร์การพัฒนาด้านโครงสร้างพื้นฐาน

1.2 แผนงานอุตสาหกรรมและการโยธา

ที่	โครงการ	วัตถุประสงค์	เป้าหมาย (ผลผลิตของโครงการ)	งบประมาณและที่ผ่านมา					ตัวชี้วัด (KPI)	ผลลัพธ์ ที่คาดว่าจะ ได้รับ	หน่วยงาน รับผิดชอบ
				2561 (บาท)	2562 (บาท)	2563 (บาท)	2564 (บาท)	2565 (บาท)			
130	ซ่อมปรับปรุงผิวจราจรด้วยหินคลุก ถนนห้วยโลก หมู่ที่ 7 (จากการประชุมประชาคมระดับชุมชนและระดับชุมชนตำบล)	ประชาชนสามารถเดินทางสัญจรไปมาได้สะดวก	<u>ผลผลิต</u> ซ่อมปรับปรุงผิวจราจรด้วยหินคลุก ถนนห้วยโลก หมู่ที่ 7 จากถนนห้วยโลก2-ถนนห้วยโลก3(แยกทางขึ้นวัดภูพลาญแก้ว) ขนาดกว้าง 4 เมตร ยาว 500 เมตร พร้อมเกรดบดอัด ปริมาณหินคลุก 150 ลบ.ม. (ตามแบบแปลนเทศบาลตำบลนาจะหลวย) <u>-สถานที่ดำเนินการ</u> ถนนห้วยโลก หมู่ที่ 7 จากถนนห้วยโลก2-ถนนห้วยโลก3(แยกทางขึ้นวัดภูพลาญแก้ว) <u>-กลุ่มเป้าหมาย</u> ประชาชนในชุมชนห้วยโลกและประชาชนที่เดินทางไปมาได้ใช้ประโยชน์	-	72,000.00	-	-		<u>เชิงปริมาณ</u> 1.ถนนเป็นไปตามมาตรฐานแบบก่อสร้าง <u>เชิงคุณภาพ</u> 2.สอดคล้องกับความต้องการใช้ประโยชน์ประชาชนเพิ่มขึ้นร้อยละ 90	ประชาชนสัญจรไปมาสะดวก	กองช่าง

รายละเอียดโครงการพัฒนา
แผนพัฒนาท้องถิ่น(พ.ศ.2561-2565)

แบบ ผ 02

เทศบาลตำบลนาจะหลวย อำเภอนาจะหลวย จังหวัดอุบลราชธานี

ก. ยุทธศาสตร์จังหวัดอุบลราชธานี: ยุทธศาสตร์ที่ 2 การส่งเสริมการค้า การลงทุน และการท่องเที่ยว

ข. ยุทธศาสตร์การพัฒนาขององค์กรปกครองส่วนท้องถิ่น ในเขตจังหวัดอุบลราชธานี: ยุทธศาสตร์ที่ 1 การพัฒนาด้านโครงสร้างพื้นฐาน

1. ยุทธศาสตร์การพัฒนาด้านโครงสร้างพื้นฐาน

1.2 แผนงานอุตสาหกรรมและการโยธา

ที่	โครงการ	วัตถุประสงค์	เป้าหมาย (ผลผลิตของโครงการ)	งบประมาณและที่ผ่านมา					ตัวชี้วัด (KPI)	ผลลัพธ์ ที่คาดว่าจะ ได้รับ	หน่วยงาน รับผิดชอบ
				2561 (บาท)	2562 (บาท)	2563 (บาท)	2564 (บาท)	2565 (บาท)			
131	ซ่อมปรับปรุงผิวจราจรด้วยหินคลุก ซอยศรีมัน 1 หมู่ที่ 10 (จากการประชุมประชาคมระดับชุมชนและระดับชุมชนตำบล)	ประชาชนสามารถเดินทางสัญจรไป-มาได้ สะดวก	<u>ผลผลิต</u> ซ่อมปรับปรุงผิวจราจรด้วยหินคลุก ซอยศรีมัน หมู่ที่ 10 จากถนนพหลานแก้ว-ทางหลวง2248 ขนาดกว้าง 4 เมตร ยาว 320 เมตร พร้อมเกรดบดอัด ปริมาณหินคลุก 64 ลบ.ม. (ตามแบบแปลนเทศบาลตำบลนาจะหลวย) <u>-สถานที่ดำเนินการ</u> ซอยศรีมัน หมู่ที่10 จากถนนพหลานแก้ว-ทางหลวง2248 <u>-กลุ่มเป้าหมาย</u> ประชาชนในชุมชนศรีพรหม และประชาชนที่เดินทางไปมาได้ใช้ประโยชน์	-	46,000.00	-	-	-	<u>เชิงปริมาณ</u> 1.ถนนเป็นไปตามมาตรฐานแบบก่อสร้าง <u>เชิงคุณภาพ</u> 2.สอดคล้องกับความต้องการใช้ประโยชน์ประชาชนเพิ่มขึ้นร้อยละ 90	ประชาชนสัญจรไปมาสะดวก	กองช่าง

รายละเอียดโครงการพัฒนา
แผนพัฒนาท้องถิ่น(พ.ศ.2561-2565)

แบบ ผ 02

เทศบาลตำบลนาจะหลวย อำเภอนาจะหลวย จังหวัดอุบลราชธานี

ก. ยุทธศาสตร์จังหวัดอุบลราชธานี: ยุทธศาสตร์ที่ 2 การส่งเสริมการค้า การลงทุน และการท่องเที่ยว

ข. ยุทธศาสตร์การพัฒนาขององค์กรปกครองส่วนท้องถิ่น ในเขตจังหวัดอุบลราชธานี: ยุทธศาสตร์ที่ 1 การพัฒนาด้านโครงสร้างพื้นฐาน

1. ยุทธศาสตร์การพัฒนาด้านโครงสร้างพื้นฐาน

1.2 แผนงานอุตสาหกรรมและการโยธา

ที่	โครงการ	วัตถุประสงค์	เป้าหมาย (ผลผลิตของโครงการ)	งบประมาณและที่ผ่านมา					ตัวชี้วัด (KPI)	ผลลัพธ์ ที่คาดว่าจะ ได้รับ	หน่วยงาน รับผิดชอบ
				2561 (บาท)	2562 (บาท)	2563 (บาท)	2564 (บาท)	2565 (บาท)			
132	ก่อสร้างขยาย ผิวจราจร คสล. ถนนวิสูตรโยธา ภิบาล 6 ชุมชน ห้วยชันใต้ หมู่ที่ 12 (จากการ ประชุม ประชาคม ระดับชุมชน และระดับ ชุมชนตำบล)	1.เพื่อเพิ่ม พื้นที่ผิว จราจร คสล. 2.เพื่อให้การ สัญจรไปมา สะดวกและ ช่วยลด อุบัติเหตุจาก การจราจร	- <u>ผลผลิต</u> ก่อสร้างขยายผิว จราจร คสล. สองข้าง กว้าง ข้างละ 2.00 เมตร ยาว 440.00 เมตร หรือพื้นที่ ผิวจราจรไม่น้อยกว่า 1,760 ตารางเมตร (ตามแบบแปลน เทศบาลตำบลนาจะหลวย) - <u>สถานที่ดำเนินการ</u> ถนนถาวรวิสัย – ถนนชัยสุพรรณ - <u>กลุ่มเป้าหมาย</u> ประชาชน ชุมชนห้วยชันใต้และ ประชาชนที่เดินทางสัญจร ไปมาได้ใช้ประโยชน์	-	1,108,800.00	-	-	-	<u>เชิงปริมาณ</u> 1.ถนนเป็นไปตามมาตรฐาน แบบก่อสร้างร้อยละ100 <u>เชิงคุณภาพ</u> 2.สอดคล้องกับ ความต้องการใช้ประโยชน์ของ ประชาชนเพิ่มขึ้น ร้อยละ 90	ประชาชน สัญจรไปมา สะดวก	กองช่าง

รายละเอียดโครงการพัฒนา
แผนพัฒนาท้องถิ่น(พ.ศ.2561-2565)

แบบ ผ 02

เทศบาลตำบลนาจะหลวย อำเภอนาจะหลวย จังหวัดอุบลราชธานี

ก. ยุทธศาสตร์จังหวัดอุบลราชธานี: ยุทธศาสตร์ที่ 2 การส่งเสริมการค้า การลงทุน และการท่องเที่ยว

ข. ยุทธศาสตร์การพัฒนาขององค์กรปกครองส่วนท้องถิ่น ในเขตจังหวัดอุบลราชธานี: ยุทธศาสตร์ที่ 1 การพัฒนาด้านโครงสร้างพื้นฐาน

1. ยุทธศาสตร์การพัฒนาด้านโครงสร้างพื้นฐาน

1.2 แผนงานอุตสาหกรรมและการโยธา

ที่	โครงการ	วัตถุประสงค์	เป้าหมาย (ผลผลิตของโครงการ)	งบประมาณและที่ผ่านมา					ตัวชี้วัด (KPI)	ผลลัพธ์ ที่คาดว่าจะได้รับ	หน่วยงาน รับผิดชอบ
				2561 (บาท)	2562 (บาท)	2563 (บาท)	2564 (บาท)	2565 (บาท)			
133	ก่อสร้างวางท่อระบายน้ำคสล. พร้อมบ่อพัก ถนนวิสูตรโยธาภิบาล 3 ชุมชนศรีพรหม หมู่ที่ 10 (จากการประชุมประชาคมระดับชุมชนและระดับชุมชนตำบล)	เพื่อป้องกันปัญหาน้ำท่วมขังในชุมชนประชาชนสามารถเดินทางสัญจรไป-มาได้สะดวก	- <u>ผลผลิต</u> ก่อสร้างวางท่อระบายน้ำพร้อมบ่อพัก ขนาด Ø 0.60 x 1.00 เมตร ยาว 214 เมตร (ตามแบบแปลนเทศบาลตำบลนาจะหลวย) <u>-สถานที่ดำเนินการ</u> ถนนจากรางระบายน้ำ - ถนนพิเศษโกสินทร์ - กลุ่มเป้าหมาย ประชาชนชุมชนศรีพรหมและประชาชนที่เดินทางสัญจรไปมาได้ใช้ประโยชน์	-	579,800.00	-	-	-	<u>เชิงปริมาณ</u> 1.ถนนมีทางระบายน้ำเป็นไปตามมาตรฐานแบบก่อสร้างร้อยละ100 <u>เชิงคุณภาพ</u> 2.สอดคล้องกับความต้องการใช้ประโยชน์ของประชาชนเพิ่มขึ้นร้อยละ 90	ถนนในชุมชนไม่มีน้ำท่วมขังและประชาชนสัญจรไปมาสะดวก	กองช่าง

รายละเอียดโครงการพัฒนา
แผนพัฒนาท้องถิ่น(พ.ศ.2561-2565)

แบบ ผ 02

เทศบาลตำบลนาจะหลวย อำเภอนาจะหลวย จังหวัดอุบลราชธานี

ก. ยุทธศาสตร์จังหวัดอุบลราชธานี: ยุทธศาสตร์ที่ 2 การส่งเสริมการค้า การลงทุน และการท่องเที่ยว

ข.ยุทธศาสตร์การพัฒนาขององค์กรปกครองส่วนท้องถิ่น ในเขตจังหวัดอุบลราชธานี: ยุทธศาสตร์ที่ 1 การพัฒนาด้านโครงสร้างพื้นฐาน

1. ยุทธศาสตร์การพัฒนาด้านโครงสร้างพื้นฐาน

1.2 แผนงานอุตสาหกรรมและการโยธา

ที่	โครงการ	วัตถุประสงค์	เป้าหมาย (ผลผลิตของ โครงการ)	งบประมาณและที่ผ่านมา					ตัวชี้วัด (KPI)	ผลลัพธ์ ที่คาดว่าจะ ได้รับ	หน่วยงาน รับผิดชอบ
				2561 (บาท)	2562 (บาท)	2563 (บาท)	2564 (บาท)	2565 (บาท)			
134	ธนาคารน้ำ ใต้ ดิน (Ground water Bank) (จากการ ประชุม ประชาคม ระดับ ชุมชนและ ระดับ ชุมชน ตำบล)	1.เพื่อขับเคลื่อน วาระแห่งชาติ ด้านบริหาร จัดการน้ำ โดย เน้นข้อมูลบน พื้นฐานความ เป็นจริง 2. เพื่อให้ ประชาชนใน พื้นที่มีน้ำ อุปโภค บริโภค และน้ำเพื่อ การเกษตร ตลอดปี 3. เพื่อแก้ไข ปัญหาน้ำท่วม ภัยแล้ง ดินเสีย ดินเปรี้ยว อย่าง ยั่งยืน	- ผลผลิต ธนาคารน้ำใต้ดิน จำนวน ไม่น้อยกว่า 2 แห่ง : ปี <u>-สถานที่ดำเนินการ</u> ภายในเขตเทศบาล ตำบล นาจะหลวย <u>-กลุ่มเป้าหมาย</u> ประชาชนในเขต เทศบาลตำบล นาจะหลวย	-	3,000,000.00	3,000,000.00	3,000,000.00	3,000,000.00	<u>เชิงปริมาณ</u> 1.ธนาคารน้ำใต้ดิน เป็นไปตามมาตรฐาน แบบก่อสร้าง <u>เชิงคุณภาพ</u> 2.สอดคล้องกับความ ต้องการใช้ประโยชน์ของ ประชาชนเพิ่มขึ้น ร้อยละ 90	1. ประชาชน ในพื้นที่มี น้ำอุปโภค บริโภค และน้ำ เพื่อ การเกษตร ตลอดปี 2.แก้ไข ปัญหาน้ำ ท่วม ภัย แล้ง ดิน เสีย ดิน เปรี้ยว อย่าง ยั่งยืน	กองช่าง

รายละเอียดโครงการพัฒนา
แผนพัฒนาท้องถิ่น(พ.ศ.2561-2565)

แบบ ผ 02

เทศบาลตำบลนาจะหลวย อำเภอนาจะหลวย จังหวัดอุบลราชธานี

ก. ยุทธศาสตร์จังหวัดอุบลราชธานี: ยุทธศาสตร์ที่ 2 การส่งเสริมการค้า การลงทุน และการท่องเที่ยว

ข. ยุทธศาสตร์การพัฒนาขององค์กรปกครองส่วนท้องถิ่น ในเขตจังหวัดอุบลราชธานี: ยุทธศาสตร์ที่ 1 การพัฒนาด้านโครงสร้างพื้นฐาน

1. ยุทธศาสตร์การพัฒนาด้านโครงสร้างพื้นฐาน

1.2 แผนงานอุตสาหกรรมและการโยธา

ที่	โครงการ	วัตถุประสงค์	เป้าหมาย (ผลผลิตของโครงการ)	งบประมาณและที่ผ่านมา					ตัวชี้วัด (KPI)	ผลลัพธ์ ที่คาดว่าจะ ได้รับ	หน่วยงาน รับผิดชอบ
				2561 (บาท)	2562 (บาท)	2563 (บาท)	2564 (บาท)	2565 (บาท)			
135	ก่อสร้างวางท่อระบายน้ำ คสล. พร้อมบ่อพัก ถนนสุนัข ณ อุบล ชุมชน ห้วยชันใต้ หมู่ที่ 12 (จากการประชุมประชาคมระดับชุมชนและระดับชุมชนตำบล)	เพื่อป้องกันปัญหาน้ำท่วมขังในชุมชนประชาชนสามารถเดินทางสัญจรไป-มาได้สะดวก	-ผลผลิต ก่อสร้างวางท่อระบายน้ำพร้อมบ่อพัก ขนาด \varnothing 0.60 x 1.00 เมตร ยาว 167 เมตร (ตามแบบแปลนเทศบาลตำบลนาจะหลวย) -สถานที่ดำเนินการ จากถนนวิเชียร - ถนนสุขาภิบาล 1 หมู่ที่ 12 - กลุ่มเป้าหมาย ประชาชน ชุมชนห้วยชันใต้และประชาชนที่เดินทางสัญจรไปมาได้ใช้ประโยชน์	-	435,000.00	-	-	-	<u>เชิงปริมาณ</u> 1.ถนนมีทางระบายน้ำ เป็นไปตามมาตรฐานแบบก่อสร้างร้อยละ100 <u>เชิงคุณภาพ</u> 2.สอดคล้องกับความ ต้องการใช้ประโยชน์ของประชาชนเพิ่มขึ้นร้อยละ 90	ถนนในชุมชนไม่มีน้ำท่วมขังและประชาชนสัญจรไปมาสะดวก	กองช่าง

รายละเอียดโครงการพัฒนา
แผนพัฒนาท้องถิ่น(พ.ศ.2561-2565)

แบบ ผ 02

เทศบาลตำบลนาจะหลวย อำเภอนาจะหลวย จังหวัดอุบลราชธานี

ก. ยุทธศาสตร์จังหวัดอุบลราชธานี: ยุทธศาสตร์ที่ 2 การส่งเสริมการค้า การลงทุน และการท่องเที่ยว

ข.ยุทธศาสตร์การพัฒนาขององค์กรปกครองส่วนท้องถิ่น ในเขตจังหวัดอุบลราชธานี: ยุทธศาสตร์ที่ 1 การพัฒนาด้านโครงสร้างพื้นฐาน

1. ยุทธศาสตร์การพัฒนาด้านโครงสร้างพื้นฐาน

1.2 แผนงานอุตสาหกรรมและการโยธา

ที่	โครงการ	วัตถุประสงค์	เป้าหมาย (ผลผลิตของโครงการ)	งบประมาณและที่ผ่านมา					ตัวชี้วัด (KPI)	ผลลัพธ์ ที่คาดว่าจะ ได้รับ	หน่วยงาน รับผิดชอบ
				2561 (บาท)	2562 (บาท)	2563 (บาท)	2564 (บาท)	2565 (บาท)			
136	ก่อสร้างขยาย ไหล่ทาง คสล. ถนนถาวรถวิล ชุมชนห้วยชัน เหนือ หมู่ที่ 13 (จากการ ประชุม ประชาคม ระดับชุมชน และระดับ ชุมชนตำบล)	1.เพื่อเพิ่ม พื้นที่ผิว จราจร คสล. 2.เพื่อให้การ สัญจรไปมา สะดวกและ ช่วยลด อุบัติเหตุจาก การจราจร	- <u>ผลผลิต</u> ก่อสร้างขยาย ไหล่ทาง คสล. ขนาดกว้าง ข้างละ 2.00 เมตร ยาว 352 เมตร หนาเฉลี่ย 0.15 เมตร หรือพื้นที่จราจรไม่น้อยกว่า 704 ตารางเมตรพร้อมถม ไหล่ทาง (ตามแบบแปลน เทศบาลตำบลนาจะหลวย) <u>-สถานที่ดำเนินการ</u> จากถนนวิเชียร – ถนนวิสูตร โยธาภิบาล 12 - <u>กลุ่มเป้าหมาย</u> ประชาชน ชุมชนห้วยชันได้และ ประชาชนที่เดินทางสัญจรไป มาได้ใช้ประโยชน์	-	399,000.00	-	-	-	<u>เชิงปริมาณ</u> 1.ถนนเป็นไปตามมาตรฐาน แบบก่อสร้างร้อยละ100 <u>เชิงคุณภาพ</u> 2.สอดคล้องกับความ ต้องการใช้ประโยชน์ของ ประชาชนเพิ่มขึ้น ร้อยละ 90	ประชาชน สัญจรไปมา สะดวก	กองช่าง

รายละเอียดโครงการพัฒนา
แผนพัฒนาท้องถิ่น(พ.ศ.2561-2565)

แบบ ผ 02

เทศบาลตำบลนาจะหลวย อำเภอนาจะหลวย จังหวัดอุบลราชธานี

ก. ยุทธศาสตร์จังหวัดอุบลราชธานี: ยุทธศาสตร์ที่ 2 การส่งเสริมการค้า การลงทุน และการท่องเที่ยว

ข. ยุทธศาสตร์การพัฒนาขององค์กรปกครองส่วนท้องถิ่น ในเขตจังหวัดอุบลราชธานี: ยุทธศาสตร์ที่ 1 การพัฒนาด้านโครงสร้างพื้นฐาน

1. ยุทธศาสตร์การพัฒนาด้านโครงสร้างพื้นฐาน

1.2 แผนงานอุตสาหกรรมและการโยธา

ที่	โครงการ	วัตถุประสงค์	เป้าหมาย (ผลผลิตของโครงการ)	งบประมาณและที่ผ่านมา					ตัวชี้วัด (KPI)	ผลลัพธ์ ที่คาดว่าจะ ได้รับ	หน่วยงาน รับผิดชอบ
				2561 (บาท)	2562 (บาท)	2563 (บาท)	2564 (บาท)	2565 (บาท)			
137	ก่อสร้างระบบธนาคารน้ำใต้ดินระบบเปิด (จากการประชุมประชาคมและระดับชุมชนตำบล)	1.เพื่อขับเคลื่อนวาระแห่งชาติ ด้านบริหารจัดการน้ำ โดยเน้นข้อมูลบนพื้นฐานความเป็นจริง 2. เพื่อให้ประชาชนในพื้นที่มีน้ำอุปโภค บริโภค และน้ำเพื่อการเกษตรตลอดปี 3. เพื่อแก้ไขปัญหา น้ำท่วมภัยแล้ง ดินเสีย ดินเปรี้ยว อย่างยั่งยืน	- ผลผลิต ชุดลอกสระน้ำหลังสำนักงานเทศบาลตำบลนาจะหลวย ขนาดกว้าง 45 เมตร ยาว 60 เมตรจำนวน 1 แห่ง : ปี -สถานที่ดำเนินการ สระน้ำหลังสำนักงานเทศบาลตำบลนาจะหลวย -กลุ่มเป้าหมาย ประชาชนในเขตเทศบาลตำบลนาจะหลวย	-	-	211,000.00	-	-	เชิงปริมาณ 1.ธนาคารน้ำใต้ดินเป็นไปตามมาตรฐานแบบก่อสร้าง เชิงคุณภาพ 2.สอดคล้องกับความต้องการใช้ประโยชน์ของประชาชนเพิ่มขึ้น ร้อยละ 90	1.ประชาชนในพื้นที่มีน้ำอุปโภค บริโภค และน้ำเพื่อการเกษตรตลอดปี 2.แก้ไขปัญหาน้ำท่วม ภัยแล้ง ดินเสีย ดินเปรี้ยว อย่างยั่งยืน	กองช่าง
	รวม 137โครงการ			25,359,400.00	36,502,920.00	31,158,475.00	46,103,460.00	76,731,880.00			

รายละเอียดโครงการพัฒนา
แผนพัฒนาท้องถิ่น(พ.ศ.2561-2565)

แบบ ผ 02

เทศบาลตำบลนาจะหลวย อำเภอนาจะหลวย จังหวัดอุบลราชธานี

ก. ยุทธศาสตร์จังหวัดอุบลราชธานี: ยุทธศาสตร์ที่ 2 การส่งเสริมการค้า การลงทุน และการท่องเที่ยว

ข. ยุทธศาสตร์การพัฒนาขององค์กรปกครองส่วนท้องถิ่น ในเขตจังหวัดอุบลราชธานี: ยุทธศาสตร์ที่ 1 การพัฒนาด้านโครงสร้างพื้นฐาน

1. ยุทธศาสตร์การพัฒนาด้านโครงสร้างพื้นฐาน

1.2 แผนงานเคหะและชุมชน

ที่	โครงการ	วัตถุประสงค์	เป้าหมาย (ผลผลิตของโครงการ)	งบประมาณและที่ผ่านมา					ตัวชี้วัด (KPI)	ผลลัพธ์ ที่คาดว่าจะ ได้รับ	หน่วยงาน รับผิดชอบ
				2561 (บาท)	2562 (บาท)	2563 (บาท)	2564 (บาท)	2565 (บาท)			
1	ปรับปรุงสวน สาธารณะ เฉลิม พระเกียรติ (สวนสวรรค์) (จาก การ ป ร ะ ชู ม ป ระ ช า ค ม ระ ด บ ชุ ม ช น แ ล ะ ระ ด บ ชุ ม ช น ต ำ บ ล)	1.เพื่อ ปรับปรุง สวนสาธารณะ พระเกียรติ 2.เพื่อพัฒนา สิ่งแวดล้อมให้ สะอาด สวยงาม 3. เพื่อให้ ประชาชนได้มี สถานที่ สำหรับทำ กิจกรรม พักผ่อนหย่อน ใจ และออก กำลังกาย	-ผลผลิต ปรับปรุงสวนสาธารณะ เฉลิมพระเกียรติ (สวนสวรรค์) บ้านกลาง เมือง หมู่ที่ 11 -สถานที่ดำเนินการ สวนสาธารณะเฉลิม พระเกียรติ (สวนสวรรค์) บ้านกลางเมือง หมู่ที่ 11 -กลุ่มเป้าหมาย ประชาชนในเขตเทศบาล ตำบลนาจะหลวยได้ใช้ ประโยชน์	-	-	490,000.00	-	-	<u>เชิงปริมาณ</u> 1.สวนสาธารณะในเขต เทศบาลตำบลนาจะ หลวยได้รับการดูแล รักษา <u>เชิงคุณภาพ</u> 2.สอดคล้องกับความ ต้องการใช้ประโยชน์ ประชาชนเพิ่มขึ้น ร้อยละ 90	1.สิ่งแวดล้อม ได้รับการ พัฒนา 2.ประชาชนมี สถานที่ สำหรับทำ กิจกรรม พักผ่อนหย่อน ใจ และออก กำลังกาย	กองช่าง

รายละเอียดโครงการพัฒนา
แผนพัฒนาท้องถิ่น(พ.ศ.2561-2565)

เทศบาลตำบลนาจะหลวย อำเภอนาจะหลวย จังหวัดอุบลราชธานี

ก. ยุทธศาสตร์จังหวัดอุบลราชธานี: ยุทธศาสตร์ที่ 2 การส่งเสริมการค้า การลงทุน และการท่องเที่ยว

ข. ยุทธศาสตร์การพัฒนาขององค์กรปกครองส่วนท้องถิ่น ในเขตจังหวัดอุบลราชธานี: ยุทธศาสตร์ที่ 1 การพัฒนาด้านโครงสร้างพื้นฐาน

1. ยุทธศาสตร์การพัฒนาด้านโครงสร้างพื้นฐาน

1.1 แผนงานเคหะและชุมชน

ที่	โครงการ	วัตถุประสงค์	เป้าหมาย (ผลผลิตของโครงการ)	งบประมาณและที่ผ่านมา					ตัวชี้วัด (KPI)	ผลลัพธ์ ที่คาดว่าจะ ได้รับ	หน่วยงาน รับผิดชอบ
				2561 (บาท)	2562 (บาท)	2563 (บาท)	2564 (บาท)	2565 (บาท)			
2	ชุดลอกคลอง ระบายน้ำร่องชั้น (จากการประชุม ประชาคมระดับ ชุมชนตำบลหรือ ระดับชุมชนตำบล) และแผนชุมชนของ ชุมชนห้วยชันเหนือ ชุมชนห้วยชันใต้)	เพื่อกำจัดสิ่ง ปฏิกูลให้หมด ไปทำให้คลอง ระบายน้ำ สะอาดระบาย ได้ได้สะดวก	-ผลผลิต ลอกคลองระบายน้ำ กำจัดขยะมูลฝอยและ สิ่งปฏิกูล <u>-สถานที่ดำเนินการ</u> - ฝั่งถนนนิเวศน์ ถึง อ่างเก็บ น้ำห้วยชัน - ถนนวิเชียร ถึง อ่างเก็บน้ำ ห้วยชัน กลุ่มเป้าหมาย ประชาชนใน เขตเทศบาลตำบลนาจะหลวย และผู้ใช้ประโยชน์	200,000.00	200,000.00	200,000.00	200,000.00	200,000.00	<u>เชิงปริมาณ</u> 1.ลอกคลอง เป็นไปตาม แบบแปลน แผนผังและ รายการที่ กำหนด ร้อย ละ 100 <u>เชิงคุณภาพ</u> 2.ปริมาณขยะ ตกค้างใน ชุมชนลดลงไม่ น้อยกว่าร้อยละ 70	คลองระบายน้ำ สะอาดระบายน้ำ ได้สะดวกสิ่ง ปฏิกูลกำจัดหมด ไป	กองช่าง

รายละเอียดโครงการพัฒนา
แผนพัฒนาท้องถิ่น(พ.ศ.2561-2565)

เทศบาลตำบลนาจะหลวย อำเภอนาจะหลวย จังหวัดอุบลราชธานี

ก. ยุทธศาสตร์จังหวัดอุบลราชธานี: ยุทธศาสตร์ที่ 2 การส่งเสริมการค้า การลงทุน และการท่องเที่ยว

ข.ยุทธศาสตร์การพัฒนาขององค์กรปกครองส่วนท้องถิ่น ในเขตจังหวัดอุบลราชธานี: ยุทธศาสตร์ที่ 1 การพัฒนาด้านโครงสร้างพื้นฐาน

1. ยุทธศาสตร์การพัฒนาด้านโครงสร้างพื้นฐาน

1.1 แผนงานเคหะและชุมชน

ที่	โครงการ	วัตถุประสงค์	เป้าหมาย (ผลผลิตของโครงการ)	งบประมาณและที่ผ่านมา					ตัวชี้วัด (KPI)	ผลลัพธ์ ที่คาดว่าจะได้รับ	หน่วยงาน รับผิดชอบ
				2561 (บาท)	2562 (บาท)	2563 (บาท)	2564 (บาท)	2565 (บาท)			
3	ซ่อมแซมอุปกรณ์ เครื่องเล่นเด็กใน ศูนย์พัฒนาเด็กก่อน เกณฑ์วัดศรีพรหม (จากการประชุม ประชาคมระดับ ชุมชนตำบล) และแผนชุมชนของ ชุมชนหลักเมือง)	เพื่อให้เด็กเล็ก มีอุปกรณ์ เครื่องเล่น ที่ได้มาตรฐาน ปลอดภัย	- <u>ผลผลิต</u> ซ่อมแซมอุปกรณ์ เครื่องเล่นเด็ก จำนวน 10 รายการ - <u>สถานที่ดำเนินการ</u> ศูนย์พัฒนาเด็กก่อนเกณฑ์วัด ศรีพรหมและศูนย์พัฒนาเด็ก ก่อนเกณฑ์หลักเมือง <u>กลุ่มเป้าหมาย</u> เด็กเล็กศูนย์ อบรมเด็กก่อนเกณฑ์ใน วัดศรีพรหม	100,000.00	100,000.00	100,000.00	100,000.00	100,000.00	<u>เชิงปริมาณ</u> 1. อุปกรณ์ เครื่องเล่น เป็นไปตาม รายการที่ ซ่อมแซมร้อย ละ 10 <u>เชิงคุณภาพ</u> 2.สอดคล้อง กับความ ต้องการใช้ ประโยชน์ของ เด็กและ ผู้ปกครอง เพิ่มขึ้นไม่น้อย กว่า ร้อยละ 90	เด็กเล็กมีอุปกรณ์ เครื่องเล่นที่ได้ มาตรฐาน ปลอดภัย	กอง การศึกษา

รายละเอียดโครงการพัฒนา
แผนพัฒนาท้องถิ่น(พ.ศ.2561-2565)

เทศบาลตำบลนาจะหลวย อำเภอนาจะหลวย จังหวัดอุบลราชธานี

ก. ยุทธศาสตร์จังหวัดอุบลราชธานี: ยุทธศาสตร์ที่ 2 การส่งเสริมการค้า การลงทุน และการท่องเที่ยว

ข. ยุทธศาสตร์การพัฒนาขององค์กรปกครองส่วนท้องถิ่น ในเขตจังหวัดอุบลราชธานี: ยุทธศาสตร์ที่ 1 การพัฒนาด้านโครงสร้างพื้นฐาน

1. ยุทธศาสตร์การพัฒนาด้านโครงสร้างพื้นฐาน

1.1 แผนงานเคหะและชุมชน

ที่	โครงการ	วัตถุประสงค์	เป้าหมาย (ผลผลิตของโครงการ)	งบประมาณและที่ผ่านมา					ตัวชี้วัด (KPI)	ผลลัพธ์ ที่คาดว่าจะได้รับ	หน่วยงาน รับผิดชอบ
				2561 (บาท)	2562 (บาท)	2563 (บาท)	2564 (บาท)	2565 (บาท)			
4	จ้างสำรวจและออกแบบโครงการปรับปรุงภูมิทัศน์ถนนวิสูตรโยธาภิบาลให้สะดวกในการสัญจรไปมาของประชาชนและมีภูมิทัศน์น่าชมน่ามอง	เพื่อปรับปรุงภูมิทัศน์ถนนวิสูตรโยธาภิบาลให้สะดวกในการสัญจรไปมาของประชาชนและมีภูมิทัศน์น่าชมน่ามอง	-ผลผลิต จ้างสำรวจและออกแบบเพื่อปรับปรุงภูมิทัศน์ถนนวิสูตรโยธาภิบาล จำนวน 1 สาย -สถานที่ดำเนินการ ถนนวิสูตรโยธาภิบาล -กลุ่มเป้าหมาย ประชาชนชุมชนในเขตเทศบาลตำบลนาจะหลวยและผู้สัญจรไปมาได้ใช้ประโยชน์	350,000.00	350,000.00	350,000.00	350,000.00	350,000.00	เชิงปริมาณ 1.การสำรวจและออกแบบเพื่อปรับปรุงภูมิทัศน์ถนนวิสูตรโยธาภิบาลได้มาตรฐานร้อยละ 100 เชิงคุณภาพ 2.สอดคล้องกับความต้องการใช้ประโยชน์ของประชาชนเพิ่มขึ้นร้อยละ 90	ประชาชนมีความสะดวกในการสัญจรไปมาและภูมิทัศน์น่าชมน่ามอง	ก อ ง ช่าง

รายละเอียดโครงการพัฒนา
แผนพัฒนาท้องถิ่น(พ.ศ.2561-2565)

เทศบาลตำบลนาจะหลวย อำเภอนาจะหลวย จังหวัดอุบลราชธานี

ก. ยุทธศาสตร์จังหวัดอุบลราชธานี: ยุทธศาสตร์ที่ 2 การส่งเสริมการค้า การลงทุน และการท่องเที่ยว

ข.ยุทธศาสตร์การพัฒนาขององค์กรปกครองส่วนท้องถิ่น ในเขตจังหวัดอุบลราชธานี: ยุทธศาสตร์ที่ 1 การพัฒนาด้านโครงสร้างพื้นฐาน

1. ยุทธศาสตร์การพัฒนาด้านโครงสร้างพื้นฐาน

1.1 แผนงานเคหะและชุมชน

ที่	โครงการ	วัตถุประสงค์	เป้าหมาย (ผลผลิตของโครงการ)	งบประมาณและที่ผ่านมา					ตัวชี้วัด (KPI)	ผลลัพธ์ ที่คาดว่าจะ ได้รับ	หน่วยงาน รับผิดชอบ
				2561 (บาท)	2562 (บาท)	2563 (บาท)	2564 (บาท)	2565 (บาท)			
5	ขุดลอกลำห้วยชั้น พร้อมเขื่อนป้องกัน ตลิ่ง จากถนน สุขาภิบาล 2- ถนนวิเชียร หมู่ที่ 12 (จากการประชุม ประชาคมระดับ ชุมชนตำบลหรือ ระดับเทศบาล)	เพื่อให้ ประชาชน มีน้ำใช้ตลอด ปี	- <u>ผลผลิต</u> ขุดลอกลำห้วยชั้น พร้อมเขื่อนป้องกันตลิ่ง จาก ถนนสุขาภิบาล 2 –ถนน วิเชียร(ตามแบบแปลน เทศบาลตำบลนาจะหลวย) - <u>สถานที่ดำเนินการ</u> จากถนน สุขาภิบาล 2-ถนนวิเชียร หมู่ที่ 12 - <u>กลุ่มเป้าหมาย</u> ประชาชนใน เขตเทศบาลตำบลนาจะหลวย ได้ใช้ประโยชน์	1,900,000.00	1,900,000.00	1,900,000.00	1,900,000.00	1,900,000.00	<u>เชิงปริมาณ</u> 1.เขื่อน ป้องกันตลิ่ง เป็นไปตาม มาตรฐาน แบบก่อสร้าง ร้อยละ 100 <u>เชิงคุณภาพ</u> 2.ปริมาณน้ำ เพียงพอต่อ ความต้องการ ใช้น้ำของ ประชาชน เพิ่มขึ้น ร้อยละ 80	ประชาชนมีน้ำใช้ ตลอดปี	กองช่าง

รายละเอียดโครงการพัฒนา
แผนพัฒนาท้องถิ่น(พ.ศ.2561-2565)

เทศบาลตำบลนาจะหลวย อำเภอนาจะหลวย จังหวัดอุบลราชธานี

ก. ยุทธศาสตร์จังหวัดอุบลราชธานี: ยุทธศาสตร์ที่ 2 การส่งเสริมการค้า การลงทุน และการท่องเที่ยว

ข. ยุทธศาสตร์การพัฒนาขององค์กรปกครองส่วนท้องถิ่น ในเขตจังหวัดอุบลราชธานี: ยุทธศาสตร์ที่ 1 การพัฒนาด้านโครงสร้างพื้นฐาน

1. ยุทธศาสตร์การพัฒนาด้านโครงสร้างพื้นฐาน

1.1 แผนงานเคหะและชุมชน

ที่	โครงการ	วัตถุประสงค์	เป้าหมาย (ผลผลิตของโครงการ)	งบประมาณและที่ผ่านมา					ตัวชี้วัด (KPI)	ผลลัพธ์ ที่คาดว่าจะ ได้รับ	หน่วยงาน รับผิดชอบ
				2561 (บาท)	2562 (บาท)	2563 (บาท)	2564 (บาท)	2565 (บาท)			
6	ขุดลอกลำห้วยชั้นตอนบนพร้อมก่อสร้างฝายเก็บกักน้ำ จากถนนนิเวศน์-วัดป่าโนนนิเวศน์ หมู่ที่ 13 (จากการประชุมประชาคมระดับชุมชนตำบลหรือระดับเทศบาล)	เพื่อให้ประชาชนมีน้ำใช้ตลอดปี	- <u>ผลผลิต</u> ขุดลอกลำห้วยชั้นตอนบนพร้อมก่อสร้างฝายเก็บกักน้ำ จากถนนนิเวศน์-วัดป่าโนนนิเวศน์ (ตามแบบแปลนเทศบาลตำบลนาจะหลวย)สถานที่ดำเนินการจำนวน 1 แห่ง - <u>สถานที่ดำเนินการ</u> จากถนนนิเวศน์-วัดป่าโนนนิเวศน์ หมู่ที่ 13 - <u>กลุ่มเป้าหมาย</u> ประชาชนในเขตเทศบาลตำบลนาจะหลวยได้ใช้ประโยชน์	1,900,000.00	1,900,000.00	1,900,000.00	1,900,000.00	1,900,000.00	<u>เชิงปริมาณ</u> 1.ฝายเก็บกักน้ำเป็นไปตามมาตรฐานแบบก่อสร้างร้อยละ 100 <u>เชิงคุณภาพ</u> 2.ปริมาณน้ำเพียงพอต่อความต้องการใช้น้ำของประชาชนเพิ่มขึ้นร้อยละ 80	ประชาชนมีน้ำใช้ตลอดปี	กองช่าง

รายละเอียดโครงการพัฒนา
แผนพัฒนาท้องถิ่น(พ.ศ.2561-2565)

เทศบาลตำบลนาจะหลวย อำเภอนาจะหลวย จังหวัดอุบลราชธานี

ก. ยุทธศาสตร์จังหวัดอุบลราชธานี: ยุทธศาสตร์ที่ 2 การส่งเสริมการค้า การลงทุน และการท่องเที่ยว

ข.ยุทธศาสตร์การพัฒนาขององค์กรปกครองส่วนท้องถิ่น ในเขตจังหวัดอุบลราชธานี: ยุทธศาสตร์ที่ 1 การพัฒนาด้านโครงสร้างพื้นฐาน

1. ยุทธศาสตร์การพัฒนาด้านโครงสร้างพื้นฐาน

1.1 แผนงานเคหะและชุมชน

ที่	โครงการ	วัตถุประสงค์	เป้าหมาย (ผลผลิตของโครงการ)	งบประมาณและที่ผ่านมา					ตัวชี้วัด (KPI)	ผลลัพธ์ ที่คาดว่าจะ ได้รับ	หน่วยงาน รับผิดชอบ
				2561 (บาท)	2562 (บาท)	2563 (บาท)	2564 (บาท)	2565 (บาท)			
7	ก่อสร้างคลองส่งน้ำ จากถนนถาวรถวิลย์ -ลำห้วยชั้น (ถนนสุขาภิบาล 2) หมู่ที่ 13 (จากการ ประชุมประชาคม ระดับชุมชนตำบล หรือระดับเทศบาล)	เพื่อให้ ประชาชน มีน้ำใช้ตลอด ปี	- <u>ผลผลิต</u> ก่อสร้างคลองส่งน้ำ จากถนนถาวรถวิลย์ -ลำห้วย ชั้น (ถนนสุขาภิบาล 2) (ตามแบบแปลนเทศบาล ตำบลนาจะหลวย)สถานที่ที่ ดำเนินการจำนวน 1 แห่ง - <u>สถานที่ดำเนินการ</u> จากถนนถาวรถวิลย์ - ลำห้วย ชั้น (ถนนสุขาภิบาล 2) หมู่ที่ 13 - <u>กลุ่มเป้าหมาย</u> ประชาชนใน เขตเทศบาลตำบลนาจะหลวย ได้ใช้ประโยชน์	1,900,000.00	1,900,000.00	1,900,000.00	1,900,000.00	1,900,000.00	<u>เชิงปริมาณ</u> 1.คลองส่งน้ำ เป็นไปตาม มาตรฐาน แบบก่อสร้าง <u>เชิงคุณภาพ</u> 2.ปริมาณน้ำ เพียงพอต่อ ความ ต้องการใช้น้ำ ของประชาชน เพิ่มขึ้น ร้อยละ 80	ประชาชนมีน้ำใช้ ตลอดปี	กองช่าง

รายละเอียดโครงการพัฒนา
แผนพัฒนาท้องถิ่น(พ.ศ.2561-2565)

เทศบาลตำบลนาจะหลวย อำเภอนาจะหลวย จังหวัดอุบลราชธานี

ก. ยุทธศาสตร์จังหวัดอุบลราชธานี: ยุทธศาสตร์ที่ 2 การส่งเสริมการค้า การลงทุน และการท่องเที่ยว

ข. ยุทธศาสตร์การพัฒนาขององค์กรปกครองส่วนท้องถิ่น ในเขตจังหวัดอุบลราชธานี: ยุทธศาสตร์ที่ 1 การพัฒนาด้านโครงสร้างพื้นฐาน

1. ยุทธศาสตร์การพัฒนาด้านโครงสร้างพื้นฐาน

1.1 แผนงานเคหะและชุมชน

ที่	โครงการ	วัตถุประสงค์	เป้าหมาย (ผลผลิตของโครงการ)	งบประมาณและที่ผ่านมา					ตัวชี้วัด (KPI)	ผลลัพธ์ ที่คาดว่าจะได้รับ	หน่วยงาน รับผิดชอบ
				2561 (บาท)	2562 (บาท)	2563 (บาท)	2564 (บาท)	2565 (บาท)			
8	ก่อสร้างฝายเก็บกักน้ำลำห้วยโลกตอนบนช่วงถนนพลาญแก้ว-ร่องแทน (จากการประชุมประชาคมระดับชุมชนตำบลหรือระดับเทศบาล)	เพื่อให้ประชาชนมีน้ำใช้ตลอดปี	- <u>ผลผลิต</u> ก่อสร้างฝายเก็บกักน้ำลำห้วยโลกตอนบนช่วงถนนพลาญแก้ว-ร่องแทน (ตามแบบแปลนเทศบาลตำบลนาจะหลวย)สถานที่ดำเนินการจำนวน 1 แห่ง - <u>สถานที่ดำเนินการ</u> ช่วงถนนพลาญแก้ว-ร่องแทน - <u>กลุ่มเป้าหมาย</u> ประชาชนผู้มีส่วนร่วมในเขตเทศบาลตำบลนาจะหลวยได้ใช้ประโยชน์	1,500,000.00	1,500,000.00	1,500,000.00	1,500,000.00	1,500,000.00	<u>เชิงปริมาณ</u> 1.ฝายเก็บกักน้ำเป็นไปตามมาตรฐานแบบก่อสร้าง <u>เชิงคุณภาพ</u> 2.ปริมาณน้ำเพียงพอต่อความต้องการใช้น้ำของประชาชนเพิ่มขึ้นร้อยละ 80	ประชาชนมีน้ำใช้ตลอดปี	กองช่าง

รายละเอียดโครงการพัฒนา
แผนพัฒนาท้องถิ่น(พ.ศ.2561-2565)

เทศบาลตำบลนาจะหลวย อำเภอนาจะหลวย จังหวัดอุบลราชธานี

ก. ยุทธศาสตร์จังหวัดอุบลราชธานี: ยุทธศาสตร์ที่ 2 การส่งเสริมการค้า การลงทุน และการท่องเที่ยว

ข. ยุทธศาสตร์การพัฒนาขององค์กรปกครองส่วนท้องถิ่น ในเขตจังหวัดอุบลราชธานี: ยุทธศาสตร์ที่ 1 การพัฒนาด้านโครงสร้างพื้นฐาน

1. ยุทธศาสตร์การพัฒนาด้านโครงสร้างพื้นฐาน

1.1 แผนงานเคหะและชุมชน

ที่	โครงการ	วัตถุประสงค์	เป้าหมาย (ผลผลิตของโครงการ)	งบประมาณและที่ผ่านมา					ตัวชี้วัด (KPI)	ผลลัพธ์ ที่คาดว่าจะ ได้รับ	หน่วยงาน รับผิดชอบ
				2561 (บาท)	2562 (บาท)	2563 (บาท)	2564 (บาท)	2565 (บาท)			
9	จ้างสำรวจและ ออกแบบโครงสร้าง พื้นฐาน (จากการประชุม ประชาคมระดับ ชุมชนและระดับ ชุมชนตำบล)	เพื่อจ้าง สำรวจและ ออกแบบ โครงสร้าง พื้นฐาน	- <u>ผลผลิต</u> 1. จ้างสำรวจและออกแบบ โครงสร้างพื้นฐาน เช่น ถนน อาคาร คลองระบายน้ำ สะพาน ฯลฯ 2. <u>คำวิศกรรับรอง</u> - <u>สถานที่ดำเนินการ</u> สำนักงานเทศบาลตำบล นาจะหลวย - <u>กลุ่มเป้าหมาย</u> ประชาชน ในเขตเทศบาลตำบลนาจะ หลวยและประชาชนทั่วไปได้ ใช้ประโยชน์	-	450,000.00	450,000.00	450,000.00	450,000.00	<u>เชิงปริมาณ</u> 1.การสำรวจ และออกแบบ ได้มาตรฐาน <u>เชิงคุณภาพ</u> 2.สอดคล้องกับ ความต้องการ ใช้ประโยชน์ ของประชาชน เพิ่มขึ้น ร้อยละ 90	ประชาชนมีความ สะดวกในการใช้ บริการเทศบาล ตำบลนาจะหลวย	กองช่าง

รายละเอียดโครงการพัฒนา
แผนพัฒนาท้องถิ่นสี่ปี(พ.ศ.2561-2564)

เทศบาลตำบลนาจะหลวย อำเภอนาจะหลวย จังหวัดอุบลราชธานี

ก. ยุทธศาสตร์จังหวัดอุบลราชธานี: ยุทธศาสตร์ที่ 2 การส่งเสริมการค้า การลงทุน และการท่องเที่ยว

ข. ยุทธศาสตร์การพัฒนาขององค์กรปกครองส่วนท้องถิ่น ในเขตจังหวัดอุบลราชธานี: ยุทธศาสตร์ที่ 1 การพัฒนาด้านโครงสร้างพื้นฐาน

1. ยุทธศาสตร์การพัฒนาด้านโครงสร้างพื้นฐาน

1.2 แผนงานเคหะและชุมชน

ที่	โครงการ	วัตถุประสงค์	เป้าหมาย (ผลผลิตของโครงการ)	งบประมาณและที่ผ่านมา					ตัวชี้วัด (KPI)	ผลลัพธ์ ที่คาดว่าจะได้รับ	หน่วยงาน รับผิดชอบ
				2561 (บาท)	2562 (บาท)	2563 (บาท)	2564 (บาท)	2565 (บาท)			
10	ชุดลอกปรับแต่ง ตลิ่งบริเวณสระน้ำ หลังสำนักงาน เทศบาลตำบล นาจะหลวย (จากการประชุม ประชาคมระดับ ชุมชนและระดับ เทศบาล)	1.เพื่อเก็บกัก น้ำใช้ในฤดู แล้ง 2.เพื่อใช้ในการ อุปโภคบริโภค 3.เพื่อเป็น สถานที่พักผ่อน หย่อนใจ 4.เพื่อใช้ใน การเกษตรศูนย์ เรียนรู้เศรษฐกิจ พอเพียงของ เทศบาลตำบล นาจะหลวย 5. เพื่อเป็นแหล่ง น้ำใช้ในงาน ป้องกันและ บรรเทาสาธารณ ภัย เทศบาล ตำบล นาจะหลวย	- <u>ผลผลิต</u> ชุดลอกปรับแต่งตลิ่ง บริเวณสระน้ำหลังเทศบาล ตำบลนาจะหลวย ขนาดกว้าง 50 เมตร ยาว 50 เมตร ลึก 3.50 เมตร (ตามแบบแปลน เทศบาลตำบลนาจะหลวย <u>-สถานที่ดำเนินการ</u> สระน้ำหลังเทศบาลตำบล นาจะหลวย <u>-กลุ่มเป้าหมาย</u> ประชาชนใน เขตเทศบาลตำบลนาจะหลวย ได้ใช้ประโยชน์	356,000.00	356,000.00	356,000.00	356,000.00	356,000.00	<u>เชิงปริมาณ</u> 1.ร่องน้ำเป็นไป ตามมาตรฐาน ร้อยละ 100 <u>เชิงคุณภาพ</u> 2.สอดคล้องกับ ความต้องการใช้ ประโยชน์ของ ประชาชน เพิ่มขึ้น ร้อยละ 90	มีน้ำไว้ใช้ เพียงพอกับ ความต้องการ ของประชาชน	กองช่าง

รายละเอียดโครงการพัฒนา
แผนพัฒนาท้องถิ่น(พ.ศ.2561-2565)

แบบ ผ 02

เทศบาลตำบลนาจะหลวย อำเภอนาจะหลวย จังหวัดอุบลราชธานี

ก. ยุทธศาสตร์จังหวัดอุบลราชธานี: ยุทธศาสตร์ที่ 2 การส่งเสริมการค้า การลงทุน และการท่องเที่ยว

ข. ยุทธศาสตร์การพัฒนาขององค์กรปกครองส่วนท้องถิ่น ในเขตจังหวัดอุบลราชธานี: ยุทธศาสตร์ที่ 1 การพัฒนาด้านโครงสร้างพื้นฐาน

1. ยุทธศาสตร์การพัฒนาด้านโครงสร้างพื้นฐาน

1.2 แผนงานเคหะและชุมชน

ที่	โครงการ	วัตถุประสงค์	เป้าหมาย (ผลผลิตของโครงการ)	งบประมาณและที่ผ่านมา					ตัวชี้วัด (KPI)	ผลลัพธ์ ที่คาดว่าจะ ได้รับ	หน่วยงาน รับผิดชอบ
				2561 (บาท)	2562 (บาท)	2563 (บาท)	2564 (บาท)	2565 (บาท)			
11	อุดหนุน สำนักงานการ ไฟฟ้าส่วน ภูมิภาคอำเภอ น้ำยืนตาม โครงการ ก่อสร้างขยาย เขตระบบ ไฟฟ้าแรงต่ำ และระบบ ไฟฟ้า สาธารณะใน เขตเทศบาล ตำบล นาจะหลวย (จากการประชุม ประชาคมระดับชุมชน และระดับเทศบาล และจากแผนชุมชน ของชุมชนศรีพรหม ชุมชนห้วยชันเหนือ)	เพื่อแก้ไข ปัญหา ประชาชนที่ ยังไม่มีไฟฟ้า ใช้	- <u>ผลผลิต</u> อุดหนุนสำนักงานการ ไฟฟ้าส่วนภูมิภาคอำเภอ น้ำยืนตามโครงการ ก่อสร้างขยายเขตระบบ ไฟฟ้าแรงต่ำและระบบ ไฟฟ้าสาธารณะในเขต เทศบาลตำบลนาจะหลวย 1.ขยายเขตไฟฟ้าส่อง สว่าง(ไฟสาธารณะ)ถนน วิเศษโกสินทร์ หมู่ที่ 10 จากถนนวิสูตรโยธาภิบาล 1-ถนนวิสูตรโยธาภิบาล 5 พร้อมติดตั้งโคมไฟฟ้าส่อง สว่าง 2.ขยายเขตไฟฟ้าส่อง สว่าง (ไฟสาธารณะ)ถนน หลักเมือง หมู่ที่ 8	-	200,000.00 (2561:500,000.00)	200,000.00	200,000.00	200,000.00	<u>เชิงปริมาณ</u> 1.เขตไฟฟ้าที่ขยายเป็นไป ตามมาตรฐานแบบ ก่อสร้าง ร้อยละ 100 <u>เชิงคุณภาพ</u> 2.สอดคล้องกับความ ต้องการใช้ประโยชน์ของ ประชาชนเพิ่มขึ้น ร้อยละ 90	ประชาชน ได้รับ บริการ ไฟฟ้า เพียงพอ ต่อความ ต้องการ	กองช่าง

รายละเอียดโครงการพัฒนา
แผนพัฒนาท้องถิ่น(พ.ศ.2561-2565)

แบบ ผ 02

เทศบาลตำบลนาจะหลวย อำเภอนาจะหลวย จังหวัดอุบลราชธานี

ก. ยุทธศาสตร์จังหวัดอุบลราชธานี: ยุทธศาสตร์ที่ 2 การส่งเสริมการค้า การลงทุน และการท่องเที่ยว

ข.ยุทธศาสตร์การพัฒนาขององค์กรปกครองส่วนท้องถิ่น ในเขตจังหวัดอุบลราชธานี: ยุทธศาสตร์ที่ 1 การพัฒนาด้านโครงสร้างพื้นฐาน

1. ยุทธศาสตร์การพัฒนาด้านโครงสร้างพื้นฐาน

1.2 แผนงานเคหะและชุมชน

ที่	โครงการ	วัตถุประสงค์	เป้าหมาย (ผลผลิตของโครงการ)	งบประมาณและที่ผ่านมา					ตัวชี้วัด (KPI)	ผลลัพธ์ ที่คาดว่าจะ ได้รับ	หน่วยงาน รับผิดชอบ
				2561 (บาท)	2562 (บาท)	2563 (บาท)	2564 (บาท)	2565 (บาท)			
	ชุมชนห้วยชันใต้ ชุมชนกลาง เมือง)		จากถนนวิเชียร-ถนนวิสูตร โยธาภิบาล 10 พร้อมติดตั้ง ดวงโคมไฟส่องสว่าง 4.ขยายเขตไฟฟ้าถนน สุขาภิบาล 1(หลังอรณรินทร์ รีสอร์ท) 5. ขยายเขตไฟฟ้าถนนพิจูณ ต่อจากมณีสายรีสอร์ทสุดเขต เทศบาล ชุมชนห้วยชันใต้ หมู่ 12 6. ขยายเขตไฟฟ้าถนนสุขใจ รีสอร์ท ชุมชนห้วยชันเหนือ หมู่ 13 7. ขยายเขตไฟฟ้าจากถนน กลางเมือง-ถนนถาวรถวิล ฝั่งศาลาประชาคมกลางเมือง ชุมชนกลางเมือง								

รายละเอียดโครงการพัฒนา
แผนพัฒนาท้องถิ่น(พ.ศ.2561-2565)

แบบ ผ 02

เทศบาลตำบลนาจะหลวย อำเภอนาจะหลวย จังหวัดอุบลราชธานี

ก. ยุทธศาสตร์จังหวัดอุบลราชธานี: ยุทธศาสตร์ที่ 2 การส่งเสริมการค้า การลงทุน และการท่องเที่ยว

ข. ยุทธศาสตร์การพัฒนาขององค์กรปกครองส่วนท้องถิ่น ในเขตจังหวัดอุบลราชธานี: ยุทธศาสตร์ที่ 1 การพัฒนาด้านโครงสร้างพื้นฐาน

1. ยุทธศาสตร์การพัฒนาด้านโครงสร้างพื้นฐาน

1.2 แผนงานเคหะและชุมชน

ที่	โครงการ	วัตถุประสงค์	เป้าหมาย (ผลผลิตของโครงการ)	งบประมาณและที่ผ่านมา					ตัวชี้วัด (KPI)	ผลลัพธ์ ที่คาดว่าจะ ได้รับ	หน่วยงาน รับผิดชอบ
				2561 (บาท)	2562 (บาท)	2563 (บาท)	2564 (บาท)	2565 (บาท)			
			<u>สถานที่ดำเนินการ</u> 1. ชุมชนศรีพรหม หมู่ที่ 10 ซอยสีมัน 2. ชุมชนห้วยชันเหนือ - ถนนสุขาภิบาล 1 - ถนนวิเชียร 3. ชุมชนห้วยชันใต้ - ถนนวิสูตรโยธาภิบาล 4 - หลังอรณรินทร์รีสอร์ท - ถนนพิจิตรต่อจากถนนสาย รีสอร์ท - ถนนสุขใจรีสอร์ท 4. ชุมชนกลางเมือง ศาลา ประชาคมชุมชนกลางเมือง <u>กลุ่มเป้าหมาย</u> ประชาชนภายใน ในเขตเทศบาลที่ได้ใช้ ประโยชน์								

รายละเอียดโครงการพัฒนา
แผนพัฒนาท้องถิ่น(พ.ศ.2561-2565)

แบบ ผ 02

เทศบาลตำบลนาจะหลวย อำเภอนาจะหลวย จังหวัดอุบลราชธานี

ก. ยุทธศาสตร์จังหวัดอุบลราชธานี: ยุทธศาสตร์ที่ 2 การส่งเสริมการค้า การลงทุน และการท่องเที่ยว

ข. ยุทธศาสตร์การพัฒนาขององค์กรปกครองส่วนท้องถิ่น ในเขตจังหวัดอุบลราชธานี: ยุทธศาสตร์ที่ 1 การพัฒนาด้านโครงสร้างพื้นฐาน

1. ยุทธศาสตร์การพัฒนาด้านโครงสร้างพื้นฐาน

1.2 แผนงานเคหะและชุมชน

ที่	โครงการ	วัตถุประสงค์	เป้าหมาย (ผลผลิตของโครงการ)	งบประมาณและที่ผ่านมา					ตัวชี้วัด (KPI)	ผลลัพธ์ ที่คาดว่าจะ ได้รับ	หน่วยงาน รับผิดชอบ
				2561 (บาท)	2562 (บาท)	2563 (บาท)	2564 (บาท)	2565 (บาท)			
12	อุดหนุน สำนักงานการ ประปาส่วน ภูมิภาคอำเภอ เดชอุดมตาม โครงการ ก่อสร้างขยาย เขตระบบ ประปาภายใน เขตเทศบาล ตำบล นาจะหลวย (จากการประชุม ประชาคมระดับ ชุมชนตำบลหรือ ระดับเทศบาล และจากแผน ชุมชนของชุมชน ศรีพรหม)	เพื่อแก้ไข ปัญหา ประชาชนที่ยัง ไม่มีน้ำประปา ใช้	-ผลผลิต 1.ขยายเขตระบบจำหน่าย น้ำประปา ถนนวิสูตรโยธาภิ บาล1 ชุมชนศรีพรหมหมู่ที่10 2.ขยายเขตระบบจำหน่าย น้ำประปา ถนนวิสูตรโยธาภิ บาล9 ชุมชนศรีพรหมหมู่ที่10 3. ขยายเขตน้ำประปา ถนน นิเวศน์ จาก ถนน 2248 ถึงสี่ แยกบ้านแม่ทา จุลแดง ชุมชน ห้วยชันเหนือ 13 4.ขยายเขตน้ำประปาถนนห้วย โลก 2 ชุมชนห้วยโลก หมู่ที่ 8 5.ขยายเขตน้ำประปาถนน วิเศษโกสินทร์ ถึงถนนวิสูตร โยธาภิบาล 13 ชุมชนห้วยโลก หมู่ที่ 8		500,000.00	500,000.00	500,000.00	500,000.00	<u>เชิงปริมาณ</u> 1.เขตประปาที่ขยายเป็นไป ตามมาตรฐานแบบก่อสร้าง ร้อยละ 100 <u>เชิงคุณภาพ</u> 2.ประชาชนพึงพอใจต่อ ปริมาณและคุณภาพ น้ำประปาเพิ่มขึ้นไม่น้อย กว่าร้อยละ 80	ประชาชน ได้รับบริการ ประปา เพียงพอต่อ ความ ต้องการ	กองช่าง

รายละเอียดโครงการพัฒนา
แผนพัฒนาท้องถิ่น(พ.ศ.2561-2565)

แบบ ผ 02

เทศบาลตำบลนาจะหลวย อำเภอนาจะหลวย จังหวัดอุบลราชธานี

ก. ยุทธศาสตร์จังหวัดอุบลราชธานี: ยุทธศาสตร์ที่ 2 การส่งเสริมการค้า การลงทุน และการท่องเที่ยว

ข. ยุทธศาสตร์การพัฒนาขององค์กรปกครองส่วนท้องถิ่น ในเขตจังหวัดอุบลราชธานี: ยุทธศาสตร์ที่ 1 การพัฒนาด้านโครงสร้างพื้นฐาน

1. ยุทธศาสตร์การพัฒนาด้านโครงสร้างพื้นฐาน

1.2 แผนงานเคหะและชุมชน

ที่	โครงการ	วัตถุประสงค์	เป้าหมาย (ผลผลิตของโครงการ)	งบประมาณและที่ผ่านมา					ตัวชี้วัด (KPI)	ผลลัพธ์ ที่คาดว่าจะ ได้รับ	หน่วยงาน รับผิดชอบ
				2561 (บาท)	2562 (บาท)	2563 (บาท)	2564 (บาท)	2565 (บาท)			
			-สถานที่ดำเนินการ 1.ถนนวิสูตรโยธาภิบาล1 ชุมชนศรีพรหมหมู่ที่10 2.ถนนวิสูตรโยธาภิบาล9 ชุมชนศรีพรหมหมู่ที่1 3.ถนนนิเวศน์ จาก ถนน 2248 ถึงสี่แยกบ้านแม่ทา จุดแดง ชุมชนห้วยชันเหนือ 13 4.ถนนห้วยโลก 2 ชุมชน ห้วยโลก หมู่ที่ 8 5.ถนนวิเศษโกสินทร์ ถึงถนน วิสูตรโยธาภิบาล 13 กลุ่มเป้าหมาย ประชาชน ภายในเขตเทศบาลที่ได้ใช้ ประโยชน์								
	รวม 12 โครงการ			8,706,000.00	9,356,000.00	9,846,000.00	9,356,000.00	9,356,000.00			

รายละเอียดโครงการพัฒนา
แผนพัฒนาท้องถิ่น(พ.ศ.2561-2565)
สำหรับองค์กรปกครองส่วนท้องถิ่นดำเนินการ

แบบ ผ 02

เทศบาลตำบลนาจะหลวย อำเภอนาจะหลวย จังหวัดอุบลราชธานี

ก. ยุทธศาสตร์จังหวัดอุบลราชธานี: ยุทธศาสตร์ที่ 2 การส่งเสริมการค้า การลงทุน และการท่องเที่ยว :ยุทธศาสตร์ที่3 การพัฒนาการเกษตรและการแปรรูปสินค้าเกษตร

ข. ยุทธศาสตร์การพัฒนาขององค์กรปกครองส่วนท้องถิ่น ในเขตจังหวัดอุบลราชธานี: ยุทธศาสตร์ที่ 4 การวางแผน การส่งเสริม การลงทุน พาณิชยกรรม และการท่องเที่ยว

2. ยุทธศาสตร์การพัฒนาด้านเศรษฐกิจ การลงทุน และการท่องเที่ยว

2.1 แผนงานบริหารงานทั่วไป

ที่	โครงการ	วัตถุประสงค์	เป้าหมาย (ผลผลิตของโครงการ)	งบประมาณและที่ผ่านมา					ตัวชี้วัด (KPI)	ผลลัพธ์ ที่คาดว่าจะ ได้รับ	หน่วยงาน รับผิดชอบ
				2561 (บาท)	2562 (บาท)	2563 (บาท)	2564 (บาท)	2565 (บาท)			
1	ฝึกอบรมให้ความรู้แก่ประชาชนเกี่ยวกับ พรบ. ข้อมูลข่าวสารทางราชการ พ.ศ. 2540 (จากการประชุมประชาคมระดับชุมชนตำบลหรือระดับเทศบาล และจากแผนชุมชนของชุมชนช่วยเหลือกัน)	เพื่อจัดตั้งศูนย์ข้อมูลข่าวสารเทศบาลตำบลนาจะหลวย และฝึกอบรมให้ความรู้แก่ประชาชนเกี่ยวกับ พรบ. ข้อมูลข่าวสารทางราชการ พ.ศ. 2540	- ผลผลิต จัดตั้งศูนย์ข้อมูลข่าวสารเทศบาลตำบลนาจะหลวย และฝึกอบรมให้ความรู้เกี่ยวกับ พรบ. ข้อมูลข่าวสารทางราชการ พ.ศ. 2540 ให้แก่ประชาชนจำนวนไม่น้อยกว่า 50 คน:ปี - สถานที่ดำเนินการ ห้องประชุมเทศบาลตำบลนาจะหลวยหรือตามที่เทศบาลตำบลนาจะหลวยกำหนด - กลุ่มเป้าหมาย กลุ่มผู้ประกอบการร้านค้าและประชาชนที่สนใจ	30,000.00	30,000.00	30,000.00	30,000.00	30,000.00	<u>เชิงปริมาณ</u> 1.ประชาชนผู้มีส่วนร่วมและผู้นำชุมชนเข้ารับการอบรมเพิ่มขึ้นร้อยละ 20 <u>เชิงคุณภาพ</u> 2.ประชาชนมีความรู้ความเข้าใจช่องทางในการรับทราบข้อมูลข่าวสารเพิ่มขึ้นไม่น้อยกว่าร้อยละ 60	ประชาชนมีความรู้ความเข้าใจช่องทางในการรับทราบข้อมูลข่าวสาร	งานนิติการและสัญญา/สำนักปลัดเทศบาล (1.นายกิตติศักดิ์ โคตทอง (2.นายเลิศศักดิ์ อนุภักดิ์)
	รวม 1 โครงการ			30,000.00	30,000.00	30,000.00	30,000.00	30,000.00			

รายละเอียดโครงการพัฒนา
แผนพัฒนาท้องถิ่น(พ.ศ.2561-2565)
สำหรับองค์กรปกครองส่วนท้องถิ่นดำเนินการ

แบบ ผ 02

เทศบาลตำบลนาจะหลวย อำเภอนาจะหลวย จังหวัดอุบลราชธานี

ก. ยุทธศาสตร์จังหวัดอุบลราชธานี: ยุทธศาสตร์ที่ 2 การส่งเสริมการค้า การลงทุน และการท่องเที่ยว : ยุทธศาสตร์ที่ 3 การพัฒนาการเกษตรและการแปรรูปสินค้าเกษตร

ข. ยุทธศาสตร์การพัฒนาขององค์กรปกครองส่วนท้องถิ่น ในเขตจังหวัดอุบลราชธานี: ยุทธศาสตร์ที่ 4 การวางแผน การส่งเสริม การลงทุน พาณิชยกรรม และการท่องเที่ยว

2. ยุทธศาสตร์การพัฒนาด้านเศรษฐกิจ การลงทุน และการท่องเที่ยว

2.2 แผนงานสาธารณสุข

ที่	โครงการ	วัตถุประสงค์	เป้าหมาย (ผลผลิตของโครงการ)	งบประมาณและที่ผ่านมา					ตัวชี้วัด (KPI)	ผลลัพธ์ ที่คาดว่าจะ ได้รับ	หน่วยงาน รับผิดชอบ
				2561 (บาท)	2562 (บาท)	2563 (บาท)	2564 (บาท)	2565 (บาท)			
1	ฝึกอบรมผู้ประกอบการร้านอาหารและแผงลอยจำหน่ายอาหาร (จากการประชุมประชาคมระดับชุมชนตำบลหรือระดับเทศบาล)	เพื่อฝึกอบรมผู้ประกอบการร้านอาหารและแผงลอยจำหน่ายอาหารให้มีจิตสำนึกรักษาระดับมาตรฐานอาหารสะอาด รสชาติอร่อย	- ผลผลิต ฝึกอบรมสร้างจิตสำนึกรักษา ระดับมาตรฐานอาหารสะอาด รสชาติอร่อยให้แก่ ผู้ประกอบการร้านอาหารและ แผงลอยจำหน่ายอาหาร จำนวนไม่น้อยกว่า 20 ราย:ปี - สถานที่ดำเนินการ ห้องประชุมเทศบาลตำบล นาจะหลวยหรือตามที่ เทศบาลตำบลนาจะหลวย กำหนด - กลุ่มเป้าหมาย ผู้ประกอบการร้านอาหารและ แผงลอยจำหน่ายอาหารใน เขตเทศบาลตำบลนาจะหลวย	30,000.00 (2558:10,000.00)	30,000.00	30,000.00	30,000.00	30,000.00	<u>เชิงปริมาณ</u> 1.ผู้ประกอบการ ร้านอาหารและแผง ลอยจำหน่ายอาหาร เข้ารับการอบรม เพิ่มขึ้นร้อยละ 20 <u>เชิงคุณภาพ</u> 2.ผู้ประกอบการ ร้านอาหารและแผง ลอยจำหน่ายอาหาร ปฏิบัติตามมาตรฐาน ของมาตรฐาน ร้านอาหารสะอาด รสชาติอร่อยเพิ่มขึ้นไม่ น้อยกว่า ร้อยละ 60	ผู้ประกอบการ ร้านอาหาร และแผงลอย จำหน่าย อาหารมี จิตสำนึกรักษา ระดับ มาตรฐาน อาหารสะอาด รสชาติอร่อย	กอง สาธารณสุข และ สิ่งแวดล้อม
	รวม 1 โครงการ			30,000.00	30,000.00	30,000.00	30,000.00	30,000.00			

รายละเอียดโครงการพัฒนา
แผนพัฒนาท้องถิ่น(พ.ศ.2561-2564)
สำหรับองค์กรปกครองส่วนท้องถิ่นดำเนินการ

แบบ ผ 02

เทศบาลตำบลนาจะหลวย อำเภอนาจะหลวย จังหวัดอุบลราชธานี

ก. ยุทธศาสตร์จังหวัดอุบลราชธานี: ยุทธศาสตร์ที่ 2 การส่งเสริมการค้า การลงทุน และการท่องเที่ยว :ยุทธศาสตร์ที่3 การพัฒนาการเกษตรและการแปรรูปสินค้าเกษตร

ข. ยุทธศาสตร์การพัฒนาขององค์กรปกครองส่วนท้องถิ่น ในเขตจังหวัดอุบลราชธานี: ยุทธศาสตร์ที่ 4 การวางแผน การส่งเสริม การลงทุน พาณิชยกรรม และการท่องเที่ยว

2. ยุทธศาสตร์การพัฒนาด้านเศรษฐกิจ การลงทุน และการท่องเที่ยว

2.3 แผนงานสร้างความเข้มแข็งของชุมชน

ที่	โครงการ	วัตถุประสงค์	เป้าหมาย (ผลผลิตของโครงการ)	งบประมาณและที่ผ่านมา					ตัวชี้วัด (KPI)	ผลลัพธ์ ที่คาดว่าจะ ได้รับ	หน่วยงาน รับผิดชอบ
				2561 (บาท)	2562 (บาท)	2563 (บาท)	2564 (บาท)	2565 (บาท)			
1	ฝึกอบรมอาชีพ เลี้ยงกบ (จากการประชุม ประชาคมระดับ ชุมชนตำบลหรือ ระดับเทศบาล และจากแผน ชุมชนของ ชุมชนห้วยโลก ชุมชนหลักเมือง ชุมชนกลางเมือง ชุมชนห้วยชันใต้ ชุมชนห้วยเหนือ ชุมชนศรีพรหม	1. เพื่อพัฒนา ศักยภาพ เกษตรกรให้มี ความรู้ในการ เพาะเลี้ยงกบ 2. เพื่อส่งเสริม อาชีพการ เพาะเลี้ยงกบให้ คนในชุมชน 3. เพื่อสร้าง รายได้ให้กับ ครอบครัว เกษตรกรใน ชุมชน	- ผลผลิต 1. ฝึกอบรม กลุ่มอาชีพ เลี้ยงกบ 1.กิจกรรมฝึกอบรมให้ความรู้ การเลี้ยงกบ 2.กิจกรรมมอบใบประกาศ ผู้ผ่านการอบรม สำหรับ ประชาชน และผู้มีส่วนร่วม จำนวนไม่น้อยกว่า 20 คน:ปี - สถานที่ดำเนินการ ห้องประชุมเทศบาลตำบล นาจะหลวยและตามที่ เทศบาลตำบลนาจะหลวย กำหนดให้ศึกษาดูงาน	-	-	20,000.00	20,000.00	20,000.00	<u>เชิงปริมาณ</u> 1.ประชาชนผู้มีส่วน ร่วม กลุ่มอาชีพ กลุ่ม หรือชุมชน เข้าร่วม กิจกรรมเพิ่มขึ้น ร้อยละ 10 <u>เชิงคุณภาพ</u> 2.กลุ่มอาชีพ กลุ่มหรือ ชุมชนมีรายได้เพิ่มขึ้น ไม่น้อยกว่าร้อยละ 60	ประชาชน ทั่วไปในเขต เทศบาล เจ้าหน้าที่ของ เทศบาล กลุ่มอาชีพ กลุ่มหรือ ชุมชน และผู้มีส่วน ร่วม มีการรวมกลุ่ม เข้มแข็ง มี ความรู้ความ เข้าใจและมี ทักษะในการ ดำเนินกิจการ	งานพัฒนา ชุมชนและ สวัสดิการ สังคม/สำนัก ปลัดเทศบาล (1.นายประเวช วงษ์ไทย 2.นายประยัต บรรพทร)

รายละเอียดโครงการพัฒนา
แผนพัฒนาท้องถิ่น(พ.ศ.2561-2564)
สำหรับองค์กรปกครองส่วนท้องถิ่นดำเนินการ

แบบ ผ 02

เทศบาลตำบลนาจะหลวย อำเภอนาจะหลวย จังหวัดอุบลราชธานี

ก. ยุทธศาสตร์จังหวัดอุบลราชธานี: ยุทธศาสตร์ที่ 2 การส่งเสริมการค้า การลงทุน และการท่องเที่ยว : ยุทธศาสตร์ที่ 3 การพัฒนาการเกษตรและการแปรรูปสินค้าเกษตร

ข. ยุทธศาสตร์การพัฒนาขององค์กรปกครองส่วนท้องถิ่น ในเขตจังหวัดอุบลราชธานี: ยุทธศาสตร์ที่ 4 การวางแผน การส่งเสริม การลงทุน พาณิชยกรรม และการท่องเที่ยว

2. ยุทธศาสตร์การพัฒนาด้านเศรษฐกิจ การลงทุน และการท่องเที่ยว

2.3 แผนงานสร้างความเข้มแข็งของชุมชน

ที่	โครงการ	วัตถุประสงค์	เป้าหมาย (ผลผลิตของโครงการ)	งบประมาณและที่ผ่านมา					ตัวชี้วัด (KPI)	ผลลัพธ์ ที่คาดว่าจะ ได้รับ	หน่วยงาน รับผิดชอบ
				2561 (บาท)	2562 (บาท)	2563 (บาท)	2564 (บาท)	2565 (บาท)			
2	ฝึกอบรมอาชีพ การเพาะเห็ดและ ศึกษาดูงาน (จากการประชุม ประชาคมระดับ ชุมชนตำบลหรือ ระดับเทศบาล และจากแผน ชุมชนของ ชุมชนห้วยโลก ชุมชนหลักเมือง ชุมชนกลางเมือง ชุมชนห้วยชันใต้ ชุมชนห้วยเหนือ ชุมชนศรีพรหม	1. เพื่อพัฒนา ศักยภาพ เกษตรกรให้มี ความรู้ในการ เพาะเห็ด 2. เพื่อส่งเสริม อาชีพการเพาะ เห็ดให้คนใน ชุมชน 3. เพื่อสร้าง รายได้ให้กับ ครอบครัว เกษตรกรใน ชุมชน	- ผลผลิต 1.กิจกรรมฝึกอบรมให้ความรู้ การเพาะเห็ดและศึกษาดูงาน 2.กิจกรรมมอบใบประกาศ ผู้ผ่านการอบรม สำหรับ ประชาชน และผู้มีส่วนร่วม จำนวนไม่น้อยกว่า 20 คน:ปี - สถานที่ดำเนินการ ห้องประชุมเทศบาลตำบล นาจะหลวยและตามที่ เทศบาลตำบลนาจะหลวย กำหนดให้ศึกษาดูงาน กลุ่มเป้าหมาย เกษตรกร และประชาชนที่ สนใจ จำนวน 70 คน	-	-	50,000.00	50,000.00	50,000.00	<u>เชิงปริมาณ</u> 1.ประชาชนผู้มีส่วน ร่วม กลุ่มอาชีพ กลุ่ม หรือชุมชน เข้าร่วม กิจกรรมเพิ่มขึ้น ร้อยละ 10 <u>เชิงคุณภาพ</u> 2.กลุ่มอาชีพ กลุ่มหรือ ชุมชนมีรายได้เพิ่มขึ้น ไม่น้อยกว่าร้อยละ 60	ประชาชน ทั่วไปในเขต เทศบาล เจ้าหน้าที่ของ เทศบาล กลุ่มอาชีพ กลุ่มหรือ ชุมชน และผู้มีส่วน ร่วม มีการรวมกลุ่ม เข้มแข็ง มี ความรู้ความ เข้าใจและมี ทักษะในการ ดำเนินกิจการ	งานพัฒนา ชุมชนและ สวัสดิการ สังคม/สำนัก ปลัดเทศบาล (1.นายประเวช วงษ์ไทย 2.นายประยัต บรรทร)

รายละเอียดโครงการพัฒนา
แผนพัฒนาท้องถิ่น(พ.ศ.2561-2564)
สำหรับองค์กรปกครองส่วนท้องถิ่นดำเนินการ

แบบ ผ 02

เทศบาลตำบลนาจะหลวย อำเภอนาจะหลวย จังหวัดอุบลราชธานี

ก. ยุทธศาสตร์จังหวัดอุบลราชธานี: ยุทธศาสตร์ที่ 2 การส่งเสริมการค้า การลงทุน และการท่องเที่ยว : ยุทธศาสตร์ที่ 3 การพัฒนาการเกษตรและการแปรรูปสินค้าเกษตร

ข. ยุทธศาสตร์การพัฒนาขององค์กรปกครองส่วนท้องถิ่น ในเขตจังหวัดอุบลราชธานี: ยุทธศาสตร์ที่ 4 การวางแผน การส่งเสริม การลงทุน พาณิชยกรรม และการท่องเที่ยว

2. ยุทธศาสตร์การพัฒนาด้านเศรษฐกิจ การลงทุน และการท่องเที่ยว

2.3 แผนงานสร้างความเข้มแข็งของชุมชน

ที่	โครงการ	วัตถุประสงค์	เป้าหมาย (ผลผลิตของโครงการ)	งบประมาณและที่ผ่านมา					ตัวชี้วัด (KPI)	ผลลัพธ์ ที่คาดว่าจะได้รับ	หน่วยงาน รับผิดชอบ
				2561 (บาท)	2562 (บาท)	2563 (บาท)	2564 (บาท)	2565 (บาท)			
3	ฝึกอบรมอาชีพ การทำขนมไทย (จากการประชุม ประชาคมระดับ ชุมชนตำบลหรือ ระดับเทศบาล และจากแผน ชุมชนของ ชุมชนห้วยโลก ชุมชนหลักเมือง ชุมชนกลางเมือง ชุมชนห้วยชันใต้ ชุมชนห้วยเหนือ ชุมชนศรีพรหม	1. เพื่อพัฒนา ศักยภาพ ผู้เข้าร่วมอบรม ให้มีความรู้ใน การทำขนมไทย 2. เพื่อส่งเสริม อาชีพการทำ ขนมไทยให้คน ในชุมชน 3. เพื่อพัฒนา ศักยภาพให้คน ในชุมชน สามารถ ประกอบอาชีพ และสร้างรายได้ ให้กับครอบครัว	<u>ผลผลิต</u> 1.กิจกรรมฝึกอบรมให้ความรู้ การทำขนมไทย 2.กิจกรรมมอบใบประกาศ ผู้ผ่านการอบรม <u>สถานที่ดำเนินการ</u> เทศบาลตำบลนาจะหลวย กำหนด <u>กลุ่มเป้าหมาย</u> กลุ่มสตรีและประชาชนที่ สนใจ จำนวน 50 คน	-	-	40,000.00	40,000.00	40,000.00	<u>เชิงปริมาณ</u> ผู้เข้าร่วมอบรมมี ความรู้ในการทำขนม ไทยร้อยละ80ของ เป้าหมาย <u>เชิงคุณภาพ</u> ผู้เข้าร่วมอบรมนำ ความรู้ไปปฏิบัติและ พัฒนาเป็นอาชีพสร้าง รายได้ให้กับครอบครัว มากกว่าร้อยละ80	1.ผู้ที่ผ่านการ ฝึกอบรมมี รายได้เพิ่มจาก การประกอบ อาชีพทำขนม ไทย 2.เกิดความ เข้มแข็งทาง เศรษฐกิจของ ชุมชน 3.คนในชุมชน ได้รับการ ถ่ายทอดองค์ ความรู้ด้าน ขนมไทย	งานพัฒนา ชุมชนและ สวัสดิการ สังคม สำนัก ปลัดเทศบาล (1.นางกมลวรรณ อนุรักษ์ 2.น.ส.ปณนุช นาคำมูล 3.น.ส.นิตยา ไหญ่รู้จัก)

รายละเอียดโครงการพัฒนา
แผนพัฒนาท้องถิ่น(พ.ศ.2561-2565)
สำหรับองค์กรปกครองส่วนท้องถิ่นดำเนินการ

แบบ ผ 02

เทศบาลตำบลนาจะหลวย อำเภอนาจะหลวย จังหวัดอุบลราชธานี

ก. ยุทธศาสตร์จังหวัดอุบลราชธานี: ยุทธศาสตร์ที่ 2 การส่งเสริมการค้า การลงทุน และการท่องเที่ยว : ยุทธศาสตร์ที่ 3 การพัฒนาการเกษตรและการแปรรูปสินค้าเกษตร

ข. ยุทธศาสตร์การพัฒนาขององค์กรปกครองส่วนท้องถิ่น ในเขตจังหวัดอุบลราชธานี: ยุทธศาสตร์ที่ 4 การวางแผน การส่งเสริม การลงทุน พาณิชยกรรม และการท่องเที่ยว

2. ยุทธศาสตร์การพัฒนาด้านเศรษฐกิจ การลงทุน และการท่องเที่ยว

2.3 แผนงานสร้างความเข้มแข็งของชุมชน

ที่	โครงการ	วัตถุประสงค์	เป้าหมาย (ผลผลิตของโครงการ)	งบประมาณและที่ผ่านมา					ตัวชี้วัด (KPI)	ผลลัพธ์ ที่คาดว่าจะ ได้รับ	หน่วยงาน รับผิดชอบ
				2561 (บาท)	2562 (บาท)	2563 (บาท)	2564 (บาท)	2565 (บาท)			
4	ฝึกอบรมอาชีพ การทำบรรจุ ภัณฑ์ (จากการประชุม ประชาคมระดับ ชุมชนตำบลหรือ ระดับเทศบาล และจากแผน ชุมชนของ ชุมชนห้วยโลก ชุมชนหลักเมือง ชุมชนกลางเมือง ชุมชนห้วยชันใต้ ชุมชนห้วยเหนือ ชุมชนศรีพรหม	1. เพื่อพัฒนา ศักยภาพ ผู้เข้าร่วมอบรม ให้มีความรู้ใน การทำบรรจุ ภัณฑ์จากผ้า พื้นเมือง 2.. เพื่อส่งเสริม อาชีพการทอผ้า พื้นเมือง 3. เพื่อพัฒนา ศักยภาพให้คนใน ชุมชนสามารถ ประกอบอาชีพ และสร้างรายได้ ให้กับครอบครัว	<u>ผลผลิต</u> 1.กิจกรรมฝึกอบรมให้มี ความรู้ในการทำบรรจุ ผลิตภัณฑ์ สินค้าชุมชน 2.กิจกรรมมอบใบประกาศ ผู้ผ่านการอบรม <u>สถานที่ดำเนินการ</u> เทศบาลตำบลนาจะหลวย กำหนด <u>กลุ่มเป้าหมาย</u> กลุ่มทอผ้าพื้นเมือง กลุ่มสตรี และประชาชนที่สนใจ จำนวน 50 คน	-	-	20,000.00	20,000.00	20,000.00	<u>เชิงปริมาณ</u> ผู้เข้าร่วมอบรมมี ความรู้ในการทำขนม ไทยร้อยละ80ของ เป้าหมาย <u>เชิงคุณภาพ</u> ผู้เข้าร่วมอบรมนำ ความรู้ไปปฏิบัติและ พัฒนาเป็นอาชีพสร้าง รายได้ให้กับครอบครัว มากกว่าร้อยละ80	1.ผู้ที่ผ่านการ ฝึกอบรม สามารถผลิต บรรจุภัณฑ์ จากผ้า พื้นเมืองมี 2.มีความ เข้มแข็งทาง เศรษฐกิจของ ชุมชน 3.ผู้ร่วมอบรม ได้รับการ พัฒนา ศักยภาพ	งานพัฒนา ชุมชนและ สวัสดิการ สังคม สำนักปลัด เทศบาล (1.นายประเวช วงษ์ไทย 2.นายประหยัด บรรทร)
	รวม 4 โครงการ					130,000.00	130,000.00	130,000.00			

รายละเอียดโครงการพัฒนา
แผนพัฒนาท้องถิ่น(พ.ศ.2561-2565)
สำหรับองค์กรปกครองส่วนท้องถิ่นดำเนินการ

เทศบาลตำบลนาจะหลวย อำเภอนาจะหลวย จังหวัดอุบลราชธานี

ก. ยุทธศาสตร์จังหวัดอุบลราชธานี: ยุทธศาสตร์ที่ 2 การส่งเสริมการค้า การลงทุน และการท่องเที่ยว :ยุทธศาสตร์ที่3 การพัฒนาการเกษตรและการแปรรูปสินค้าเกษตร

ข. ยุทธศาสตร์การพัฒนาขององค์กรปกครองส่วนท้องถิ่น ในเขตจังหวัดอุบลราชธานี: ยุทธศาสตร์ที่ 4 การวางแผน การส่งเสริม การลงทุน พาณิชยกรรม และการท่องเที่ยว

2. ยุทธศาสตร์การพัฒนาด้านเศรษฐกิจ การลงทุน และการท่องเที่ยว

2.4 แผนงานการเกษตร

ที่	โครงการ	วัตถุประสงค์	เป้าหมาย (ผลผลิตของโครงการ)	งบประมาณและที่ผ่านมา					ตัวชี้วัด (KPI)	ผลลัพธ์ ที่คาดว่าจะ ได้รับ	หน่วยงาน รับผิดชอบ	
				2561 (บาท)	2562 (บาท)	2563 (บาท)	2564 (บาท)	2565 (บาท)				
1	ฝึกอบรมเชิงปฏิบัติการจัดทำแปลงตัวอย่างการใช้ปุ๋ยอินทรีย์ในนาข้าว และการแปรรูปข้าว (จากการประชุมประชาคมระดับชุมชนตำบลหรือระดับเทศบาล และจากแผนชุมชนของชุมชน ทั่วยชั้นเหนือและชุมชนกลางเมือง)	เพื่อส่งเสริมให้ประชาชนผลิตข้าวและพืชผลทางการเกษตรด้วยปุ๋ยอินทรีย์	- ผลผลิต จัดอบรมเพื่อจัดทำแปลงตัวอย่างการใช้ปุ๋ยอินทรีย์ในนาข้าว และเรียนรู้วิธีการแปรรูปข้าว สำหรับประชาชนจำนวนไม่น้อยกว่า 30 คน:ครั้งปี - สถานที่ดำเนินการ ที่ดินโรงฆ่าสัตว์เทศบาลตำบลนาจะหลวย หมู่ที่ 12 หรือตามที่เทศบาลตำบลนาจะหลวยกำหนด - กลุ่มเป้าหมาย ประชาชน ที่สนใจเรียนรู้การใช้ปุ๋ยอินทรีย์ในนาข้าว และเรียนรู้วิธีการแปรรูปข้าว	100,000.00 (2559:50,000.00) (2558:30,000.00) (2557:100,000.00)	100,000.00	100,000.00	100,000.00	100,000.00	100,000.00	<u>เชิงปริมาณ</u> 1.ประชาชนผู้มีส่วนร่วมเข้ารับการอบรมเพิ่มขึ้นร้อยละ 20 <u>เชิงคุณภาพ</u> 2.ผู้เข้ารับการอบรมมีความรู้ความเข้าใจ และสามารถนำประสบการณ์เรียนรู้ไปใช้ในนาข้าวของตนเองเพิ่มขึ้นไม่น้อยกว่าร้อยละ 10	ประชาชนได้มาเรียนรู้และเยี่ยมชมแปลงตัวอย่างการใช้ปุ๋ยอินทรีย์ในนาข้าว และสามารถนำประสบการณ์เรียนรู้ไปใช้ในนาข้าวของตนเอง	งานพัฒนาชุมชนและสวัสดิการสังคม/สำนักปลัดเทศบาล (1.นายประเวช วงษ์ไทย) 2.นายสังคม เสนาคำสอน 3.นายสมเกียรติ หงษ์อินทร์)
	รวม 1 โครงการ			100,000.00	100,000.00	100,000.00	100,000.00	100,000.00				

รายละเอียดโครงการพัฒนา
แผนพัฒนาท้องถิ่นสี่ปี(พ.ศ.2561-2564)
สำหรับองค์กรปกครองส่วนท้องถิ่นดำเนินการ

เทศบาลตำบลนาจะหลวย อำเภอนาจะหลวย จังหวัดอุบลราชธานี

ก. ยุทธศาสตร์จังหวัดอุบลราชธานี: ยุทธศาสตร์ที่ 1 การพัฒนาคุณภาพชีวิตที่ดีและการเสริมสร้างความเข้มแข็งชุมชน

ข. ยุทธศาสตร์การพัฒนาขององค์กรปกครองส่วนท้องถิ่น ในเขตจังหวัดอุบลราชธานี: ยุทธศาสตร์ที่ 2 การส่งเสริมคุณภาพชีวิต : ยุทธศาสตร์ที่ 6 การอนุรักษ์ ฟื้นฟูเผยแพร่ ศิลปวัฒนธรรม จารีตประเพณี ภูมิปัญญาท้องถิ่น

3. ยุทธศาสตร์การพัฒนาด้านคุณภาพชีวิต

3.1 แผนงานบริหารงานทั่วไป

ที่	โครงการ	วัตถุประสงค์	เป้าหมาย (ผลผลิตของโครงการ)	งบประมาณและที่ผ่านมา					ตัวชี้วัด (KPI)	ผลลัพธ์ ที่คาดว่าจะ จะได้รับ	หน่วยงาน รับผิดชอบ
				2561 (บาท)	2562 (บาท)	2563 (บาท)	2564 (บาท)	2565 (บาท)			
1	จัดงานวันพ่อ แห่งชาติ (จากการประชุม ประชาคมระดับ ชุมชนและระดับ ตำบล)	เพื่อให้ ประชาชนมี ส่วนร่วมกับ องค์กร ปกครองส่วน ท้องถิ่น มี ความรักความ สามัคคี ปรองดองใน หมู่คณะ	- ผลผลิตจัดกิจกรรมวันพ่อ แห่งชาติ สำหรับประชาชน และผู้มีส่วนร่วมเข้าร่วม กิจกรรม จำนวนไม่น้อยกว่า 300 คน/ปี - สถานที่ดำเนินการ บริเวณหน้าที่ว่าอำเภอ นาจะหลวย หอประชุมที่ว่า การอำเภอนาจะหลวยหรือ สถานที่เหมาะสมตามที่ เทศบาลตำบล นาจะหลวยกำหนด - กลุ่มเป้าหมาย ประชาชนใน เขตเทศบาลตำบลนาจะหลวย องค์กรปกครองส่วนท้องถิ่น หน่วยงานราชการ ภาคเอกชน ภาครัฐวิสาหกิจ ในเขตอำเภอ นาจะหลวยและผู้มีส่วนร่วม	100,000.00 (2560:100,000.00) (2559:100,000.00) (2558:100,000.00) (2557:100,000.00)	100,000.00	135,000.00 (งบประมาณ เทศบาล 100,000 บาท เงินอุดหนุนจาก อปท.จำนวน 6 แห่ง 35,000 บาท)	135,000.00	135,000.00	<u>เชิงปริมาณ</u> 1.ประชาชนในเขต เทศบาลและผู้มี ส่วนร่วม เข้าร่วม กิจกรรมเพิ่มขึ้น ร้อยละ 20 <u>เชิงคุณภาพ</u> 2.ประชาชนมีทัศนะ คติที่ดีต่อการ อนุรักษ์ สืบสานงาน ประเพณีจัดงานวัน พ่อแห่งชาติประจำปี ของประชาชน เพิ่มขึ้นไม่น้อยกว่า ร้อยละ 60	เกิดความรัก ความสามัคคี ปรองดองใน หมู่คณะ ของ ประชาชน	งานพัฒนา ชุมชนและ สวัสดิการ สังคม/สำนัก ปลัดเทศบาล 1.น.ส.ประไพ ศรี ดาราพันธ์ 2.น.ส.ปณนุช นาคามูล 3.น.ส.นิตยา ใหญ่รัก 4.น.ส.สุภาวดี ทาทอง 5.นายเลอศักดิ์ อนุภักดิ์)

รายละเอียดโครงการพัฒนา
แผนพัฒนาท้องถิ่น(พ.ศ.2561-2565)
สำหรับองค์กรปกครองส่วนท้องถิ่นดำเนินการ

แบบ ผ 02

เทศบาลตำบลนาจะหลวย อำเภอนาจะหลวย จังหวัดอุบลราชธานี

ก. ยุทธศาสตร์จังหวัดอุบลราชธานี: ยุทธศาสตร์ที่ 1 การพัฒนาคุณภาพชีวิตที่ดีและการเสริมสร้างความเข้มแข็งชุมชน

ข. ยุทธศาสตร์การพัฒนาขององค์กรปกครองส่วนท้องถิ่น ในเขตจังหวัดอุบลราชธานี: ยุทธศาสตร์ที่ 2 การส่งเสริมคุณภาพชีวิต : ยุทธศาสตร์ที่ 6 การอนุรักษ์ ฟื้นฟูเผยแพร่ ศิลปวัฒนธรรม จารีตประเพณี ภูมิปัญญาท้องถิ่น

3. ยุทธศาสตร์การพัฒนาด้านคุณภาพชีวิต

3.1 แผนงานบริหารงานทั่วไป

ที่	โครงการ	วัตถุประสงค์	เป้าหมาย (ผลผลิตของโครงการ)	งบประมาณและที่ผ่านมา					ตัวชี้วัด (KPI)	ผลลัพธ์ ที่คาดว่าจะ ได้รับ	หน่วยงาน รับผิดชอบ
				2561 (บาท)	2562 (บาท)	2563 (บาท)	2564 (บาท)	2565 (บาท)			
2	จัดงานวันแม่ แห่งชาติ (จากการประชุม ประชาคมระดับ ชุมชนและระดับ ตำบล)	เพื่อให้ ประชาชนมี ส่วนร่วมกับ องค์กร ปกครองส่วน ท้องถิ่น มีความรัก ความสามัคคี ปรองดองใน หมู่คณะ	- ผลผลิตจัดกิจกรรมวันแม่ แห่งชาติ สำหรับประชาชนและ ผู้มีส่วนร่วมเข้าร่วมกิจกรรม จำนวนไม่น้อยกว่า 300 คน:ปี - สถานที่ดำเนินการ บริเวณหน้าที่ว่าอำเภอ นาจะหลวย หอประชุมที่ว่าการ อำเภอนาจะหลวยหรือสถานที่ เหมาะสมตามที่เทศบาลตำบล นาจะหลวยกำหนด - กลุ่มเป้าหมาย ประชาชนใน เขตเทศบาลตำบลนาจะหลวย องค์กรปกครองส่วนท้องถิ่น หน่วยงานราชการ ภาคเอกชน ภาครัฐวิสาหกิจ ในเขตอำเภอ นาจะหลวยและผู้มีส่วนร่วม	70,000.00 (2561:70,000.00)	70,000.00 (2560:70,000.00)	105,000.00 (2559:70,000.00)	105,000.00 (2558:140,000.00)	105,000.00 (2557:50,000.00)	เชิงปริมาณ 1.ประชาชนในเขต เทศบาลและผู้มี ส่วนร่วม เข้าร่วม กิจกรรมเพิ่มขึ้น ร้อยละ 20 เชิงคุณภาพ 2.ประชาชนมีทัศน คติที่ดีต่อการอนุรักษ์ สืบสานงานประเพณี จัดงานวันแม่ แห่งชาติประจำปี ของประชาชน เพิ่มขึ้นไม่น้อยกว่า ร้อยละ 60	เกิดความ รักความ สามัคคี ปรองดอง ในหมู่คณะ ของ ประชาชน	งาน บริหารงาน ทั่วไปสังคม/ สำนัก ปลัดเทศบาล (1.น.ส.ปิยะมาศ สุวรรณา 2.น.ส.นิภาภรณ์ ปรีทอง)

รายละเอียดโครงการพัฒนา
แผนพัฒนาท้องถิ่น(พ.ศ.2561-2565)
สำหรับองค์กรปกครองส่วนท้องถิ่นดำเนินการ

เทศบาลตำบลนาจะหลวย อำเภอนาจะหลวย จังหวัดอุบลราชธานี

ก. ยุทธศาสตร์จังหวัดอุบลราชธานี: ยุทธศาสตร์ที่ 1 การพัฒนาคุณภาพชีวิตที่ดีและการเสริมสร้างความเข้มแข็งชุมชน

ข. ยุทธศาสตร์การพัฒนาขององค์กรปกครองส่วนท้องถิ่น ในเขตจังหวัดอุบลราชธานี: ยุทธศาสตร์ที่ 2 การส่งเสริมคุณภาพชีวิต : ยุทธศาสตร์ที่ 6 การอนุรักษ์ ฟื้นฟูเผยแพร่ ศิลปวัฒนธรรม จารีตประเพณี ภูมิปัญญาท้องถิ่น

3. ยุทธศาสตร์พัฒนาด้านคุณภาพชีวิต

3.1 แผนงานบริหารงานทั่วไป

ที่	โครงการ	วัตถุประสงค์	เป้าหมาย (ผลผลิตของโครงการ)	งบประมาณและที่ผ่านมา					ตัวชี้วัด (KPI)	ผลลัพธ์ ที่คาดว่าจะ ได้รับ	หน่วยงาน รับผิดชอบ
				2561 (บาท)	2562 (บาท)	2563 (บาท)	2564 (บาท)	2565 (บาท)			
3	จัดงานพระราชพิธีวันคล้ายวันสวรรคต พระบาทสมเด็จพระบรมชนกาธิเบศร มหาภูมิพลอดุลยเดชมหาราชบรมนาถบพิตร (จากการประชุมประชาคมระดับชุมชนและระดับตำบล)	1. เพื่อแสดงถึงความจงรักภักดีต่อ พระบาทสมเด็จพระบรมชนกาธิเบศร มหาภูมิพลอดุลยเดชมหาราชบรมนาถบพิตร 2. เพื่อให้ข้าราชการ ผู้บริหาร พนักงาน ลูกจ้าง สมาคม องค์กร ภาคเอกชน พ่อค้า	- <u>ผลผลิต</u> จัดงานพระราชพิธีวันคล้ายวันสวรรคต พระบาทสมเด็จพระบรมชนกาธิเบศร มหาภูมิพลอดุลยเดชมหาราชบรมนาถบพิตร สำหรับประชาชนเข้าร่วมกิจกรรมจำนวนไม่น้อยกว่า 300 คน :ปี - <u>สถานที่ดำเนินการ</u> กำหนดตามความเหมาะสมภายในเขตเทศบาลตำบลนาจะหลวย	100,000.00 (2561:100,000.00)	100,000.00	135,000.00 (งบประมาณเทศบาล 100,000 บาท เงินอุดหนุนจากอปท.จำนวน 6 แห่ง 35,000 บาท)	135,000.00	135,000.00	<u>เชิงปริมาณ</u> ประชาชนเข้าร่วมกิจกรรมไม่น้อยกว่าร้อยละ 80 <u>เชิงคุณภาพ</u> ประชาชนได้แสดงออกถึงความจงรักภักดีและรำลึกในพระบาทสมเด็จพระบรมชนกาธิเบศร มหาภูมิพลอดุลยเดชมหาราชบรมนาถบพิตร	1.ข้าราชการ ผู้บริหาร พนักงาน ลูกจ้าง สมาคม องค์กร ภาคเอกชน พ่อค้า ประชาชนได้แสดงออกถึงความจงรักภักดีต่อ พระบาทสมเด็จพระบรมชนกาธิเบศร มหาภูมิพลอดุลยเดชมหาราชบรมนาถบพิตร	งานบริหารงานทั่วไปสังคม/สำนัก ปลัดเทศบาล (1.นางกมลวรรณ 2.น.ส.นิตยา ไทญารักษ์ 3.น.ส.ปณนุช นาคามูล 4.นายเลิศศักดิ์ อนุภักดิ์)

รายละเอียดโครงการพัฒนา
แผนพัฒนาท้องถิ่น(พ.ศ.2561-2565)
สำหรับองค์กรปกครองส่วนท้องถิ่นดำเนินการ

เทศบาลตำบลนาจะหลวย อำเภอนาจะหลวย จังหวัดอุบลราชธานี

ก. ยุทธศาสตร์จังหวัดอุบลราชธานี: ยุทธศาสตร์ที่ 1 การพัฒนาคุณภาพชีวิตที่ดีและการเสริมสร้างความเข้มแข็งชุมชน

ข. ยุทธศาสตร์การพัฒนาขององค์กรปกครองส่วนท้องถิ่น ในเขตจังหวัดอุบลราชธานี: ยุทธศาสตร์ที่ 2 การส่งเสริมคุณภาพชีวิต : ยุทธศาสตร์ที่ 6 การอนุรักษ์ ฟื้นฟูเผยแพร่ ศิลปวัฒนธรรม จารีตประเพณี ภูมิปัญญาท้องถิ่น

3. ยุทธศาสตร์การพัฒนาด้านคุณภาพชีวิต

3.1 แผนงานบริหารงานทั่วไป

ที่	โครงการ	วัตถุประสงค์	เป้าหมาย (ผลผลิตของโครงการ)	งบประมาณและที่ผ่านมา					ตัวชี้วัด (KPI)	ผลลัพธ์ ที่คาดว่าจะ ได้รับ	หน่วยงาน รับผิดชอบ
				2561 (บาท)	2562 (บาท)	2563 (บาท)	2564 (บาท)	2565 (บาท)			
		ประชาชนทุก หมู่เหล่าได้น้อม รำลึกในพระ มหากรุณาธิคุณ ของ พระบาทสมเด็จพระ พระบรมชน กาธิเบศร มหา ภูมิพลอดุลย เดชมหาราช บรมนาถบพิตร	กลุ่มเป้าหมาย ประชาชนใน เขตเทศบาลตำบล นาจะหลวย และประชาชน ทั่วไปแสดงความจงรักภักดี ต่อสถาบัน						2. ข้าราชการ ผู้บริหาร พนักงาน ลูกจ้าง สมาคม องค์กร ภาคเอกชน พ่อค้าประชาชนทุก หมู่เหล่าได้น้อม รำลึกในพระมหา กรุณาธิคุณของ พระบาทสมเด็จพระ พระบรมชนกาธิเบ ศร มหาภูมิพลอ ดุลยเดชมหาราช บรมนาถบพิตร		

รายละเอียดโครงการพัฒนา
แผนพัฒนาท้องถิ่น(พ.ศ.2561-2565)
สำหรับองค์กรปกครองส่วนท้องถิ่นดำเนินการ

เทศบาลตำบลนาจะหลวย อำเภอนาจะหลวย จังหวัดอุบลราชธานี

ก. ยุทธศาสตร์จังหวัดอุบลราชธานี: ยุทธศาสตร์ที่ 1 การพัฒนาคุณภาพชีวิตที่ดีและการเสริมสร้างความเข้มแข็งชุมชน

ข. ยุทธศาสตร์การพัฒนาขององค์กรปกครองส่วนท้องถิ่น ในเขตจังหวัดอุบลราชธานี: ยุทธศาสตร์ที่ 2 การส่งเสริมคุณภาพชีวิต : ยุทธศาสตร์ที่ 6 การอนุรักษ์ ฟื้นฟูเผยแพร่ ศิลปวัฒนธรรม จารีตประเพณี ภูมิปัญญาท้องถิ่น

3. ยุทธศาสตร์การพัฒนาด้านคุณภาพชีวิต

3.1 แผนงานบริหารงานทั่วไป

ที่	โครงการ	วัตถุประสงค์	เป้าหมาย (ผลผลิตของโครงการ)	งบประมาณและที่ผ่านมา					ตัวชี้วัด (KPI)	ผลลัพธ์ ที่คาดว่าจะ ได้รับ	หน่วยงาน รับผิดชอบ
				2561 (บาท)	2562 (บาท)	2563 (บาท)	2564 (บาท)	2565 (บาท)			
4	จัดกิจกรรม เนื่องในวัน เฉลิมพระ ชนมพรรษา พระบาทสมเด็จพระ เจ้าอยู่หัว รัชกาลที่ 10 (จากการ ประชุม ประชาคม ระดับชุมชน และระดับ ตำบล)	1. เพื่อถวาย เป็นพระราช กุศลเนื่องใน วันเฉลิมพระ ชนมพรรษา พระบาทสมเด็จพระ เจ้าอยู่หัว พระปรเมนทร รามธิบดีศรีสี นทรมหาชิรา ลงกรณ พระวชิรเกล้า เจ้าอยู่หัว 2.เพื่อให้ ข้าราชการ ผู้บริหาร พนักงาน ลูกจ้าง	- ผลผลิต จัดกิจกรรม วันเฉลิมพระชนมพรรษา พระบาทสมเด็จพระ ปรเมนทรรามาธิบดีศรีสี นทรมหาชิราลงกรณ พระวชิรเกล้าเจ้าอยู่หัว สำหรับประชาชนเข้าร่วม กิจกรรมจำนวนไม่น้อยกว่า 300 คน :ปี - สถานที่ดำเนินการ ภายในเขตเทศบาลตำบล นาจะหลวย กลุ่มเป้าหมาย ประชาชนใน เขตเทศบาลตำบลนาจะ หลวย และประชาชนทั่วไป แสดงความจงรักภักดีต่อ สถาบันพระมหากษัตริย์	100,000.00 (2561:100,000.00)	120,000.00	155,000.00 (งบประมาณ เทศบาล 120,000 บาท เงินอุดหนุนจาก อปท.จำนวน 6 แห่ง 35,000 บาท)	155,000.00	155,000.00	<u>เชิงปริมาณ</u> ประชาชนเข้าร่วม กิจกรรมร้อยละ 80 <u>เชิงคุณภาพ</u> ประชาชนได้ แสดงออกถึง ความจงรักภักดี และสำนึกในพระ มหากรุณาธิคุณ พระบาทสมเด็จพระ พระปรเมนทร รามธิบดีศรีสีนท รมหาชิราลง กรณ พระวชิรเกล้า เจ้าอยู่หัว	1.ข้าราชการ ผู้บริหาร พนักงาน ลูกจ้าง สมาคม องค์กร ภาคเอกชน พ่อค้า ประชาชนได้ แสดงออกถึง ความจงรักภักดี สำนึกใน พระบาทสมเด็จพระ พระปรเมนทร รามธิบดีศรีสี นทรมหาชิราลง กรณ พระวชิรเกล้า เจ้าอยู่หัว	งาน บริหารงาน ทั่วไปสังคม/ สำนัก ปลัดเทศบาล (1.นาง กนกวรรณ มุลน้อยสุ 2.น.ส.นิภาภรณ์ ปรีทอง 3.น.ส.ปยุตสุข นางคำมูล 4.น.ส.นิตยา ใหญ่รัก 5.นายบุญเพ็ง เอื้อไทยบุตร)

รายละเอียดโครงการพัฒนา
แผนพัฒนาท้องถิ่น(พ.ศ.2561-2565)
สำหรับองค์กรปกครองส่วนท้องถิ่นดำเนินการ

แบบ ผ 02

เทศบาลตำบลนาจะหลวย อำเภอนาจะหลวย จังหวัดอุบลราชธานี

ก. ยุทธศาสตร์จังหวัดอุบลราชธานี: ยุทธศาสตร์ที่ 1 การพัฒนาคุณภาพชีวิตที่ดีและการเสริมสร้างความเข้มแข็งชุมชน

ข. ยุทธศาสตร์การพัฒนาขององค์กรปกครองส่วนท้องถิ่น ในเขตจังหวัดอุบลราชธานี: ยุทธศาสตร์ที่ 2 การส่งเสริมคุณภาพชีวิต : ยุทธศาสตร์ที่ 6 การอนุรักษ์ ฟื้นฟูเผยแพร่ ศิลปวัฒนธรรม จารีตประเพณี ภูมิปัญญาท้องถิ่น

3. ยุทธศาสตร์การพัฒนาด้านคุณภาพชีวิต

3.1 แผนงานบริหารงานทั่วไป

ที่	โครงการ	วัตถุประสงค์	เป้าหมาย (ผลผลิตของโครงการ)	งบประมาณและที่ผ่านมา					ตัวชี้วัด (KPI)	ผลลัพธ์ ที่คาดว่าจะ จะได้รับ	หน่วยงาน รับผิดชอบ
				2561 (บาท)	2562 (บาท)	2563 (บาท)	2564 (บาท)	2565 (บาท)			
		สมาคม องค์กร ภาคเอกชน พ่อค้าประชาชน ทุกหมู่เหล่าได้ น้อมรำลึกใน พระมหา กรุณาธิคุณ พระบาทสมเด็จพระ พระปรเมนทรมหา รามาธิบดีศรีสิ นทรมหาวิชิรา ลงกรณ์ พระวชิรเกล้า เจ้าอยู่หัว ในวันคล้ายวัน พระราชสมภพ 28 กรกฎาคม							2. ประชาชน ความสามัคคี สมานฉันท์ สังคมเกิดความ สงบสุข		

รายละเอียดโครงการพัฒนา
แผนพัฒนาท้องถิ่น(พ.ศ.2561-2565)
สำหรับองค์กรปกครองส่วนท้องถิ่นดำเนินการ

เทศบาลตำบลนาจะหลวย อำเภอนาจะหลวย จังหวัดอุบลราชธานี

ก. ยุทธศาสตร์จังหวัดอุบลราชธานี: ยุทธศาสตร์ที่ 1 การพัฒนาคุณภาพชีวิตที่ดีและการเสริมสร้างความเข้มแข็งชุมชน

ข. ยุทธศาสตร์การพัฒนาขององค์กรปกครองส่วนท้องถิ่น ในเขตจังหวัดอุบลราชธานี: ยุทธศาสตร์ที่ 2 การส่งเสริมคุณภาพชีวิต : ยุทธศาสตร์ที่ 6 การอนุรักษ์ ฟื้นฟูเผยแพร่ ศิลปวัฒนธรรม จารีตประเพณี ภูมิปัญญาท้องถิ่น

3. ยุทธศาสตร์การพัฒนาด้านคุณภาพชีวิต

3.1 แผนงานบริหารงานทั่วไป

ที่	โครงการ	วัตถุประสงค์	เป้าหมาย (ผลผลิตของโครงการ)	งบประมาณและที่ผ่านมา					ตัวชี้วัด (KPI)	ผลลัพธ์ ที่คาดว่าจะ ได้รับ	หน่วยงาน รับผิดชอบ
				2561 (บาท)	2562 (บาท)	2563 (บาท)	2564 (บาท)	2565 (บาท)			
5	วันพระบาทสมเด็จพระพุทธยอดฟ้าจุฬาโลกมหาราช และวันที่ระลึกถึงมหาจักรีบรมราชวงศ์ (จากการประชุมประชาคมระดับชุมชนและระดับตำบล)	1. เพื่อให้ประชาชนทุกได้ระลึกถึงพระมหากษัตริย์ของพระมหากษัตริย์แห่งราชวงศ์จักรี 2. เพื่อให้ประชาชนได้แสดงออกถึงความจงรักภักดีต่อสถาบันชาติ ศาสนา พระมหากษัตริย์ 3. เพื่อปลูกจิตสำนึกให้	<u>ผลผลิต</u> 1.กิจกรรมการทำบุญตักบาตร เพื่ออุทิศถวายแด่พระบาทสมเด็จพระพุทธยอดฟ้าจุฬาโลกมหาราช 2.พิธีวางพวงมาลา 3.จัดกิจกรรมเพื่อเฉลิมพระเกียรติ <u>สถานที่ดำเนินการ</u> เทศบาลตำบลนาจะหลวยกำหนด <u>กลุ่มเป้าหมาย</u> ประชาชนทุกหมู่เหล่าในเขตเทศบาลตำบลนาจะหลวย จำนวน 500 คน	-	-	135,000.00 (งบประมาณเทศบาล 100,000 บาท เงินอุดหนุนจากอปท. จำนวน 6 แห่ง 35,000 บาท)	135,000.00	135,000.00	<u>เชิงปริมาณ</u> การจัดงานเป็นไปตามกิจกรรมที่กำหนด ประชาชนเข้าร่วมกิจกรรมร้อยละ80ของเป้าหมาย <u>เชิงคุณภาพ</u> ส่วนราชการ รัฐวิสาหกิจเอกชน ประชาชนร่วมกิจกรรมสำนึกในมหากรุณาธิคุณมากกว่าร้อยละ80	1.ข้าราชการ ผู้บริหาร พนักงาน ลูกจ้าง สมาคม องค์กร ภาคเอกชน พ่อค้า ประชาชนระลึกถึงพระมหากรุณาธิคุณของพระมหากษัตริย์แห่งราชวงศ์จักรี	งานบริหารงานทั่วไปสังคม/สำนัก ปลัดเทศบาล (1.นาง กนกวรรณ มุลน้อยสุ 2.น.ส.นิภาภรณ์ ปรีทอง 3.น.ส.ปณยณูช นางคำมูล 4.น.ส.นิตยา ไทญารัก 5.นายบุญเพ็ง เอ้ไพบุตร)

รายละเอียดโครงการพัฒนา
แผนพัฒนาท้องถิ่น(พ.ศ.2561-2565)
สำหรับองค์กรปกครองส่วนท้องถิ่นดำเนินการ

แบบ ผ 02

เทศบาลตำบลนาจะหลวย อำเภอนาจะหลวย จังหวัดอุบลราชธานี

ก. ยุทธศาสตร์จังหวัดอุบลราชธานี: ยุทธศาสตร์ที่ 1 การพัฒนาคุณภาพชีวิตที่ดีและการเสริมสร้างความเข้มแข็งชุมชน

ข. ยุทธศาสตร์การพัฒนาขององค์กรปกครองส่วนท้องถิ่น ในเขตจังหวัดอุบลราชธานี: ยุทธศาสตร์ที่ 2 การส่งเสริมคุณภาพชีวิต : ยุทธศาสตร์ที่ 6 การอนุรักษ์ ฟื้นฟูเผยแพร่ ศิลปวัฒนธรรม จารีตประเพณี ภูมิปัญญาท้องถิ่น

3. ยุทธศาสตร์การพัฒนาด้านคุณภาพชีวิต

3.1 แผนงานบริหารงานทั่วไป

ที่	โครงการ	วัตถุประสงค์	เป้าหมาย (ผลผลิตของโครงการ)	งบประมาณและที่ผ่านมา					ตัวชี้วัด (KPI)	ผลลัพธ์ ที่คาดว่าจะ จะได้รับ	หน่วยงาน รับผิดชอบ
				2561 (บาท)	2562 (บาท)	2563 (บาท)	2564 (บาท)	2565 (บาท)			
		เยาวชน และ ประชาชนใน ท้องถิ่นเกิด ความตระหนัก และเข้ามามี ส่วนร่วมในใน กิจกรรมที่ แสดงออกถึง ความจงรักภักดี ต่อสถาบันชาติ ศาสนา พระมหากษัตริย์								2. ประชาชน ความสามัคคี สมานฉันท์ สังคมเกิดความ สงบสุข	

รายละเอียดโครงการพัฒนา
แผนพัฒนาท้องถิ่น(พ.ศ.2561-2565)
สำหรับองค์กรปกครองส่วนท้องถิ่นดำเนินการ

แบบ ผ 02

เทศบาลตำบลนาจะหลวย อำเภอนาจะหลวย จังหวัดอุบลราชธานี

ก. ยุทธศาสตร์จังหวัดอุบลราชธานี: ยุทธศาสตร์ที่ 1 การพัฒนาคุณภาพชีวิตที่ดีและการเสริมสร้างความเข้มแข็งชุมชน

ข. ยุทธศาสตร์การพัฒนาขององค์กรปกครองส่วนท้องถิ่น ในเขตจังหวัดอุบลราชธานี: ยุทธศาสตร์ที่ 2 การส่งเสริมคุณภาพชีวิต : ยุทธศาสตร์ที่ 6 การอนุรักษ์ ฟื้นฟูเผยแพร่ ศิลปวัฒนธรรม จารีตประเพณี ภูมิปัญญาท้องถิ่น

3. ยุทธศาสตร์การพัฒนาด้านคุณภาพชีวิต

3.1 แผนงานบริหารงานทั่วไป

ที่	โครงการ	วัตถุประสงค์	เป้าหมาย (ผลผลิตของโครงการ)	งบประมาณและที่ผ่านมา					ตัวชี้วัด (KPI)	ผลลัพธ์ ที่คาดว่าจะ ได้รับ	หน่วยงาน รับผิดชอบ
				2561 (บาท)	2562 (บาท)	2563 (บาท)	2564 (บาท)	2565 (บาท)			
6	วันฉัตรมงคล (จากการประชุม ประชาคมระดับ ชุมชนและระดับ ตำบล)	1.เพื่อให้ ข้าราชการ ผู้บริหาร พนักงาน ลูกจ้าง สมาคม องค์กร ภาคเอกชน พ่อค้าประชาชน ทุกหมู่เหล่า ระลึกถึงพระ มหากษัตริย์คุณ ของ พระบาทสมเด็จพระ พระปรเมนท รามาธิบดีศรีสิ นทรมหาวิชิรา ลงกรณ์ พระวชิรเกล้า เจ้าอยู่หัว	<u>ผลผลิต</u> 1.ระดับธงชาติตามอาคาร และสถานที่ราชการ 2.ทำบุญตักบาตร ประกอบ พิธีทางศาสนา เพื่อถวายเป็น พระราชกุศล 3.น้อมเกล้าฯน้อมกระหม่อม ถวายพระพรชัย <u>สถานที่ดำเนินการ</u> เทศบาลตำบลนาจะหลวย กำหนด <u>กลุ่มเป้าหมาย</u> ประชาชนทุกหมู่เหล่าในเขต เทศบาลตำบลนาจะหลวย จำนวน 500 คน	-	-	135,000.00 (งบประมาณเทศบาล 100,000 บาท เงินอุดหนุนจากอปท. จำนวน 6 แห่ง 35,000 บาท)	135,000.00	135,000.00	<u>เชิงปริมาณ</u> การจัดงานเป็นไป ตามกิจกรรมที่ กำหนด ประชาชน เข้าร่วมกิจกรรม ร้อยละ80ของ เป้าหมาย <u>เชิงคุณภาพ</u> ส่วนราชการ รัฐวิสาหกิจเอกชน ประชาชนร่วม กิจกรรมสำนึกใน มหากษัตริย์คุณ มากกว่าร้อยละ80	1.ประชาชนทุก หมู่เหล่า ได้ ประกอบพิธีทาง ศาสนา เพื่อ ถวายเป็นพระ ราชกุศล 2.ประชาชนทุก หมู่เหล่าได้น้อม รำลึกในพระ มหากษัตริย์คุณ ของ พระบาทสมเด็จพระ พระปรเมนท รามาธิบดีศรีสิ นทรมหาวิชิรา ลงกรณ์ พระวชิรเกล้า เจ้าอยู่หัว	งาน บริหารงาน ทั่วไปสังคม/ สำนัก ปลัดเทศบาล (1.นาง กนกวรรณ มุลน้อยสุ 2.น.ส.นิภาภรณ์ ปรีทอง 3.น.ส.ปณนุช นางคำมูล 4.น.ส.นิตยา ใหญ่รัก 5.นายบุญเพ็ง เอ้โทบุตร)

รายละเอียดโครงการพัฒนา
แผนพัฒนาท้องถิ่น(พ.ศ.2561-2565)
สำหรับองค์กรปกครองส่วนท้องถิ่นดำเนินการ

แบบ ผ 02

เทศบาลตำบลนาจะหลวย อำเภอนาจะหลวย จังหวัดอุบลราชธานี

ก. ยุทธศาสตร์จังหวัดอุบลราชธานี: ยุทธศาสตร์ที่ 1 การพัฒนาคุณภาพชีวิตที่ดีและการเสริมสร้างความเข้มแข็งชุมชน

ข. ยุทธศาสตร์การพัฒนาขององค์กรปกครองส่วนท้องถิ่น ในเขตจังหวัดอุบลราชธานี: ยุทธศาสตร์ที่ 2 การส่งเสริมคุณภาพชีวิต : ยุทธศาสตร์ที่ 6 การอนุรักษ์ ฟื้นฟูเผยแพร่ ศิลปวัฒนธรรม จารีตประเพณี ภูมิปัญญาท้องถิ่น

3. ยุทธศาสตร์การพัฒนาด้านคุณภาพชีวิต

3.1 แผนงานบริหารงานทั่วไป

ที่	โครงการ	วัตถุประสงค์	เป้าหมาย (ผลผลิตของโครงการ)	งบประมาณและที่ผ่านมา					ตัวชี้วัด (KPI)	ผลลัพธ์ ที่คาดว่าจะได้รับ	หน่วยงาน รับผิดชอบ
				2561 (บาท)	2562 (บาท)	2563 (บาท)	2564 (บาท)	2565 (บาท)			
		2.เพื่อให้ ข้าราชการ ผู้บริหาร พนักงาน ลูกจ้าง สมาคม องค์กร ภาคเอกชน พ่อค้าประชาชน ทุกหมู่เหล่า ได้ แสดงถึงความ จงรักภักดีต่อ สถาบัน พระมหากษัตริย์								3.ประชาชนทุก หมู่เหล่า ได้ แสดงถึงความ จงรักภักดีต่อ สถาบัน พระมหากษัตริย์	

รายละเอียดโครงการพัฒนา
แผนพัฒนาท้องถิ่น(พ.ศ.2561-2565)
สำหรับองค์กรปกครองส่วนท้องถิ่นดำเนินการ

แบบ ผ 02

เทศบาลตำบลนาจะหลวย อำเภอนาจะหลวย จังหวัดอุบลราชธานี

ก. ยุทธศาสตร์จังหวัดอุบลราชธานี: ยุทธศาสตร์ที่ 1 การพัฒนาคุณภาพชีวิตที่ดีและการเสริมสร้างความเข้มแข็งชุมชน

ข. ยุทธศาสตร์การพัฒนาขององค์กรปกครองส่วนท้องถิ่น ในเขตจังหวัดอุบลราชธานี: ยุทธศาสตร์ที่ 2 การส่งเสริมคุณภาพชีวิต : ยุทธศาสตร์ที่ 6 การอนุรักษ์ ฟื้นฟูเผยแพร่ ศิลปวัฒนธรรม จารีตประเพณี ภูมิปัญญาท้องถิ่น

3. ยุทธศาสตร์การพัฒนาด้านคุณภาพชีวิต

3.1 แผนงานบริหารงานทั่วไป

ที่	โครงการ	วัตถุประสงค์	เป้าหมาย (ผลผลิตของโครงการ)	งบประมาณและที่ผ่านมา					ตัวชี้วัด (KPI)	ผลลัพธ์ ที่คาดว่าจะ ได้รับ	หน่วยงาน รับผิดชอบ
				2561 (บาท)	2562 (บาท)	2563 (บาท)	2564 (บาท)	2565 (บาท)			
7	วันปียมหาราช (จากการประชุม ประชาคมระดับ ชุมชนและระดับ ตำบล)	1.เพื่อให้ ข้าราชการ ผู้บริหาร พนักงาน ลูกจ้าง สมาคม องค์กร ภาคเอกชน พ่อค้า ประชาชนทุก หมู่เหล่า ได้ ร่วมพิธีบำเพ็ญ กุศลเนื่องในวัน คล้ายวัน สวรรคต พระบาทสมเด็จพระ จุลจอมเกล้า เจ้าอยู่หัว	<u>ผลผลิต</u> 1.กิจกรรมทำบุญตักบาตร เพื่อถวายเป็นพระราชกุศล 2. พิธีวางพวงมาลาและ ถวายบังคม 3.พิธีจุดเทียนเพื่อน้อมรำลึก ในพระมหากรุณาธิคุณ <u>สถานที่ดำเนินการ</u> เทศบาลตำบลนาจะหลวย กำหนด <u>กลุ่มเป้าหมาย</u> ประชาชนทุกหมู่เหล่าในเขต เทศบาลตำบลนาจะหลวย จำนวน 500 คน	-	100,000.00	135,000.00 (งบประมาณเทศบาล 100,000 บาท เงินอุดหนุนจากอปท. จำนวน 6 แห่ง 35,000 บาท)	135,000.00	135,000.00	<u>เชิงปริมาณ</u> การจัดงานเป็นไป ตามกิจกรรมที่ กำหนด ประชาชน เข้าร่วมกิจกรรม ร้อยละ80ของ เป้าหมาย <u>เชิงคุณภาพ</u> ส่วนราชการ รัฐวิสาหกิจเอกชน ประชาชนร่วม กิจกรรมสำนึกใน มหากรุณาธิคุณ มากกว่าร้อยละ80	1.ประชาชนทุก หมู่เหล่า ได้ ร่วมพิธีบำเพ็ญ กุศลเนื่องในวัน คล้ายวัน สวรรคต พระบาทสมเด็จพระ จุลจอมเกล้า เจ้าอยู่หัว 2.ประชาชนทุก หมู่เหล่าได้น้อม รำลึกในพระ มหากรุณาธิคุณ ของ	งาน บริหารงาน ทั่วไปสังคม/ สำนัก ปลัดเทศบาล (1.นาง กนกวรรณ มุลน้อยสุ 2.น.ส.นิภาภรณ์ ปรีทอง 3.น.ส.ปยุตสุข นางคำมุล 4.น.ส.นิตยา ใหญ่รัก 5.นายบุญเพ็ง เอ้ โทบุตร)

รายละเอียดโครงการพัฒนา
แผนพัฒนาท้องถิ่น(พ.ศ.2561-2565)
สำหรับองค์กรปกครองส่วนท้องถิ่นดำเนินการ

แบบ ผ 02

เทศบาลตำบลนาจะหลวย อำเภอนาจะหลวย จังหวัดอุบลราชธานี

ก. ยุทธศาสตร์จังหวัดอุบลราชธานี: ยุทธศาสตร์ที่ 1 การพัฒนาคุณภาพชีวิตที่ดีและการเสริมสร้างความเข้มแข็งชุมชน

ข. ยุทธศาสตร์การพัฒนาขององค์กรปกครองส่วนท้องถิ่น ในเขตจังหวัดอุบลราชธานี: ยุทธศาสตร์ที่ 2 การส่งเสริมคุณภาพชีวิต : ยุทธศาสตร์ที่ 6 การอนุรักษ์ ฟื้นฟูเผยแพร่ ศิลปวัฒนธรรม จารีตประเพณี ภูมิปัญญาท้องถิ่น

3. ยุทธศาสตร์การพัฒนาด้านคุณภาพชีวิต

3.1 แผนงานบริหารงานทั่วไป

ที่	โครงการ	วัตถุประสงค์	เป้าหมาย (ผลผลิตของโครงการ)	งบประมาณและที่ผ่านมา					ตัวชี้วัด (KPI)	ผลลัพธ์ ที่คาดว่าจะ ได้รับ	หน่วยงาน รับผิดชอบ
				2561 (บาท)	2562 (บาท)	2563 (บาท)	2564 (บาท)	2565 (บาท)			
		2.เพื่อให้ ข้าราชการ ผู้บริหาร พนักงาน ลูกจ้าง สมาคม องค์กร ภาคเอกชน พ่อค้า ประชาชนทุก หมู่เหล่าได้น้อม รำลึกในพระ มหากษัตริย์คุณ ของ พระบาทสมเด็จพระ พระเจ้า จุลจอมเกล้า เจ้าอยู่หัว							พระบาทสมเด็จพระ พระเจ้า จุลจอมเกล้า เจ้าอยู่หัว 3.ประชาชนทุก หมู่เหล่า ได้ แสดงถึงความ จงรักภักดีต่อ สถาบัน พระมหากษัตริย์		

รายละเอียดโครงการพัฒนา
แผนพัฒนาท้องถิ่น(พ.ศ.2561-2565)
สำหรับองค์กรปกครองส่วนท้องถิ่นดำเนินการ

แบบ ผ 02

เทศบาลตำบลนาจะหลวย อำเภอนาจะหลวย จังหวัดอุบลราชธานี

ก. ยุทธศาสตร์จังหวัดอุบลราชธานี: ยุทธศาสตร์ที่ 1 การพัฒนาคุณภาพชีวิตที่ดีและการเสริมสร้างความเข้มแข็งชุมชน

ข. ยุทธศาสตร์การพัฒนาขององค์กรปกครองส่วนท้องถิ่น ในเขตจังหวัดอุบลราชธานี: ยุทธศาสตร์ที่ 2 การส่งเสริมคุณภาพชีวิต : ยุทธศาสตร์ที่ 6 การอนุรักษ์ ฟื้นฟูเผยแพร่ ศิลปวัฒนธรรม จารีตประเพณี ภูมิปัญญาท้องถิ่น

3. ยุทธศาสตร์การพัฒนาด้านคุณภาพชีวิต

3.1 แผนงานบริหารงานทั่วไป

ที่	โครงการ	วัตถุประสงค์	เป้าหมาย (ผลผลิตของโครงการ)	งบประมาณและที่ผ่านมา					ตัวชี้วัด (KPI)	ผลลัพธ์ ที่คาดว่าจะ จะได้รับ	หน่วยงาน รับผิดชอบ
				2561 (บาท)	2562 (บาท)	2563 (บาท)	2564 (บาท)	2565 (บาท)			
		3.เพื่อให้ ข้าราชการ ผู้บริหาร พนักงาน ลูกจ้าง สมาคม องค์กร ภาคเอกชน พ่อค้าประชาชน ทุกหมู่เหล่า ได้ แสดงถึงความ จงรักภักดีต่อ สถาบัน พระมหากษัตริย์									

รายละเอียดโครงการพัฒนา
แผนพัฒนาท้องถิ่น(พ.ศ.2561-2565)
สำหรับองค์กรปกครองส่วนท้องถิ่นดำเนินการ

แบบ ผ 02

เทศบาลตำบลนาจะหลวย อำเภอนาจะหลวย จังหวัดอุบลราชธานี

ก. ยุทธศาสตร์จังหวัดอุบลราชธานี: ยุทธศาสตร์ที่ 1 การพัฒนาคุณภาพชีวิตที่ดีและการเสริมสร้างความเข้มแข็งชุมชน

ข. ยุทธศาสตร์การพัฒนาขององค์กรปกครองส่วนท้องถิ่น ในเขตจังหวัดอุบลราชธานี: ยุทธศาสตร์ที่ 2 การส่งเสริมคุณภาพชีวิต : ยุทธศาสตร์ที่ 6 การอนุรักษ์ ฟื้นฟูเผยแพร่ ศิลปวัฒนธรรม จารีตประเพณี ภูมิปัญญาท้องถิ่น

3. ยุทธศาสตร์การพัฒนาด้านคุณภาพชีวิต

3.1 แผนงานบริหารงานทั่วไป

ที่	โครงการ	วัตถุประสงค์	เป้าหมาย (ผลผลิตของโครงการ)	งบประมาณและที่ผ่านมา					ตัวชี้วัด (KPI)	ผลลัพธ์ ที่คาดว่าจะ ได้รับ	หน่วยงาน รับผิดชอบ
				2561 (บาท)	2562 (บาท)	2563 (บาท)	2564 (บาท)	2565 (บาท)			
8	วันเฉลิมพระชนมพรรษา สมเด็จพระนางเจ้า ฯ พระบรมราชินี(ในรัชกาลที่ 10) (จากการประชุมประชาคมระดับชุมชนและระดับตำบล)	1. เพื่อให้ประชาชนทุกได้เฉลิมพระเกียรติในวันเฉลิมพระชนมพรรษา สมเด็จพระนางเจ้า ฯ พระบรมราชินี 2. เพื่อให้ประชาชนได้แสดงออกถึงความจงรักภักดีต่อสถาบันชาติ ศาสนา พระมหากษัตริย์	ผลผลิต 1.กิจกรรมทำบุญตักบาตรเพื่อถวายเป็นพระราชกุศล 2. พิธีลงนามถวายพระพร 3.พิธีถวายเครื่องราชสักการะและจุดเทียนถวายพระพรชัยมงคล สถานที่ดำเนินการ เทศบาลตำบลนาจะหลวย กำหนด กลุ่มเป้าหมาย ประชาชนทุกหมู่เหล่าในเขตเทศบาลตำบลนาจะหลวย จำนวน 500 คน	-	-	135,000.00 (งบประมาณเทศบาล 100,000 บาท เงินอุดหนุนจากอปท. จำนวน 6 แห่ง 35,000 บาท)	135,000.00	135,000.00	เชิงปริมาณ การจัดงานเป็นไปตามกิจกรรมที่กำหนด ประชาชนเข้าร่วมกิจกรรมร้อยละ80ของเป้าหมาย เชิงคุณภาพ ส่วนราชการ รัฐวิสาหกิจเอกชน ประชาชนร่วมกิจกรรมสำนึกในมหากรุณาธิคุณมากกว่าร้อยละ80	1.ข้าราชการ ผู้บริหาร พนักงาน ลูกจ้าง สมาคม องค์กร ภาคเอกชน พ่อค้า ประชาชนได้เฉลิมพระเกียรติในวันเฉลิมพระชนมพรรษา สมเด็จพระนางเจ้า ฯ พระบรมราชินี	งานบริหารงานทั่วไปสังคม/สำนัก ปลัดเทศบาล (1.นาง กนกวรรณ มุลน้อยสุ 2.น.ส.นิภาภรณ์ ปรีทอง 3.น.ส.ปณนุช นางคำมูล 4.น.ส.นิตยา ไทญารัก 5.นายบุญเพ็ง เอื้อไทยบุตร)

รายละเอียดโครงการพัฒนา
แผนพัฒนาท้องถิ่น(พ.ศ.2561-2565)
สำหรับองค์กรปกครองส่วนท้องถิ่นดำเนินการ

แบบ ผ 02

เทศบาลตำบลนาจะหลวย อำเภอนาจะหลวย จังหวัดอุบลราชธานี

ก. ยุทธศาสตร์จังหวัดอุบลราชธานี: ยุทธศาสตร์ที่ 1 การพัฒนาคุณภาพชีวิตที่ดีและการเสริมสร้างความเข้มแข็งชุมชน

ข. ยุทธศาสตร์การพัฒนาขององค์กรปกครองส่วนท้องถิ่น ในเขตจังหวัดอุบลราชธานี: ยุทธศาสตร์ที่ 2 การส่งเสริมคุณภาพชีวิต : ยุทธศาสตร์ที่ 6 การอนุรักษ์ ฟื้นฟูเผยแพร่ ศิลปวัฒนธรรม จารีตประเพณี ภูมิปัญญาท้องถิ่น

3. ยุทธศาสตร์การพัฒนาด้านคุณภาพชีวิต

3.1 แผนงานบริหารงานทั่วไป

ที่	โครงการ	วัตถุประสงค์	เป้าหมาย (ผลผลิตของโครงการ)	งบประมาณและที่ผ่านมา					ตัวชี้วัด (KPI)	ผลลัพธ์ ที่คาดว่าจะ ได้รับ	หน่วยงาน รับผิดชอบ
				2561 (บาท)	2562 (บาท)	2563 (บาท)	2564 (บาท)	2565 (บาท)			
		3. เพื่อปลูกจิตสำนึกให้เยาวชนและประชาชนในท้องถิ่นเกิดความตระหนักและเข้ามามีส่วนร่วมในกิจกรรมที่แสดงออกถึงความจงรักภักดีต่อสถาบันชาติ ศาสนา พระมหากษัตริย์								2. ประชาชนในท้องถิ่นเกิดความตระหนักและเข้ามามีส่วนร่วมในกิจกรรมที่แสดงออกถึงความจงรักภักดีต่อสถาบันชาติ ศาสนา พระมหากษัตริย์	

รายละเอียดโครงการพัฒนา
แผนพัฒนาท้องถิ่น(พ.ศ.2561-2565)
สำหรับองค์กรปกครองส่วนท้องถิ่นดำเนินการ

แบบ ผ 02

เทศบาลตำบลนาจะหลวย อำเภอนาจะหลวย จังหวัดอุบลราชธานี

ก. ยุทธศาสตร์จังหวัดอุบลราชธานี: ยุทธศาสตร์ที่ 1 การพัฒนาคุณภาพชีวิตที่ดีและการเสริมสร้างความเข้มแข็งชุมชน

ข. ยุทธศาสตร์การพัฒนาขององค์กรปกครองส่วนท้องถิ่น ในเขตจังหวัดอุบลราชธานี: ยุทธศาสตร์ที่ 2 การส่งเสริมคุณภาพชีวิต : ยุทธศาสตร์ที่ 6 การอนุรักษ์ ฟื้นฟูเผยแพร่ ศิลปวัฒนธรรม จารีตประเพณี ภูมิปัญญาท้องถิ่น

3. ยุทธศาสตร์การพัฒนาด้านคุณภาพชีวิต

3.1 แผนงานบริหารงานทั่วไป

ที่	โครงการ	วัตถุประสงค์	เป้าหมาย (ผลผลิตของโครงการ)	งบประมาณและที่ผ่านมา					ตัวชี้วัด (KPI)	ผลลัพธ์ ที่คาดว่าจะ ได้รับ	หน่วยงาน รับผิดชอบ
				2561 (บาท)	2562 (บาท)	2563 (บาท)	2564 (บาท)	2565 (บาท)			
9	วันท้องถิ่นไทย (จากการประชุม ประชาคมระดับ ชุมชนและระดับ ตำบล)	1. เพื่อให้ผู้บริหาร ท้องถิ่น สมาชิก สภาท้องถิ่น ข้าราชการ พนักงานองค์กร ปกครองส่วน ท้องถิ่นและ ประชาชนทั่วไป น้อมรำลึกในพระ มหากรุณาธิคุณ แห่ง พระบาทสมเด็จพระ จุลจอมเกล้า เจ้าอยู่หัว รัชกาล ที่ ๕ ในวันท้องถิ่น ประจำปี	-ผลผลิต 1. ผู้บริหารท้องถิ่น สมาชิก สภาท้องถิ่น ข้าราชการ พนักงานองค์กรปกครองส่วน ท้องถิ่นและประชาชนทั่วไป มีความสามัคคี มีขวัญ กำลังใจ และได้รำลึกใน พระมหากรุณาธิคุณแห่ง พระบาทสมเด็จพระ จุลจอมเกล้าเจ้าอยู่หัว รัชกาลที่ 5 <u>-สถานที่ดำเนินการ</u> ในพื้นที่เทศบาลตำบล นาจะหลวยหรือในพื้นที่ที่ อำเภอจังหวัดกำหนด	-	50,000.00	50,000.00	50,000.00	50,000.00	<u>เชิงปริมาณ</u> 1.ผู้บริหารท้องถิ่น สมาชิกสภาท้องถิ่น ข้าราชการพนักงาน องค์กรปกครอง ส่วนท้องถิ่นและ ประชาชนทั่วไป เข้าร่วมโครงการไม่ น้อยกว่าร้อยละ 80 <u>เชิงคุณภาพ</u> 2.ผู้บริหารท้องถิ่น สมาชิกสภาท้องถิ่น ข้าราชการ	1. ผู้บริหาร ท้องถิ่น สมาชิก สภาท้องถิ่น ข้าราชการ พนักงาน องค์กรปกครอง ส่วนท้องถิ่น และประชาชน ทั่วไปได้น้อม รำลึกในพระ มหากรุณาธิคุณ พระบาท สมเด็จพระ จุลจอมเกล้า เจ้าอยู่หัว รัชกาลที่ ๕	งานพัฒนา ชุมชนและ สวัสดิการ สังคม/สำนัก ปลัดเทศบาล (1.นางนริศรา แสไพศาล 2.น.ส.วนิดา บัวสะบาน 3.น.ส.นิภาภรณ์ ปรีทอง)

รายละเอียดโครงการพัฒนา
แผนพัฒนาท้องถิ่น(พ.ศ.2561-2565)
สำหรับองค์กรปกครองส่วนท้องถิ่นดำเนินการ

แบบ ผ 02

เทศบาลตำบลนาจะหลวย อำเภอนาจะหลวย จังหวัดอุบลราชธานี

ก. ยุทธศาสตร์จังหวัดอุบลราชธานี: ยุทธศาสตร์ที่ 1 การพัฒนาคุณภาพชีวิตที่ดีและการเสริมสร้างความเข้มแข็งชุมชน

ข. ยุทธศาสตร์การพัฒนาขององค์กรปกครองส่วนท้องถิ่น ในเขตจังหวัดอุบลราชธานี: ยุทธศาสตร์ที่ 2 การส่งเสริมคุณภาพชีวิต : ยุทธศาสตร์ที่ 6 การอนุรักษ์ ฟื้นฟูเผยแพร่ ศิลปวัฒนธรรม จารีตประเพณี ภูมิปัญญาท้องถิ่น

3. ยุทธศาสตร์การพัฒนาด้านคุณภาพชีวิต

3.1 แผนงานบริหารงานทั่วไป

ที่	โครงการ	วัตถุประสงค์	เป้าหมาย (ผลผลิตของโครงการ)	งบประมาณและที่ผ่านมา					ตัวชี้วัด (KPI)	ผลลัพธ์ ที่คาดว่าจะ จะได้รับ	หน่วยงาน รับผิดชอบ
				2561 (บาท)	2562 (บาท)	2563 (บาท)	2564 (บาท)	2565 (บาท)			
		ได้แสดงออกถึง การเทิดทูน สถาบันสำคัญ ของชาติ 3. เพื่อเป็นการ สร้างความสามัคคี และสร้างขวัญ กำลังใจ แก่ ผู้บริหารท้องถิ่น สมาชิกสภา ท้องถิ่น ข้าราชการ พนักงานและ ลูกจ้างในสังกัด องค์กรปกครอง ส่วนท้องถิ่น	-กลุ่มเป้าหมาย ผู้บริหารท้องถิ่น สมาชิก สภาท้องถิ่น ข้าราชการ พนักงานองค์กรปกครอง ส่วนท้องถิ่นและประชาชน ทั่วไป						พนักงานองค์กร ปกครองส่วน ท้องถิ่นและ ประชาชนทั่วไปมี ขวัญกำลังใจในการ ปฏิบัติงานและได้ แสดงออกถึงความ จงรักภักดีต่อ สถาบัน พระมหากษัตริย์	2. เสริมสร้าง ขวัญกำลังใจ ให้แก่ บุคลากร ท้องถิ่น	

รายละเอียดโครงการพัฒนา
แผนพัฒนาท้องถิ่น(พ.ศ.2561-2565)
สำหรับองค์กรปกครองส่วนท้องถิ่นดำเนินการ

แบบ ผ 02

เทศบาลตำบลนาจะหลวย อำเภอนาจะหลวย จังหวัดอุบลราชธานี

ก. ยุทธศาสตร์จังหวัดอุบลราชธานี: ยุทธศาสตร์ที่ 1 การพัฒนาคุณภาพชีวิตที่ดีและการเสริมสร้างความเข้มแข็งชุมชน

ข. ยุทธศาสตร์การพัฒนาขององค์กรปกครองส่วนท้องถิ่น ในเขตจังหวัดอุบลราชธานี: ยุทธศาสตร์ที่ 2 การส่งเสริมคุณภาพชีวิต : ยุทธศาสตร์ที่ 6 การอนุรักษ์ ฟื้นฟูเผยแพร่ ศิลปวัฒนธรรม จารีตประเพณี ภูมิปัญญาท้องถิ่น

3. ยุทธศาสตร์การพัฒนาด้านคุณภาพชีวิต

3.1 แผนงานบริหารงานทั่วไป

ที่	โครงการ	วัตถุประสงค์	เป้าหมาย (ผลผลิตของโครงการ)	งบประมาณและที่ผ่านมา					ตัวชี้วัด (KPI)	ผลลัพธ์ ที่คาดว่าจะได้รับ	หน่วยงาน รับผิดชอบ
				2561 (บาท)	2562 (บาท)	2563 (บาท)	2564 (บาท)	2565 (บาท)			
10	ธรรมชาติพัฒนา จิตใจสานสายใย ชุมชน (จากการประชุม ประชาคมระดับ ชุมชนตำบลและ จากแผนชุมชน ของ ชุมชนกลางเมือง)	เพื่อพัฒนา จิตใจพนักงาน เทศบาลและ ประชาชนใน เขตเทศบาล ตำบล นาจะหลวย	- <u>ผลผลิต</u> จัดกิจกรรมพัฒนา จิตใจพนักงานเทศบาลและ ประชาชนทั่วไปที่สนใจ จำนวนไม่น้อยกว่า 50คน:ปี - <u>สถานที่ดำเนินการ</u> วัดป่าโนนนิเวศน์หรือตาม ที่เทศบาลตำบลนาจะหลวย กำหนดเป็นสถานที่ เหมาะสมจัดกิจกรรม - <u>กลุ่มเป้าหมาย</u> พนักงานเทศบาล พนักงาน จ้างประชาชนในเขต เทศบาลตำบลนาจะหลวย และผู้มีส่วนร่วม	-	50,000.00 (2557:50,000.00)	50,000.00	50,000.00	50,000.00	เชิงปริมาณ 1.ประชาชนในเขต เทศบาลและผู้มีส่วน ร่วม เข้าร่วมกิจกรรม เพิ่มขึ้น ร้อยละ 20 <u>เชิงคุณภาพ</u> 2.พนักงานเทศบาลมี ทัศนคติที่ดีต่อ ประชาชนเพิ่มขึ้น ไม่น้อยกว่าร้อยละ 70	เกิดการ พัฒนาจิตใจ ของ พนักงาน เทศบาลและ ประชาชน	งานนิติการ และสัญญา/ สำนักปลัด เทศบาล (1.นายกิตติ ศักดิ์ โคตทอง 2.นายเลิศศักดิ์ อนุภักดิ์)

รายละเอียดโครงการพัฒนา
แผนพัฒนาท้องถิ่น(พ.ศ.2561-2565)
สำหรับองค์กรปกครองส่วนท้องถิ่นดำเนินการ

เทศบาลตำบลนาจะหลวย อำเภอนาจะหลวย จังหวัดอุบลราชธานี

ก. ยุทธศาสตร์จังหวัดอุบลราชธานี: ยุทธศาสตร์ที่ 1 การพัฒนาคุณภาพชีวิตที่ดีและการเสริมสร้างความเข้มแข็งชุมชน

ข. ยุทธศาสตร์การพัฒนาขององค์กรปกครองส่วนท้องถิ่น ในเขตจังหวัดอุบลราชธานี: ยุทธศาสตร์ที่ 2 การส่งเสริมคุณภาพชีวิต : ยุทธศาสตร์ที่ 6 การอนุรักษ์ ฟื้นฟูเผยแพร่ ศิลปวัฒนธรรม จารีตประเพณี ภูมิปัญญาท้องถิ่น

3. ยุทธศาสตร์การพัฒนาด้านคุณภาพชีวิต

3.1 แผนงานบริหารงานทั่วไป

ที่	โครงการ	วัตถุประสงค์	เป้าหมาย (ผลผลิตของโครงการ)	งบประมาณและที่ผ่านมา					ตัวชี้วัด (KPI)	ผลลัพธ์ ที่คาดว่าจะ จะได้รับ	หน่วยงาน รับผิดชอบ
				2561 (บาท)	2562 (บาท)	2563 (บาท)	2564 (บาท)	2565 (บาท)			
11	จัดสร้างซุ้มเฉลิมพระเกียรติรัชกาลที่ 10 (จากการประชุมประชาคมระดับชุมชนและระดับตำบล)	1.เพื่อเป็นการเฉลิมพระเกียรติรัชกาลที่ 10 2.เพื่อปรับภูมิทัศน์ให้สวยงาม นำชม นำมองและประชาชนที่สัญจรไปมาได้จรจรโล่งใจ	- <u>ผลผลิต</u> จัดสร้างซุ้มเฉลิมพระเกียรติรัชกาลที่ 10 1. ขนาดกว้าง 3.50 เมตร สูง 5.50 เมตร จำนวน 1 ซุ้ม 2.ขนาดกว้าง 8.00 เมตร สูง 5.20 เมตร จำนวน 1 ซุ้ม จำนวนไม่น้อยกว่า 1ซุ้ม:ปี (ตามแบบแปลนเทศบาลตำบลนาจะหลวย) - <u>สถานที่ดำเนินการ</u> บริเวณหน้าศาลหลักเมืองอำเภอนาจะหลวย หรือตามที่เทศบาลตำบลนาจะหลวยกำหนดตามความเหมาะสมภายในเขตเทศบาลตำบลนาจะหลวย	500,000.00	500,000.00	500,000.00	500,000.00	500,000.00	<u>เชิงปริมาณ</u> 1.ซุ้มเฉลิมพระเกียรติเป็นไปตามคุณสมบัติที่กำหนด ร้อยละ 100 <u>เชิงคุณภาพ</u> 2.ประชาชนมีทัศนคติที่ดีต่อการอนุรักษ์ สืบสาน การจัดสร้างซุ้มเฉลิมพระเกียรติสถาบันพระมหากษัตริย์เพิ่มขึ้น ไม่น้อยกว่าร้อยละ70	1. ประชาชนได้แสดงความจงรักภักดีต่อสถาบันพระมหากษัตริย์2.เกิดภูมิทัศน์สวยงามน่าชม นำมองและเกิดความจรจรโล่งใจของประชาชน	งานพัฒนาชุมชนและสวัสดิการสังคม/สำนักปลัดเทศบาล
	รวม 11 โครงการ			870,000.00	1,090,000.00	1,670,000.00	1,670,000.00	1,670,000.00			

รายละเอียดโครงการพัฒนา
แผนพัฒนาท้องถิ่น(พ.ศ.2561-2565)
สำหรับองค์กรปกครองส่วนท้องถิ่นดำเนินการ

แบบ ผ 02

เทศบาลตำบลนาจะหลวย อำเภอนาจะหลวย จังหวัดอุบลราชธานี

ก. ยุทธศาสตร์จังหวัดอุบลราชธานี: ยุทธศาสตร์ที่ 1 การพัฒนาคุณภาพชีวิตที่ดีและการเสริมสร้างความเข้มแข็งชุมชน

ข. ยุทธศาสตร์การพัฒนาขององค์กรปกครองส่วนท้องถิ่น ในเขตจังหวัดอุบลราชธานี: ยุทธศาสตร์ที่ 2 การส่งเสริมคุณภาพชีวิต : ยุทธศาสตร์ที่ 6 การอนุรักษ์ ฟื้นฟูเผยแพร่ ศิลปวัฒนธรรม จารีตประเพณี ภูมิปัญญาท้องถิ่น

3. ยุทธศาสตร์การพัฒนาด้านคุณภาพชีวิต

3.2 แผนงานรักษาความสงบภายใน

ที่	โครงการ	วัตถุประสงค์	เป้าหมาย (ผลผลิตของโครงการ)	งบประมาณและที่ผ่านมา					ตัวชี้วัด (KPI)	ผลลัพธ์ ที่คาดว่าจะได้รับ	หน่วยงาน รับผิดชอบ	
				2561 (บาท)	2562 (บาท)	2563 (บาท)	2564 (บาท)	2565 (บาท)				
1	ช่วยเหลือผู้ประสบภัยแล้งภัยหนาวจากการประชุมประชาคมระดับชุมชนตำบล)	เพื่อให้ประชาชนทั่วไปที่ประสบภัยทุกกลุ่มมีผ้าห่มกันหนาว	- ผลผลิต ช่วยเหลือผู้ประสบภัย สาธารณะสำหรับประชาชนทั่วไป ที่ประสบภัยทุกกลุ่มจำนวนไม่ น้อยกว่า 150 คน.ปี - สถานที่ดำเนินการ ห้องประชุมเทศบาลตำบล นาจะหลวยหรือศาลา เอนกประสงค์ประจำชุมชน - กลุ่มเป้าหมาย ประชาชนทั่วไปที่ประสบภัย ทุกกลุ่มในเขตเทศบาลตำบล นาจะหลวย	200,000.00 (2560:100,000.00) (2559:100,000.00) (2558:100,000.00) (2557:100,000.00)	200,000.00	200,000.00	200,000.00	200,000.00	200,000.00	<u>เชิงปริมาณ</u> 1.ผ้าห่มด้าน ภัยหนาวเป็นตาม คุณสมบัติที่กำหนด <u>เชิงคุณภาพ</u> 2.ปัญหาสุขภาพ ประชาชนลดลง ไม่ น้อยกว่าร้อยละ 70	ประชาชน ทั่วไปที่ ประสบภัย ทุกกลุ่มมีผ้า ห่มกันหนาว	งานป้องกัน และบรรเทา สาธารณภัย/ งานพัฒนา ชุมชนและ สวัสดิการ สังคม/สำนัก ปลัดเทศบาล (1.จำสิบเอก ณรงค์ กะตะศิลา 2.นายกรวิทย์ สิมมา 3.นายบุญทัน จิตโคคา)
	รวม 1 โครงการ	-	-	200,000.00	200,000.00	200,000.00	200,000.00	200,000.00	-	-	-	

รายละเอียดโครงการพัฒนา
แผนพัฒนาท้องถิ่น(พ.ศ.2561-2565)
สำหรับองค์กรปกครองส่วนท้องถิ่นดำเนินการ

แบบ ผ 02

เทศบาลตำบลนาจะหลวย อำเภอนาจะหลวย จังหวัดอุบลราชธานี

ก. ยุทธศาสตร์จังหวัดอุบลราชธานี: ยุทธศาสตร์ที่ 1 การพัฒนาคุณภาพชีวิตที่ดีและการเสริมสร้างความเข้มแข็งชุมชน

ข. ยุทธศาสตร์การพัฒนาขององค์กรปกครองส่วนท้องถิ่น ในเขตจังหวัดอุบลราชธานี: ยุทธศาสตร์ที่ 2 การส่งเสริมคุณภาพชีวิต : ยุทธศาสตร์ที่ 6 การอนุรักษ์ ฟื้นฟูเผยแพร่ ศิลปวัฒนธรรม จารีตประเพณี ภูมิปัญญาท้องถิ่น

3. ยุทธศาสตร์การพัฒนาด้านคุณภาพชีวิต

3.3แผนงานการศึกษา

ที่	โครงการ	วัตถุประสงค์	เป้าหมาย (ผลผลิตของโครงการ)	งบประมาณและที่ผ่านมา					ตัวชี้วัด (KPI)	ผลลัพธ์ ที่คาดว่าจะ ได้รับ	หน่วยงาน รับผิดชอบ
				2561 (บาท)	2562 (บาท)	2563 (บาท)	2564 (บาท)	2565 (บาท)			
1	อาหารกลางวัน โรงเรียน (ศูนย์พัฒนา เด็กเล็ก) (จากการประชุม ประชาคมระดับ ชุมชนตำบล หรือระดับ เทศบาล)	เพื่อให้ นักเรียนได้รับ ประทาน อาหารกลาง วันที่มี คุณภาพ เพียงพอกับ ความ ต้องการ	- ผลผลิตจัดหาอาหารกลางวัน สำหรับศูนย์พัฒนาเด็กเล็ก เทศบาลตำบลนาจะหลวยและ ศูนย์อบรมเด็กก่อนเกณฑ์ในวัด ศรีพรหมจำนวนไม่น้อยกว่า 200 คน:ปี (ปี พ.ศ. 2562 มี เด็กเล็ก จำนวน 170 คน x 20 บาท x 245 วัน) - สถานที่ดำเนินการ ศูนย์พัฒนาเด็กเล็กเทศบาล ตำบลนาจะหลวย และศูนย์ อบรมเด็กก่อนเกณฑ์ ในวัดศรีพรหม - กลุ่มเป้าหมาย เด็กเล็กศูนย์พัฒนาเด็กเล็ก เทศบาลตำบลนาจะหลวยและ ศูนย์อบรมเด็กก่อนเกณฑ์ ในวัดศรีพรหม	2,400,000.00 (2560:1,128,200.00) (2559:1,338,400.00) (2558:1,021,600.00) (2557:1,198,400.00)	2,500,000.00	833,000.000	874,000.000	874,000.000	<u>เชิงปริมาณ</u> 1.อาหาร กลางวันเป็นไป ตามคุณสมบัติที่ กำหนดร้อยละ 100 <u>เชิงคุณภาพ</u> 2.สุขภาพของเด็ก เป็นไปตาม มาตรฐานของ การศึกษาาระดับ การศึกษาปฐมวัย (มาตรฐานด้านที่ 1 พัฒนาการด้าน ร่างกาย)เพิ่มขึ้นไม่ น้อยกว่าร้อยละ 90	เด็ก นักเรียนมี สุขภาพดี ชอบอาหาร กลางวัน จัดให้และ อาหาร กลางวันมี คุณภาพ เพียงพอกับ ความ ต้องการ ของเด็กเล็ก และ นักเรียน	กอง การศึกษา

รายละเอียดโครงการพัฒนา
แผนพัฒนาท้องถิ่น(พ.ศ.2561-2565)
สำหรับองค์กรปกครองส่วนท้องถิ่นดำเนินการ

แบบ ผ 02

เทศบาลตำบลนาจะหลวย อำเภอนาจะหลวย จังหวัดอุบลราชธานี

ก. ยุทธศาสตร์จังหวัดอุบลราชธานี: ยุทธศาสตร์ที่ 1 การพัฒนาคุณภาพชีวิตที่ดีและการเสริมสร้างความเข้มแข็งชุมชน

ข. ยุทธศาสตร์การพัฒนาขององค์กรปกครองส่วนท้องถิ่น ในเขตจังหวัดอุบลราชธานี: ยุทธศาสตร์ที่ 2 การส่งเสริมคุณภาพชีวิต : ยุทธศาสตร์ที่ 6 การอนุรักษ์ ฟื้นฟูเผยแพร่ ศิลปวัฒนธรรม จารีตประเพณี ภูมิปัญญาท้องถิ่น

3. ยุทธศาสตร์พัฒนาด้านคุณภาพชีวิต

3.3แผนงานการศึกษา

ที่	โครงการ	วัตถุประสงค์	เป้าหมาย (ผลผลิตของโครงการ)	งบประมาณและที่ผ่านมา					ตัวชี้วัด (KPI)	ผลลัพธ์ ที่คาดว่าจะ ได้รับ	หน่วยงาน รับผิดชอบ
				2561 (บาท)	2562 (บาท)	2563 (บาท)	2564 (บาท)	2565 (บาท)			
2	สนับสนุน ค่าใช้จ่ายการ บริหาร สถานศึกษา ค่าใช้จ่ายในการ จัดการศึกษา สำหรับศูนย์ พัฒนาเด็กเล็ก (ศพด.) (จากการประชุม ประชาคมระดับ ชุมชนและระดับ ชุมชนตำบล)	1.เพื่อให้ศูนย์ พัฒนาเด็กเล็ก สังกัดเทศบาล ตำบล นาจะหลวย มีมาตรฐานและ คุณภาพ 2. เพื่อให้ศูนย์ พัฒนาเด็กเล็ก บริหารจัดการ ด้านงบประมาณ สอดคล้องกับ นโยบาย	<u>ผลผลิต</u> เงินอุดหนุนสนับสนุน ค่าใช้จ่ายในการจัด การศึกษาสำหรับศูนย์ พัฒนาเด็กเล็ก(ศพด.) อายุ 3-5 ปี (ไม่น้อยกว่า 200 คน) 1.ค่านั่งสือ อัตราคนละ 200 บาท/ปี 2.ค่าอุปกรณ์การเรียน อัตราคนละ 200 บาท/ปี 3.ค่าเครื่องแบบนักเรียน อัตราคนละ300 บาท/ปี 4.ค่ากิจกรรมพัฒนาผู้เรียน อัตราคนละ 430 บาท/ปี	-	226,000.00 (งบประมาณ กรมส่งเสริมฯ)	226,000.00 (งบประมาณกรม ส่งเสริมฯ)	226,000.00 (งบประมาณ กรมส่งเสริมฯ)	226,000.00 (งบประมาณ กรมส่งเสริม ฯ)	<u>เชิงปริมาณ</u> 1.เด็กเล็กศูนย์ พัฒนาเด็กเล็ก เทศบาลตำบล นาจะหลวย มีวัสดุ การเรียนการสอน ที่มีคุณภาพ <u>เชิงคุณภาพ</u> 2.พัฒนาการของ เด็กเป็นไปตาม มาตรฐานของ การศึกษาปฐมวัย (มาตรฐานด้าน คุณภาพผู้เรียน) เพิ่มขึ้นไม่น้อย กว่าร้อยละ 70	1. ศูนย์พัฒนา เด็กเล็กสังกัด เทศบาลตำบล นาจะหลวยมี มาตรฐานและ มีคุณภาพ 2.ศูนย์พัฒนา เด็กเล็กสังกัด เทศบาลตำบล นาจะหลวย บริหารจัดการ ด้านงบประมาณ ปกครองส่วน ท้องถิ่น	กอง การศึกษา

รายละเอียดโครงการพัฒนา
แผนพัฒนาท้องถิ่น(พ.ศ.2561-2565)
สำหรับองค์กรปกครองส่วนท้องถิ่นดำเนินการ

แบบ ผ 02

เทศบาลตำบลนาจะหลวย อำเภอนาจะหลวย จังหวัดอุบลราชธานี

ก. ยุทธศาสตร์จังหวัดอุบลราชธานี: ยุทธศาสตร์ที่ 1 การพัฒนาคุณภาพชีวิตที่ดีและการเสริมสร้างความเข้มแข็งชุมชน

ข. ยุทธศาสตร์การพัฒนาขององค์กรปกครองส่วนท้องถิ่น ในเขตจังหวัดอุบลราชธานี: ยุทธศาสตร์ที่ 2 การส่งเสริมคุณภาพชีวิต : ยุทธศาสตร์ที่ 6 การอนุรักษ์ ฟื้นฟูเผยแพร่ ศิลปวัฒนธรรม จารีตประเพณี ภูมิปัญญาท้องถิ่น

3. ยุทธศาสตร์การพัฒนาด้านคุณภาพชีวิต

3.3แผนงานการศึกษา

ที่	โครงการ	วัตถุประสงค์	เป้าหมาย (ผลผลิตของโครงการ)	งบประมาณและที่ผ่านมา					ตัวชี้วัด (KPI)	ผลลัพธ์ ที่คาดว่าจะ ได้รับ	หน่วยงาน รับผิดชอบ
				2561 (บาท)	2562 (บาท)	2563 (บาท)	2564 (บาท)	2564 (บาท)			
	กรมส่งเสริม การปกครอง ส่วนท้องถิ่น		5.เพื่อจ่ายเป็นค่าพัฒนาครู และบุคลากรทางการศึกษา <u>-สถานที่ดำเนินการ</u> ศูนย์พัฒนาเด็กเล็กสังกัด เทศบาลตำบลนาจะหลวย <u>-กลุ่มเป้าหมาย</u> เด็กเล็กศูนย์พัฒนา เด็กเล็ก สังกัดเทศบาลตำบล นาจะหลวย							สอดคล้อง กับนโยบาย กรมส่งเสริม การปกครอง ท้องถิ่น	

รายละเอียดโครงการพัฒนา
แผนพัฒนาท้องถิ่น(พ.ศ.2561-2565)
สำหรับองค์กรปกครองส่วนท้องถิ่นดำเนินการ

แบบ ผ 02

เทศบาลตำบลนาจะหลวย อำเภอนาจะหลวย จังหวัดอุบลราชธานี

ก. ยุทธศาสตร์จังหวัดอุบลราชธานี: ยุทธศาสตร์ที่ 1 การพัฒนาคุณภาพชีวิตที่ดีและการเสริมสร้างความเข้มแข็งชุมชน

ข. ยุทธศาสตร์การพัฒนาขององค์กรปกครองส่วนท้องถิ่น ในเขตจังหวัดอุบลราชธานี: ยุทธศาสตร์ที่ 2 การส่งเสริมคุณภาพชีวิต : ยุทธศาสตร์ที่ 6 การอนุรักษ์ ฟื้นฟูเผยแพร่ ศิลปวัฒนธรรม จารีตประเพณี ภูมิปัญญาท้องถิ่น

3. ยุทธศาสตร์การพัฒนาด้านคุณภาพชีวิต

3.3แผนงานการศึกษา

ที่	โครงการ	วัตถุประสงค์	เป้าหมาย (ผลผลิตของโครงการ)	งบประมาณและที่ผ่านมา					ตัวชี้วัด (KPI)	ผลลัพธ์ ที่คาดว่าจะ ได้รับ	หน่วยงาน รับผิดชอบ
				2561 (บาท)	2562 (บาท)	2563 (บาท)	2564 (บาท)	2564 (บาท)			
3	สนับสนุน ค่าใช้จ่ายการ บริหาร สถานศึกษา จัดการเรียนการ สอนของศูนย์ พัฒนาเด็กเล็ก สังกัดเทศบาล ตำบล นาจะหลวย (รายหัว) (จากการประชุม ประชาคมระดับ ชุมชนและระดับ ชุมชนตำบล)	1.เพื่อให้ศูนย์พัฒนา เด็กเล็ก สังกัด เทศบาลตำบล นาจะหลวย มีมาตรฐานและ คุณภาพ 2. เพื่อให้ศูนย์ พัฒนา เด็กเล็กบริหารจัดการ ด้านงบประมาณ สอดคล้องกับนโยบาย กรม ส่งเสริมการ ปกครองส่วนท้องถิ่น	<u>ผลผลิต</u> เงินอุดหนุนสนับสนุน ค่าจัดการเรียนการสอน ของศูนย์พัฒนาเด็กเล็ก สังกัดเทศบาลตำบล นาจะหลวย ไม่น้อยกว่า 200 คน:ปี <u>-สถานที่ดำเนินการ</u> ศูนย์พัฒนาเด็กเล็ก เทศบาลตำบล นาจะหลวย <u>-กลุ่มเป้าหมาย</u> เด็กเล็กศูนย์พัฒนา เด็ก เล็กเทศบาลตำบล นาจะหลวย	-	340,000.00 (งบประมาณ กรมส่งเสริมฯ)	272,000.00 (งบประมาณ กรมส่งเสริมฯ)	280,000.00 (งบประมาณ กรมส่งเสริมฯ)	280,000.00 (งบประมาณ กรมส่งเสริมฯ)	<u>เชิงปริมาณ</u> 1.เด็กเล็กศูนย์ พัฒนาเด็กเล็ก เทศบาลตำบล นาจะหลวย มีวัสดุ การเรียนการสอน ที่มีคุณภาพ <u>เชิงคุณภาพ</u> 2.พัฒนาการของ เด็กเป็นไปตาม มาตรฐานของ การศึกษาปฐมวัย (มาตรฐานด้าน คุณภาพผู้เรียน) เพิ่มขึ้นไม่น้อยกว่า ร้อยละ 70	1. ศูนย์พัฒนาเด็กเล็ก สังกัดเทศบาลตำบล นาจะหลวย มีมาตรฐานและ มีคุณภาพ 2.ศูนย์พัฒนาเด็กเล็ก สังกัด เทศบาลตำบล นาจะหลวยบริหาร จัดการ ด้านงบประมาณ สอดคล้องกับนโยบาย กรม ส่งเสริมการปกครอง ส่วนท้องถิ่น	กอง การศึกษา

รายละเอียดโครงการพัฒนา
แผนพัฒนาท้องถิ่น(พ.ศ.2561-2565)
สำหรับองค์กรปกครองส่วนท้องถิ่นดำเนินการ

แบบ ผ 02

เทศบาลตำบลนาจะหลวย อำเภอนาจะหลวย จังหวัดอุบลราชธานี

ก. ยุทธศาสตร์จังหวัดอุบลราชธานี: ยุทธศาสตร์ที่ 1 การพัฒนาคุณภาพชีวิตที่ดีและการเสริมสร้างความเข้มแข็งชุมชน

ข. ยุทธศาสตร์การพัฒนาขององค์กรปกครองส่วนท้องถิ่น ในเขตจังหวัดอุบลราชธานี: ยุทธศาสตร์ที่ 2 การส่งเสริมคุณภาพชีวิต : ยุทธศาสตร์ที่ 6 การอนุรักษ์ ฟื้นฟูเผยแพร่ ศิลปวัฒนธรรม จารีตประเพณี ภูมิปัญญาท้องถิ่น

3. ยุทธศาสตร์การพัฒนาด้านคุณภาพชีวิต

3.3แผนงานการศึกษา

ที่	โครงการ	วัตถุประสงค์	เป้าหมาย (ผลผลิตของโครงการ)	งบประมาณและที่ผ่านมา					ตัวชี้วัด (KPI)	ผลลัพธ์ ที่คาดว่าจะ จะได้รับ	หน่วยงาน รับผิดชอบ
				2561 (บาท)	2562 (บาท)	2563 (บาท)	2564 (บาท)	2565 (บาท)			
4	อาหารเสริม (นม) โรงเรียน (จากการประชุม ประชาคม ระดับชุมชน ตำบลและ จากแผน ชุมชนของ ห้วยชันใต้)	เพื่อให้เด็ก เล็กและ นักเรียน ได้รับ ประทาน อาหารเสริม (นม)ที่มี คุณภาพ เพียงพอกับ ความ ต้องการ	- ผลผลิตจัดหาอาหารเสริม (นม) (ปี พ.ศ.2560 คาดว่ามีเด็กเล็ก และนักเรียนรวม 1,015 คน) สำหรับโรงเรียนนาจะหลวย (กรป.กลาง)อุปถัมภ์ 786x 8 บาท x 260 วัน เป็นเงิน 1634,880 บาท,สำหรับศูนย์ พัฒนาเด็กเล็กเทศบาลตำบล นาจะหลวยและศูนย์อบรมเด็ก ก่อนเกณฑ์ในศรีพรหม 170 คนx 8 บาท x 280 วัน เป็นเงิน 380,800บาทและเด็กจำนวนไม่ น้อยกว่า 1,024 คน:ปี ได้รับ บริการ	2,400,000.00 (2561:2,025,630.00) (2560:2,142,080.00) (2559:2,351,200.00) (2558:1,846,180.00) (2557:1,791,720.00)	2,500,000.00	2,020,000.00	2,020,000.00	2,020,000.00	<u>เชิงปริมาณ</u> 1.อาหารเสริม (นม)เป็นไปตาม คุณสมบัติที่ กำหนดร้อยละ 100 <u>เชิงคุณภาพ</u> 2.สุขภาพของ เด็กได้เกณฑ์ ตามมาตรฐาน ของการศึกษา ระดับการศึกษา ปฐมวัย (มาตรฐานด้าน ที่ 1พัฒนาการ ด้านร่างกาย) เพิ่มขึ้น ไม่น้อยกว่า ร้อยละ 90	เด็กนักเรียนมี สุขภาพดี ชอบดื่ม อาหารเสริม(นม) ที่จัดให้และ อาหารเสริม(นม) มีคุณภาพ เพียงพอกับความ ต้องการของเด็ก เล็กและนักเรียน	กอง การศึกษา

รายละเอียดโครงการพัฒนา
แผนพัฒนาท้องถิ่นสี่ปี(พ.ศ.2561-2564)
สำหรับองค์กรปกครองส่วนท้องถิ่นดำเนินการ

แบบ ผ 02

เทศบาลตำบลนาจะหลวย อำเภอนาจะหลวย จังหวัดอุบลราชธานี

ก. ยุทธศาสตร์จังหวัดอุบลราชธานี: ยุทธศาสตร์ที่ 1 การพัฒนาคุณภาพชีวิตที่ดีและการเสริมสร้างความเข้มแข็งชุมชน

ข. ยุทธศาสตร์การพัฒนาขององค์กรปกครองส่วนท้องถิ่น ในเขตจังหวัดอุบลราชธานี: ยุทธศาสตร์ที่ 2 การส่งเสริมคุณภาพชีวิต : ยุทธศาสตร์ที่ 6 การอนุรักษ์ ฟื้นฟูเผยแพร่ ศิลปวัฒนธรรม จารีตประเพณี ภูมิปัญญาท้องถิ่น

3. ยุทธศาสตร์การพัฒนาด้านคุณภาพชีวิต

3.3แผนงานการศึกษา

ที่	โครงการ	วัตถุประสงค์	เป้าหมาย (ผลผลิตของโครงการ)	งบประมาณและที่ผ่านมา					ตัวชี้วัด (KPI)	ผลลัพธ์ ที่คาดว่าจะได้รับ	หน่วยงาน รับผิดชอบ
				2561 (บาท)	2562 (บาท)	2563 (บาท)	2564 (บาท)	2565 (บาท)			
			<ul style="list-style-type: none"> - สถานที่ดำเนินการ โรงเรียนนาจะหลวย (กรป.กลาง อุบลรัตน์) ศูนย์พัฒนาเด็กเล็ก เทศบาลตำบลนาจะหลวยและ ศูนย์อบรมเด็กก่อนเกณฑ์ใน วัดศรีพรหม - กลุ่มเป้าหมายเด็กเล็กและ นักเรียนในเขตพื้นที่เทศบาล ตำบลนาจะหลวย 								

รายละเอียดโครงการพัฒนา
แผนพัฒนาท้องถิ่น(พ.ศ.2561-2565)
สำหรับองค์กรปกครองส่วนท้องถิ่นดำเนินการ

แบบ ผ 02

เทศบาลตำบลนาจะหลวย อำเภอนาจะหลวย จังหวัดอุบลราชธานี

ก. ยุทธศาสตร์จังหวัดอุบลราชธานี: ยุทธศาสตร์ที่ 1 การพัฒนาคุณภาพชีวิตที่ดีและการเสริมสร้างความเข้มแข็งชุมชน

ข. ยุทธศาสตร์การพัฒนาขององค์กรปกครองส่วนท้องถิ่น ในเขตจังหวัดอุบลราชธานี: ยุทธศาสตร์ที่ 2 การส่งเสริมคุณภาพชีวิต : ยุทธศาสตร์ที่ 6 การอนุรักษ์ ฟื้นฟูเผยแพร่ ศิลปวัฒนธรรม จารีตประเพณี ภูมิปัญญาท้องถิ่น

3. ยุทธศาสตร์การพัฒนาด้านคุณภาพชีวิต

3.3แผนงานการศึกษา

ที่	โครงการ	วัตถุประสงค์	เป้าหมาย (ผลผลิตของโครงการ)	งบประมาณและที่ผ่านมา					ตัวชี้วัด (KPI)	ผลลัพธ์ ที่คาดว่าจะ ได้รับ	หน่วยงาน รับผิดชอบ	
				2561 (บาท)	2562 (บาท)	2563 (บาท)	2564 (บาท)	2565 (บาท)				
5	โครงการจัดกิจกรรมวันเด็กแห่งชาติ (จากการประชุมประชาคมระดับชุมชนตำบล)	เพื่อให้เด็กในเขตเทศบาลตำบลนาจะหลวยมีความสุข สนุกสนานกล้าแสดงออกมีความรักและมีความสัมพันธ์ที่ดีของเด็กกับกลุ่มเพื่อนครอบครัวและชุมชน	- ผลผลิตเด็กและผู้มีส่วนร่วมเข้าร่วมกิจกรรมวันเด็ก จำนวนไม่น้อยกว่า 250 คน:ปี - สถานที่ดำเนินการ สนามกีฬาหน้าสำนักงานเทศบาลตำบลนาจะหลวย (หลังเก่า) และสนามกีฬาหน้าพื้นที่ว่าการอำเภอนาจะหลวยหรือสถานที่ ที่เทศบาลตำบลนาจะหลวยกำหนด ตามความเหมาะสม - กลุ่มเป้าหมาย เด็กในเขตเทศบาลตำบลนาจะหลวย ประชาชนผู้สนใจและผู้มีส่วนร่วม ร่วมกิจกรรม	122,000.00 (2561:122,000.00) (2560:122,000.00) (2559:122,000.00) (2558:120,000.00) (2557:120,000.00)	122,000.00	122,000.00	122,000.00	122,000.00	122,000.00	<u>เชิงปริมาณ</u> 1.เด็กในเขตเทศบาลตำบลนาจะหลวยและผู้มีส่วนร่วม เข้าร่วมกิจกรรมเพิ่มขึ้นร้อยละ 20 <u>เชิงคุณภาพ</u> 2.พัฒนาการของเด็กเป็นไปตามมาตรฐานของการศึกษาระดับการศึกษาปฐมวัย (มาตรฐานด้านคุณภาพผู้เรียน) เพิ่มขึ้นไม่น้อยกว่าร้อยละ 70	เกิดความสุข สนุกสนาน กล้าแสดงออก มีความรัก และมี ความสัมพันธ์ที่ดีของเด็กกับกลุ่มเพื่อน ครอบครัว และชุมชน	กองการศึกษา

รายละเอียดโครงการพัฒนา
แผนพัฒนาท้องถิ่น(พ.ศ.2561-2565)
สำหรับองค์กรปกครองส่วนท้องถิ่นดำเนินการ

แบบ ผ 02

เทศบาลตำบลนาจะหลวย อำเภอนาจะหลวย จังหวัดอุบลราชธานี

ก. ยุทธศาสตร์จังหวัดอุบลราชธานี: ยุทธศาสตร์ที่ 1 การพัฒนาคุณภาพชีวิตที่ดีและการเสริมสร้างความเข้มแข็งชุมชน

ข. ยุทธศาสตร์การพัฒนาขององค์กรปกครองส่วนท้องถิ่น ในเขตจังหวัดอุบลราชธานี: ยุทธศาสตร์ที่ 2 การส่งเสริมคุณภาพชีวิต : ยุทธศาสตร์ที่ 6 การอนุรักษ์ ฟื้นฟูเผยแพร่ ศิลปวัฒนธรรม จารีตประเพณี ภูมิปัญญาท้องถิ่น

3. ยุทธศาสตร์การพัฒนาด้านคุณภาพชีวิต

3.3แผนงานการศึกษา

ที่	โครงการ	วัตถุประสงค์	เป้าหมาย (ผลผลิตของโครงการ)	งบประมาณและที่ผ่านมา					ตัวชี้วัด (KPI)	ผลลัพธ์ ที่คาดว่าจะ ได้รับ	หน่วยงาน รับผิดชอบ
				2561 (บาท)	2562 (บาท)	2563 (บาท)	2564 (บาท)	2565 (บาท)			
6	สนับสนุน ค่าใช้จ่าย การบริหาร สถานศึกษา จัดซื้อวัสดุ การศึกษา (จากการ ประชุม ประชาคม ระดับ ชุมชน ตำบลหรือ ระดับ เทศบาล)	เพื่อให้เด็กเล็ก มีการพัฒนา ตนเองทั้งด้าน อารมณ์ สังคม และสติปัญญา	- ผลผลิตจัดซื้อวัสดุการศึกษา สำหรับเด็กปฐมวัย จำนวน ไม่น้อยกว่า 200 คน:ปี - สถานที่ดำเนินการศูนย์ พัฒนาเด็กเล็กเทศบาลตำบล นาจะหลวยและศูนย์อบรมเด็ก ก่อนเกณฑ์ในวัดศรีพรหม - กลุ่มเป้าหมาย เด็กเล็กศูนย์พัฒนาเด็กเล็ก เทศบาลตำบลนาจะหลวยและ ศูนย์อบรมเด็กก่อนเกณฑ์ ในวัดศรีพรหม	400,000.00 (2559:370,600.00) (2558:384,200.00) (2557:315,000.00)	420,000.00	440,000.00	460,000.00	460,000.00	<u>เชิงปริมาณ</u> 1.วัสดุการศึกษา เป็นไปตาม คุณสมบัติที่กำหนด ร้อยละ 100 <u>เชิงคุณภาพ</u> 2.พัฒนาการของ เด็กเป็นไปตาม มาตรฐานของ การศึกษาระดับ การศึกษาปฐมวัย เพิ่มขึ้นไม่น้อยกว่า ร้อยละ 90	เกิดการ พัฒนาตนเอง ทั้งด้าน อารมณ์ สังคม และ สติปัญญา ของเด็กเล็ก	กอง การศึกษา

รายละเอียดโครงการพัฒนา
แผนพัฒนาท้องถิ่น(พ.ศ.2561-2565)
สำหรับองค์กรปกครองส่วนท้องถิ่นดำเนินการ

แบบ ผ 02

เทศบาลตำบลนาจะหลวย อำเภอนาจะหลวย จังหวัดอุบลราชธานี

ก. ยุทธศาสตร์จังหวัดอุบลราชธานี: ยุทธศาสตร์ที่ 1 การพัฒนาคุณภาพชีวิตที่ดีและการเสริมสร้างความเข้มแข็งชุมชน

ข. ยุทธศาสตร์การพัฒนาขององค์กรปกครองส่วนท้องถิ่น ในเขตจังหวัดอุบลราชธานี: ยุทธศาสตร์ที่ 2 การส่งเสริมคุณภาพชีวิต : ยุทธศาสตร์ที่ 6 การอนุรักษ์ ฟื้นฟูเผยแพร่ ศิลปวัฒนธรรม จารีตประเพณี ภูมิปัญญาท้องถิ่น

3. ยุทธศาสตร์การพัฒนาด้านคุณภาพชีวิต

3.3แผนงานการศึกษา

ที่	โครงการ	วัตถุประสงค์	เป้าหมาย (ผลผลิตของโครงการ)	งบประมาณและที่ผ่านมา					ตัวชี้วัด (KPI)	ผลลัพธ์ ที่คาดว่าจะ ได้รับ	หน่วยงาน รับผิดชอบ
				2561 (บาท)	2562 (บาท)	2563 (บาท)	2564 (บาท)	2565 (บาท)			
7	ปรับปรุงภูมิทัศน์ ศูนย์พัฒนาเด็กบ้านหลัก เมือง (จากการประชุม ประชาคม ระดับชุมชน ตำบลหรือระดับเทศบาล)	เพื่อปรับปรุงสภาพแวดล้อมสำหรับเด็กเล็ก เทศบาลตำบลนาจะหลวย ให้มีภูมิทัศน์ที่สวยงาม น่าชมน่ามอง	- ผลผลิต 1. ปรับปรุงสวนหย่อมสวนสุขภาพ 2. สนามเด็กเล่น ศูนย์พัฒนาเด็กเล็กเทศบาลตำบลนาจะหลวย จำนวน 1 แห่ง (ตามแบบแปลนเทศบาลตำบลนาจะหลวย) - สถานที่ดำเนินการ ศูนย์พัฒนาเด็กเล็กเทศบาลตำบลนาจะหลวย - กลุ่มเป้าหมาย ครู/ผู้ดูแลเด็ก/ผู้ปกครอง/ประชาชน	200,000.00 (2559:100,000.00)	200,000.00	200,000.00	200,000.00	200,000.00	เชิงปริมาณ 1.สวนหย่อมสวนสุขภาพ สนามเด็กเล่น เป็นไปตามมาตรฐานแบบที่กำหนด ร้อยละ 100 เชิงคุณภาพ 2.สอดคล้องกับความต้องการใช้ประโยชน์ของเด็กและผู้ปกครอง เพิ่มขึ้นไม่น้อยกว่า ร้อยละ 90	เกิดความจรรโลงใจ เกิดสภาพแวดล้อมที่เอื้อต่อการเล่าเรียนของเด็กเล็ก	กองการศึกษา

รายละเอียดโครงการพัฒนา
แผนพัฒนาท้องถิ่น(พ.ศ.2561-2565)
สำหรับองค์กรปกครองส่วนท้องถิ่นดำเนินการ

แบบ ผ 02

เทศบาลตำบลนาจะหลวย อำเภอนาจะหลวย จังหวัดอุบลราชธานี

ก. ยุทธศาสตร์จังหวัดอุบลราชธานี: ยุทธศาสตร์ที่ 1 การพัฒนาคุณภาพชีวิตที่ดีและการเสริมสร้างความเข้มแข็งชุมชน

ข. ยุทธศาสตร์การพัฒนาขององค์กรปกครองส่วนท้องถิ่น ในเขตจังหวัดอุบลราชธานี: ยุทธศาสตร์ที่ 2 การส่งเสริมคุณภาพชีวิต : ยุทธศาสตร์ที่ 6 การอนุรักษ์ ฟื้นฟูเผยแพร่ ศิลปวัฒนธรรม จารีตประเพณี ภูมิปัญญาท้องถิ่น

3. ยุทธศาสตร์การพัฒนาด้านคุณภาพชีวิต

3.3แผนงานการศึกษา

ที่	โครงการ	วัตถุประสงค์	เป้าหมาย (ผลผลิตของโครงการ)	งบประมาณและที่ผ่านมา					ตัวชี้วัด (KPI)	ผลลัพธ์ ที่คาดว่าจะ ได้รับ	หน่วยงาน รับผิดชอบ
				2561 (บาท)	2562 (บาท)	2563 (บาท)	2564 (บาท)	2565 (บาท)			
8	จัดกิจกรรม เสริมทักษะ ทาง วิชาการ สำหรับเด็ก ปฐมวัย (จากการ ประชุม ประชาคม ระดับ ชุมชนและ ระดับ ชุมชน ตำบล)	1. เพื่อให้ศูนย์ พัฒนาเด็กเล็ก สังกัดเทศบาล ตำบล นาจะหลวย มีความเป็น เลิศทางทักษะ วิชาการ สำหรับเด็ก ปฐมวัย อย่างสมดุล และเต็มตาม ศักยภาพทุก ด้าน	<u>ผลผลิต</u> เด็กเล็กสังกัดเทศบาลตำบล นาจะหลวย มีความเป็นเลิศ ทางทักษะวิชาการสำหรับเด็ก ปฐมวัย อย่างสมดุลและเต็ม ตามศักยภาพทุกด้าน_จำนวน ไม่น้อยกว่า 100 คน:ปี <u>สถานที่ดำเนินการ</u> ศูนย์พัฒนาเด็กเล็กสังกัด เทศบาลตำบลนาจะหลวย เทศบาลตำบลนาจะหลวย <u>กลุ่มเป้าหมาย</u> เด็กปฐมวัยจากศูนย์พัฒนา เด็กเล็กสังกัด	-	10,000.00	10,000.00	10,000.00	10,000.00	<u>เชิงปริมาณ</u> เด็กเล็กสังกัด เทศบาลตำบล นาจะหลวย ร่วมแข่งขัน ทักษะวิชาการ จำนวนไม่น้อยกว่า 100 คน:ปี <u>เชิงคุณภาพ</u> เด็กเล็กสังกัด เทศบาลตำบล นาจะหลวย มีความเป็นเลิศทาง ทักษะวิชาการ	1. ศูนย์ พัฒนาเด็ก เล็กสังกัด เทศบาล ตำบลนาจะ หลวย มีความเป็น เลิศทาง ทักษะ วิชาการ สำหรับเด็ก ปฐมวัย	กอง การศึกษา

รายละเอียดโครงการพัฒนา
แผนพัฒนาท้องถิ่น(พ.ศ.2561-2565)
สำหรับองค์กรปกครองส่วนท้องถิ่นดำเนินการ

แบบ ผ 02

เทศบาลตำบลนาจะหลวย อำเภอนาจะหลวย จังหวัดอุบลราชธานี

ก. ยุทธศาสตร์จังหวัดอุบลราชธานี: ยุทธศาสตร์ที่ 1 การพัฒนาคุณภาพชีวิตที่ดีและการเสริมสร้างความเข้มแข็งชุมชน

ข. ยุทธศาสตร์การพัฒนาขององค์กรปกครองส่วนท้องถิ่น ในเขตจังหวัดอุบลราชธานี: ยุทธศาสตร์ที่ 2 การส่งเสริมคุณภาพชีวิต : ยุทธศาสตร์ที่ 6 การอนุรักษ์ ฟื้นฟูเผยแพร่ ศิลปวัฒนธรรม จารีตประเพณี ภูมิปัญญาท้องถิ่น

3. ยุทธศาสตร์การพัฒนาด้านคุณภาพชีวิต

3.3แผนงานการศึกษา

ที่	โครงการ	วัตถุประสงค์	เป้าหมาย (ผลผลิตของโครงการ)	งบประมาณและที่ผ่านมา					ตัวชี้วัด (KPI)	ผลลัพธ์ ที่คาดว่าจะ ได้รับ	หน่วยงาน รับผิดชอบ
				2561 (บาท)	2562 (บาท)	2563 (บาท)	2564 (บาท)	2565 (บาท)			
		2. เพื่อให้ศูนย์พัฒนาเด็กเล็กสังกัดเทศบาลตำบลนาจะหลวยมีข้อมูลที่สามารถนำมาใช้ในการปรับปรุงพัฒนาการเรียนการสอนของครูผู้ดูแลเด็กให้มีคุณภาพเป็นไปตาม								อย่างสมดุลและเต็มตามศักยภาพทุกด้าน 2.ศูนย์พัฒนาเด็กเล็กสังกัดเทศบาลตำบลนาจะหลวยมีข้อมูล	

รายละเอียดโครงการพัฒนา
แผนพัฒนาท้องถิ่น(พ.ศ.2561-2565)
สำหรับองค์กรปกครองส่วนท้องถิ่นดำเนินการ

แบบ ผ 02

เทศบาลตำบลนาจะหลวย อำเภอนาจะหลวย จังหวัดอุบลราชธานี

ก. ยุทธศาสตร์จังหวัดอุบลราชธานี: ยุทธศาสตร์ที่ 1 การพัฒนาคุณภาพชีวิตที่ดีและการเสริมสร้างความเข้มแข็งชุมชน

ข. ยุทธศาสตร์การพัฒนาขององค์กรปกครองส่วนท้องถิ่น ในเขตจังหวัดอุบลราชธานี: ยุทธศาสตร์ที่ 2 การส่งเสริมคุณภาพชีวิต : ยุทธศาสตร์ที่ 6 การอนุรักษ์ ฟื้นฟูเผยแพร่ ศิลปวัฒนธรรม จารีตประเพณี ภูมิปัญญาท้องถิ่น

3. ยุทธศาสตร์การพัฒนาด้านคุณภาพชีวิต

3.3แผนงานการศึกษา

ที่	โครงการ	วัตถุประสงค์	เป้าหมาย (ผลผลิตของโครงการ)	งบประมาณและที่ผ่านมา					ตัวชี้วัด (KPI)	ผลลัพธ์ ที่คาดว่าจะ ได้รับ	หน่วยงาน รับผิดชอบ
				2561 (บาท)	2562 (บาท)	2563 (บาท)	2564 (บาท)	2565 (บาท)			
		มาตรฐานการศึกษา สนอง ตอบพระราช บัญญัติการศึกษา แห่งชาติ พ.ศ. 2542 และที่แก้ไขเพิ่มเติม (ฉบับที่2) พ.ศ.2545 3.เพื่อให้ผู้ปกครอง และผู้ที่เกี่ยวข้องเกิด ความมั่นใจในการ เตรียมความพร้อม ควบคู่ไปกับการจัด การศึกษา								ที่สามารถนำมา ใช้ในการปรับ ปรุงพัฒนาด้าน การสอนของครู ผู้ดูแลเด็ก ให้มี คุณภาพเป็นไป ตามมาตรฐาน การศึกษา สนองตอบ พระราชบัญญัติ การศึกษา แห่งชาติ พ.ศ. 2542	

รายละเอียดโครงการพัฒนา
แผนพัฒนาท้องถิ่น(พ.ศ.2561-2565)
สำหรับองค์กรปกครองส่วนท้องถิ่นดำเนินการ

แบบ ผ 02

เทศบาลตำบลนาจะหลวย อำเภอนาจะหลวย จังหวัดอุบลราชธานี

ก. ยุทธศาสตร์จังหวัดอุบลราชธานี: ยุทธศาสตร์ที่ 1 การพัฒนาคุณภาพชีวิตที่ดีและการเสริมสร้างความเข้มแข็งชุมชน

ข. ยุทธศาสตร์การพัฒนาขององค์กรปกครองส่วนท้องถิ่น ในเขตจังหวัดอุบลราชธานี: ยุทธศาสตร์ที่ 2 การส่งเสริมคุณภาพชีวิต : ยุทธศาสตร์ที่ 6 การอนุรักษ์ ฟื้นฟูเผยแพร่ ศิลปวัฒนธรรม จารีตประเพณี ภูมิปัญญาท้องถิ่น

3. ยุทธศาสตร์การพัฒนาด้านคุณภาพชีวิต

3.3แผนงานการศึกษา

ที่	โครงการ	วัตถุประสงค์	เป้าหมาย (ผลผลิตของโครงการ)	งบประมาณและที่ผ่านมา					ตัวชี้วัด (KPI)	ผลลัพธ์ ที่คาดว่าจะ ได้รับ	หน่วยงาน รับผิดชอบ
				2561 (บาท)	2562 (บาท)	2563 (บาท)	2564 (บาท)	2565 (บาท)			
		ในระดับปฐมวัย ในศูนย์พัฒนาเด็ก เล็กสังกัดเทศบาล ตำบลนาจะหลวย เพิ่มมากขึ้น								และที่ แก้ไข เพิ่มเติม (ฉบับที่2) พ.ศ.2545 3.เพื่อให้ ผู้ปกครอง และ ผู้ที่ เกี่ยวข้องเกิด ความมั่นใจ ในการเตรียม ความพร้อม	

รายละเอียดโครงการพัฒนา
แผนพัฒนาท้องถิ่น(พ.ศ.2561-2565)
สำหรับองค์กรปกครองส่วนท้องถิ่นดำเนินการ

แบบ ผ 02

เทศบาลตำบลนาจะหลวย อำเภอนาจะหลวย จังหวัดอุบลราชธานี

ก. ยุทธศาสตร์จังหวัดอุบลราชธานี: ยุทธศาสตร์ที่ 1 การพัฒนาคุณภาพชีวิตที่ดีและการเสริมสร้างความเข้มแข็งชุมชน

ข. ยุทธศาสตร์การพัฒนาขององค์กรปกครองส่วนท้องถิ่น ในเขตจังหวัดอุบลราชธานี: ยุทธศาสตร์ที่ 2 การส่งเสริมคุณภาพชีวิต : ยุทธศาสตร์ที่ 6 การอนุรักษ์ ฟื้นฟูเผยแพร่ ศิลปวัฒนธรรม จารีตประเพณี ภูมิปัญญาท้องถิ่น

3. ยุทธศาสตร์การพัฒนาด้านคุณภาพชีวิต

3.3แผนงานการศึกษา

ที่	โครงการ	วัตถุประสงค์	เป้าหมาย (ผลผลิตของโครงการ)	งบประมาณและที่ผ่านมา					ตัวชี้วัด (KPI)	ผลลัพธ์ ที่คาดว่าจะ ได้รับ	หน่วยงาน รับผิดชอบ
				2561 (บาท)	2562 (บาท)	2563 (บาท)	2564 (บาท)	2565 (บาท)			
										ควบคุมไปกับการจัดการศึกษาในระดับปฐมวัยในศูนย์พัฒนาเด็กเล็กสังกัดเทศบาลตำบลนาจะหลวย เพิ่มมากขึ้น	

รายละเอียดโครงการพัฒนา
แผนพัฒนาท้องถิ่น(พ.ศ.2561-2565)
สำหรับองค์กรปกครองส่วนท้องถิ่นดำเนินการ

แบบ ผ 02

เทศบาลตำบลนาจะหลวย อำเภอนาจะหลวย จังหวัดอุบลราชธานี

ก. ยุทธศาสตร์จังหวัดอุบลราชธานี: ยุทธศาสตร์ที่ 1 การพัฒนาคุณภาพชีวิตที่ดีและการเสริมสร้างความเข้มแข็งชุมชน

ข. ยุทธศาสตร์การพัฒนาขององค์กรปกครองส่วนท้องถิ่น ในเขตจังหวัดอุบลราชธานี: ยุทธศาสตร์ที่ 2 การส่งเสริมคุณภาพชีวิต : ยุทธศาสตร์ที่ 6 การอนุรักษ์ ฟื้นฟูเผยแพร่ ศิลปวัฒนธรรม จารีตประเพณี ภูมิปัญญาท้องถิ่น

3. ยุทธศาสตร์การพัฒนาด้านคุณภาพชีวิต

3.3แผนงานการศึกษา

ที่	โครงการ	วัตถุประสงค์	เป้าหมาย (ผลผลิตของโครงการ)	งบประมาณและที่ผ่านมา					ตัวชี้วัด (KPI)	ผลลัพธ์ ที่คาดว่าจะ ได้รับ	หน่วยงาน รับผิดชอบ
				2561 (บาท)	2562 (บาท)	2563 (บาท)	2564 (บาท)	2565 (บาท)			
9	เรียนรู้สู่โลกกว้างของเด็กปฐมวัย (จากการประชุมประชาคมระดับชุมชนและระดับตำบล)	1. เพื่อให้เด็กได้มีโอกาสเรียนรู้นอกสถานศึกษา และรับประสบการณ์ตรงจากสถานที่จริง 2. เพื่อให้เด็กได้เกิดการเรียนรู้ตามจินตนาการ สนุกสนานและผ่อนคลาย	-ผลผลิต เด็กเล็กสังกัดเทศบาลตำบลนาจะหลวย ได้มีโอกาสเรียนรู้นอกสถานศึกษา และรับประสบการณ์ตรงจากสถานที่จริงจำนวน 100 คน:ปี -สถานที่ดำเนินการ แหล่งเรียนรู้นอกสถานศึกษา -กลุ่มเป้าหมาย เด็กปฐมวัยและผู้ปกครองจากศูนย์พัฒนาเด็กเล็ก สังกัดเทศบาลตำบลนาจะหลวย	-	200,000.00	200,000.00	200,000.00	200,000.00	<u>เชิงปริมาณ</u> 1.เด็กเล็กสังกัดเทศบาลตำบลนาจะหลวยและผู้ปกครอง ได้มีโอกาสเรียนรู้นอกสถานศึกษา และรับประสบการณ์ตรงจากสถานที่จริงจำนวนไม่น้อยกว่า100 คน <u>เชิงคุณภาพ</u> เด็กได้เกิดการเรียนรู้ตามจินตนาการ สนุกสนานและผ่อนคลาย	1. เด็กได้มีโอกาสเรียนรู้นอกสถานศึกษา และรับประสบการณ์ตรงจากสถานที่จริง 2. เด็กได้เกิดการเรียนรู้ตามจินตนาการ สนุกสนานและผ่อนคลาย	กองการศึกษา

รายละเอียดโครงการพัฒนา
แผนพัฒนาท้องถิ่น(พ.ศ.2561-2565)
สำหรับองค์กรปกครองส่วนท้องถิ่นดำเนินการ

แบบ ผ 02

เทศบาลตำบลนาจะหลวย อำเภอนาจะหลวย จังหวัดอุบลราชธานี

ก. ยุทธศาสตร์จังหวัดอุบลราชธานี: ยุทธศาสตร์ที่ 1 การพัฒนาคุณภาพชีวิตที่ดีและการเสริมสร้างความเข้มแข็งชุมชน

ข. ยุทธศาสตร์การพัฒนาขององค์กรปกครองส่วนท้องถิ่น ในเขตจังหวัดอุบลราชธานี: ยุทธศาสตร์ที่ 2 การส่งเสริมคุณภาพชีวิต : ยุทธศาสตร์ที่ 6 การอนุรักษ์ ฟื้นฟูเผยแพร่ ศิลปวัฒนธรรม จารีตประเพณี ภูมิปัญญาท้องถิ่น

3. ยุทธศาสตร์การพัฒนาด้านคุณภาพชีวิต

3.3แผนงานการศึกษา

ที่	โครงการ	วัตถุประสงค์	เป้าหมาย (ผลผลิตของ โครงการ)	งบประมาณและที่ผ่านมา					ตัวชี้วัด (KPI)	ผลลัพธ์ ที่คาดว่าจะ ได้รับ	หน่วยงาน รับผิดชอบ
				2561 (บาท)	2562 (บาท)	2563 (บาท)	2564 (บาท)	2565 (บาท)			
		3. เพื่อให้ได้รู้จักการปฏิบัติตนในสังคม และการอยู่ร่วมกับผู้อื่น 4. เพื่อให้ศูนย์พัฒนาเด็กเล็กฯ ได้จัดกิจกรรมที่มีส่วนร่วมกับองค์กร ,หน่วยงาน และบุคคลในชุมชน								3. ได้รู้จักการปฏิบัติตนในสังคม และการอยู่ร่วมกับผู้อื่น 4. ศูนย์พัฒนาเด็กเล็กฯ ได้จัดกิจกรรมที่มีส่วนร่วมกับองค์กร , หน่วยงาน และบุคคลในชุมชน	

รายละเอียดโครงการพัฒนา
แผนพัฒนาท้องถิ่น(พ.ศ.2561-2565)
สำหรับองค์กรปกครองส่วนท้องถิ่นดำเนินการ

แบบ ผ 02

เทศบาลตำบลนาจะหลวย อำเภอนาจะหลวย จังหวัดอุบลราชธานี

ก. ยุทธศาสตร์จังหวัดอุบลราชธานี: ยุทธศาสตร์ที่ 1 การพัฒนาคุณภาพชีวิตที่ดีและการเสริมสร้างความเข้มแข็งชุมชน

ข. ยุทธศาสตร์การพัฒนาขององค์กรปกครองส่วนท้องถิ่น ในเขตจังหวัดอุบลราชธานี: ยุทธศาสตร์ที่ 2 การส่งเสริมคุณภาพชีวิต : ยุทธศาสตร์ที่ 6 การอนุรักษ์ ฟื้นฟูเผยแพร่ ศิลปวัฒนธรรม จารีตประเพณี ภูมิปัญญาท้องถิ่น

3. ยุทธศาสตร์การพัฒนาด้านคุณภาพชีวิต

3.3แผนงานการศึกษา

ที่	โครงการ	วัตถุประสงค์	เป้าหมาย (ผลผลิตของโครงการ)	งบประมาณและที่ผ่านมา					ตัวชี้วัด (KPI)	ผลลัพธ์ ที่คาดว่าจะได้รับ	หน่วยงาน รับผิดชอบ
				2561 (บาท)	2562 (บาท)	2563 (บาท)	2564 (บาท)	2565 (บาท)			
10	ปรับปรุงศูนย์พัฒนาเด็กเล็ก (จากการประชุมประชาคมระดับชุมชนและระดับชุมชนตำบล)	เพื่อให้การจัดกิจกรรมการเรียนการสอนของศูนย์พัฒนาเด็กเล็กบ้านหลักเมืองมีประสิทธิภาพ	<u>ผลผลิต</u> หลังคาเชื่อมระหว่างอาคารเรียนศูนย์พัฒนาเด็กเล็กบ้านหลักเมือง จำนวนไม่น้อยกว่า 1 แห่ง/ปี <u>-สถานที่ดำเนินการ</u> ศูนย์พัฒนาเด็กเล็กบ้านหลักเมือง <u>-กลุ่มเป้าหมาย</u> เด็กเล็กสังกัดเทศบาลตำบลนาจะหลวย	-	100,000.00	100,000.00	100,000.00	100,000.00	เชิงปริมาณ 1.หลังคาเชื่อมระหว่างอาคารเรียนศูนย์พัฒนาเด็กเล็กบ้านหลักเมือง เป็นไปตามมาตรฐานที่กำหนด 1 แห่ง <u>เชิงคุณภาพ</u> 2.พัฒนาการของเด็กเป็นไปตามมาตรฐานของการศึกษาระดับการศึกษาปฐมวัย (มาตรฐานด้านผู้เรียนเพิ่มขึ้นไม่น้อยกว่าร้อยละ 70	1. จัดกิจกรรมการเรียนการสอนของศูนย์พัฒนาเด็กเล็กบ้านหลักเมือง มีประสิทธิภาพ 2.เด็กในศูนย์พัฒนาเด็กเล็กบ้านหลักเมือง มีสนามเด็กเล่น มีประสิทธิภาพและปลอดภัย	กองการศึกษา

รายละเอียดโครงการพัฒนา
แผนพัฒนาท้องถิ่น(พ.ศ.2561-2565)
สำหรับองค์กรปกครองส่วนท้องถิ่นดำเนินการ

แบบ ผ 02

เทศบาลตำบลนาจะหลวย อำเภอนาจะหลวย จังหวัดอุบลราชธานี

ก. ยุทธศาสตร์จังหวัดอุบลราชธานี: ยุทธศาสตร์ที่ 1 การพัฒนาคุณภาพชีวิตที่ดีและการเสริมสร้างความเข้มแข็งชุมชน

ข. ยุทธศาสตร์การพัฒนาขององค์กรปกครองส่วนท้องถิ่น ในเขตจังหวัดอุบลราชธานี: ยุทธศาสตร์ที่ 2 การส่งเสริมคุณภาพชีวิต : ยุทธศาสตร์ที่ 6 การอนุรักษ์ ฟื้นฟูเผยแพร่ ศิลปวัฒนธรรม จารีตประเพณี ภูมิปัญญาท้องถิ่น

3. ยุทธศาสตร์การพัฒนาด้านคุณภาพชีวิต

3.3แผนงานการศึกษา

ที่	โครงการ	วัตถุประสงค์	เป้าหมาย (ผลผลิตของโครงการ)	งบประมาณและที่ผ่านมา					ตัวชี้วัด (KPI)	ผลลัพธ์ ที่คาดว่าจะได้รับ	หน่วยงาน รับผิดชอบ
				2561 (บาท)	2562 (บาท)	2563 (บาท)	2564 (บาท)	2565 (บาท)			
11	ก่อสร้างอาคารเอนกประสงค์ (จากการประชุม ประชาคมระดับชุมชน และระดับชุมชนตำบล)	1.เพื่อใช้สำหรับจัดกิจกรรมการเรียนการสอน กิจกรรมต่าง ๆ ของศูนย์พัฒนาเด็กเล็ก 2.เพื่อความสะดวกสบายในการใช้ ทำกิจกรรมต่าง ๆ ทำให้มีประสิทธิในการจัดกิจกรรมมากขึ้น	<u>ผลผลิต</u> อาคารเอนกประสงค์ -สถานที่ดำเนินการ ศูนย์พัฒนาเด็กเล็กบ้านหลักเมือง -กลุ่มเป้าหมาย เด็กเล็กบ้านหลักเมือง	-	200,000.00	500,000.00	500,000.00	500,000.00	<u>เชิงปริมาณ</u> 1.หลังคาคลุมลานเอนกประสงค์ศูนย์พัฒนาเด็กเล็กบ้านหลักเมือง เป็นไปตามมาตรฐานที่กำหนด 1 แห่ง <u>เชิงคุณภาพ</u> 2.พัฒนาการของเด็กเป็นไปตามมาตรฐานของการศึกษาระดับการศึกษาปฐมวัย (มาตรฐานด้านผู้เรียนเพิ่มขึ้นไม่น้อยกว่าร้อยละ 70	1. จัดกิจกรรมการเรียนการสอนของศูนย์พัฒนาเด็กเล็กบ้านหลักเมือง มีประสิทธิภาพ 2.เด็กในศูนย์พัฒนาเด็กเล็กบ้านหลักเมือง มีสนามเด็กเล่น มีประสิทธิภาพและปลอดภัย	กองการศึกษา

รายละเอียดโครงการพัฒนา
แผนพัฒนาท้องถิ่น(พ.ศ.2561-2565)
สำหรับองค์กรปกครองส่วนท้องถิ่นดำเนินการ

แบบ ผ 02

เทศบาลตำบลนาจะหลวย อำเภอนาจะหลวย จังหวัดอุบลราชธานี

ก. ยุทธศาสตร์จังหวัดอุบลราชธานี: ยุทธศาสตร์ที่ 1 การพัฒนาคุณภาพชีวิตที่ดีและการเสริมสร้างความเข้มแข็งชุมชน

ข. ยุทธศาสตร์การพัฒนาขององค์กรปกครองส่วนท้องถิ่น ในเขตจังหวัดอุบลราชธานี: ยุทธศาสตร์ที่ 2 การส่งเสริมคุณภาพชีวิต : ยุทธศาสตร์ที่ 6 การอนุรักษ์ ฟื้นฟูเผยแพร่ ศิลปวัฒนธรรม จารีตประเพณี ภูมิปัญญาท้องถิ่น

3. ยุทธศาสตร์การพัฒนาด้านคุณภาพชีวิต

3.3แผนงานการศึกษา

ที่	โครงการ	วัตถุประสงค์	เป้าหมาย (ผลผลิตของโครงการ)	งบประมาณและที่ผ่านมา					ตัวชี้วัด (KPI)	ผลลัพธ์ ที่คาดว่าจะ ได้รับ	หน่วยงาน รับผิดชอบ
				2561 (บาท)	2562 (บาท)	2563 (บาท)	2564 (บาท)	2565 (บาท)			
12	ปรับปรุงอาคารศูนย์อบรมเด็กก่อนเกณฑ์ในวัดศรีพรหม (จากการประชุมประชาคมระดับชุมชนและระดับชุมชนตำบล)	1.เพื่อให้สิ่งปลูกสร้าง วัสดุ อุปกรณ์ และ สิ่งของเครื่องใช้ อยู่ในสภาพที่ดี พร้อมใช้งานได้ 2. เพื่อเสริมสร้างบรรยากาศเอื้อต่อการจัดกิจกรรมการเรียนการสอน ส่งผลให้ระดับคุณภาพการศึกษา สูงขึ้น	<u>ผลผลิต</u> ปรับปรุงอาคารศูนย์อบรมก่อนเกณฑ์ในวัดศรีพรหม รายละเอียด ดังนี้ 1. ทาสีภายในและภายนอกอาคารเรียน 2. ติดผ้าเพดานภายใน และภายนอกอาคาร 3.เดินระบบไฟฟ้าใหม่ <u>-สถานที่ดำเนินการ</u> ศูนย์อบรมเด็กก่อนเกณฑ์ในวัดศรีพรหม <u>-กลุ่มเป้าหมาย</u> ศูนย์อบรมเด็กก่อนเกณฑ์ในวัดศรีพรหม	-	200,000.00	200,000.00	200,000.00	200,000.00	เชิงปริมาณ 1.ปรับปรุงอาคารศูนย์อบรมก่อนเกณฑ์ในวัดศรีพรหม จำนวน 1 แห่ง <u>เชิงคุณภาพ</u> 2.เสริมสร้างบรรยากาศเอื้อต่อการจัดกิจกรรมการเรียนการสอน ส่งผลให้ระดับคุณภาพการศึกษา สูงขึ้น เพิ่มขึ้น ร้อยละ 70	1. วัสดุอุปกรณ์ และ สิ่งของ เครื่องใช้ อยู่ในสภาพที่ดี พร้อมใช้งาน ได้ดี	กองการศึกษา

รายละเอียดโครงการพัฒนา
แผนพัฒนาท้องถิ่น(พ.ศ.2561-2565)
สำหรับองค์กรปกครองส่วนท้องถิ่นดำเนินการ

แบบ ผ 02

เทศบาลตำบลนาจะหลวย อำเภอนาจะหลวย จังหวัดอุบลราชธานี

ก. ยุทธศาสตร์จังหวัดอุบลราชธานี: ยุทธศาสตร์ที่ 1 การพัฒนาคุณภาพชีวิตที่ดีและการเสริมสร้างความเข้มแข็งชุมชน

ข. ยุทธศาสตร์การพัฒนาขององค์กรปกครองส่วนท้องถิ่น ในเขตจังหวัดอุบลราชธานี: ยุทธศาสตร์ที่ 2 การส่งเสริมคุณภาพชีวิต : ยุทธศาสตร์ที่ 6 การอนุรักษ์ ฟื้นฟูเผยแพร่ ศิลปวัฒนธรรม จารีตประเพณี ภูมิปัญญาท้องถิ่น

3. ยุทธศาสตร์พัฒนาด้านคุณภาพชีวิต

3.3แผนงานการศึกษา

ที่	โครงการ	วัตถุประสงค์	เป้าหมาย (ผลผลิตของโครงการ)	งบประมาณและที่ผ่านมา					ตัวชี้วัด (KPI)	ผลลัพธ์ ที่คาดว่าจะ ได้รับ	หน่วยงาน รับผิดชอบ
				2561 (บาท)	2562 (บาท)	2563 (บาท)	2564 (บาท)	2565 (บาท)			
13	โครงการ อาหาร กลางวัน (อุดหนุน โรงเรียน นาจะหลวย (กร.ป.กลาง อุปถัมภ์) (จากการ ประชุม ประชาคม ระดับชุมชน ตำบล)	เพื่อให้นักเรียน ได้รับประทาน อาหารกลางวันที่มี คุณภาพ เพียงพอ กับความต้องการ	- <u>ผลผลิต</u> จัดหาอาหาร กลางวันสำหรับ นักเรียนโรงเรียน นาจะหลวย(กร.ป.กลาง อุปถัมภ์)จำนวนไม่น้อย กว่า 700 คน:ปี (คาดว่าปี พ.ศ. 2561 มีนักเรียนจำนวน 786 คน x 20 บาท x 200 วัน) - <u>สถานที่ดำเนินการ</u> โรงเรียนนาจะหลวย (กร.ป.กลางอุปถัมภ์) - <u>กลุ่มเป้าหมาย</u> นักเรียนโรงเรียน นาจะหลวย (กร.ป.กลางอุปถัมภ์)	3,600,000.00 (2559:3,492,000.00) (2558:3,084,000.00) (2557:3,016,000.00)	3,800,000.00	4,000,000.00	4,200,000.00	4,500,000.00	<u>เชิงปริมาณ</u> 1.อาหารกลางวัน เป็นไปตาม คุณสมบัติที่ กำหนด ร้อยละ 100 <u>เชิงคุณภาพ</u> 2.สุขภาพของเด็ก เป็นไปตาม มาตรฐานของ สถานศึกษาไม่ น้อยกว่าร้อยละ 90	เด็กนักเรียนมี สุขภาพดี ชอบ อาหารกลาง วันที่จัดให้และ อาหารกลางวัน มีคุณภาพ เพียงพอกับ ความต้องการ ของและ นักเรียน	กอง การศึกษา

รายละเอียดโครงการพัฒนา
แผนพัฒนาท้องถิ่น(พ.ศ.2561-2565)
สำหรับองค์กรปกครองส่วนท้องถิ่นดำเนินการ

แบบ ผ 02

เทศบาลตำบลนาจะหลวย อำเภอนาจะหลวย จังหวัดอุบลราชธานี

ก. ยุทธศาสตร์จังหวัดอุบลราชธานี: ยุทธศาสตร์ที่ 1 การพัฒนาคุณภาพชีวิตที่ดีและการเสริมสร้างความเข้มแข็งชุมชน

ข. ยุทธศาสตร์การพัฒนาขององค์กรปกครองส่วนท้องถิ่น ในเขตจังหวัดอุบลราชธานี: ยุทธศาสตร์ที่ 2 การส่งเสริมคุณภาพชีวิต : ยุทธศาสตร์ที่ 6 การอนุรักษ์ ฟื้นฟูเผยแพร่ ศิลปวัฒนธรรม จารีตประเพณี ภูมิปัญญาท้องถิ่น

3. ยุทธศาสตร์การพัฒนาด้านคุณภาพชีวิต

3.3แผนงานการศึกษา

ที่	โครงการ	วัตถุประสงค์	เป้าหมาย (ผลผลิตของโครงการ)	งบประมาณและที่ผ่านมา					ตัวชี้วัด (KPI)	ผลลัพธ์ ที่คาดว่าจะได้รับ	หน่วยงาน รับผิดชอบ
				2561 (บาท)	2562 (บาท)	2563 (บาท)	2564 (บาท)	2565 (บาท)			
14	จ้างเหมาบริการ ทำความสะอาด อาคารศูนย์ พัฒนาเด็กเล็ก บ้านหลักเมือง	1.เพื่อทำความ สะอาดและ ดูแลความ เรียบร้อย ภายในอาคาร ศูนย์พัฒนา เด็กเล็กบ้าน หลักเมือง	- <u>ผลผลิต</u> จ้างเหมาทำความ สะอาดอาคารศูนย์ พัฒนาเด็กเล็กบ้านหลัก เมือง จำนวน ไม่น้อย กว่า 1 คน : ปี - <u>สถานที่ดำเนินการ</u> ศูนย์พัฒนาเด็กเล็กบ้าน หลักเมือง - <u>กลุ่มเป้าหมาย</u> เด็กเล็กศูนย์พัฒนาเด็ก เล็กบ้านหลักเมือง	-	108,000.00	108,000.00	108,000.00	108,000.00	เชิงปริมาณ 1.อาคารศูนย์ พัฒนาเด็กเล็ก มีความสะอาด และเรียบร้อย เพิ่มขึ้น 20 <u>เชิงคุณภาพ</u> 2.การปฏิบัติงาน เป็นไปตาม ระยะเวลาที่ กำหนด ไม่น้อยกว่า ร้อยละ 90	อาคารศูนย์ พัฒนาเด็กเล็ก มีความสะอาด เรียบร้อย	กอง การศึกษา
รวม 13 โครงการ				9,122,000.00	10,926,000.00	9,231,000.00	9,500,000.00	9,800,000.00			

รายละเอียดโครงการพัฒนา
แผนพัฒนาท้องถิ่น(พ.ศ.2561-2565)
สำหรับองค์กรปกครองส่วนท้องถิ่นดำเนินการ

แบบ ผ 02

เทศบาลตำบลนาจะหลวย อำเภอนาจะหลวย จังหวัดอุบลราชธานี

ก. ยุทธศาสตร์จังหวัดอุบลราชธานี: ยุทธศาสตร์ที่ 1 การพัฒนาคุณภาพชีวิตที่ดีและการเสริมสร้างความเข้มแข็งชุมชน

ข. ยุทธศาสตร์การพัฒนาขององค์กรปกครองส่วนท้องถิ่น ในเขตจังหวัดอุบลราชธานี: ยุทธศาสตร์ที่ 2 การส่งเสริมคุณภาพชีวิต : ยุทธศาสตร์ที่ 6 การอนุรักษ์ ฟื้นฟูเผยแพร่ ศิลปวัฒนธรรม จารีตประเพณี ภูมิปัญญาท้องถิ่น

3. ยุทธศาสตร์การพัฒนาด้านคุณภาพชีวิต

3.4 แผนงานสาธารณสุข

ที่	โครงการ	วัตถุประสงค์	เป้าหมาย (ผลผลิตของโครงการ)	งบประมาณและที่ผ่านมา					ตัวชี้วัด (KPI)	ผลลัพธ์ ที่คาดว่าจะได้รับ	หน่วยงาน รับผิดชอบ
				2561 (บาท)	2562 (บาท)	2563 (บาท)	2564 (บาท)	2565 (บาท)			
1	ป้องกันโรค ไข้เลือดออก และไข้ มาลาเรีย (จากการ ประชุม ประชาคม ระดับชุมชน และระดับ ชุมชนตำบล)	1.เพื่อเป็นการ ควบคุมและลด ปริมาณความชุก ชุมของยุงลายซึ่ง เป็นพาหนะนำโรค ไข้เลือดออก	- <u>ผลผลิต</u> 1. จัดซื้อน้ำยาเคมีฉีดพ่น หมอกควันเพื่อป้องกัน ไข้เลือดออก 2.จัดซื้อทรายอะเบต สำหรับใช้ป้องกันเชื้อ ไข้เลือดออกและใช้ มาลาเรีย 3.จัดซื้อน้ำมันเชื้อเพลิง เติมเครื่องพ่นหมอกควัน - <u>สถานที่ดำเนินการ</u> ชุมชนภายในเขตเทศบาล ตำบล นาจะหลวย - <u>กลุ่มเป้าหมาย</u> ประชาชนในเขตเทศบาล ตำบลนาจะหลวย	-	103,000.00 (2560:38,000.00) (2559:38,000.00) (2558:38,000.00)	103,000.00	103,000.00	103,000.00	<u>เชิงปริมาณ</u> 1.ปริมาณผู้ป่วย โรคไข้เลือดออก และไข้มาลาเรีย ลดลงร้อยละ 60 <u>เชิงคุณภาพ</u> 2.ประชาชนมี สุขภาพดีเพิ่มขึ้น ไม่น้อยกว่า ร้อยละ 70	1. ประชาชน ในพื้นที่ได้รับ ความช่วยเหลือ ได้อย่างรวดเร็ว 2.มีการป้องกัน ควบคุม การแพร่และ การระงับการ ระบาดของโรค เพื่อเกิด โรคติดต่อ	กอง สาธารณสุข และ สิ่งแวดล้อม

รายละเอียดโครงการพัฒนา
แผนพัฒนาท้องถิ่น(พ.ศ.2561-2565)
สำหรับองค์กรปกครองส่วนท้องถิ่นดำเนินการ

แบบ ผ 02

เทศบาลตำบลนาจะหลวย อำเภอนาจะหลวย จังหวัดอุบลราชธานี

ก. ยุทธศาสตร์จังหวัดอุบลราชธานี: ยุทธศาสตร์ที่ 1 การพัฒนาคุณภาพชีวิตที่ดีและการเสริมสร้างความเข้มแข็งชุมชน

ข. ยุทธศาสตร์การพัฒนาขององค์กรปกครองส่วนท้องถิ่น ในเขตจังหวัดอุบลราชธานี: ยุทธศาสตร์ที่ 2 การส่งเสริมคุณภาพชีวิต : ยุทธศาสตร์ที่ 6 การอนุรักษ์ ฟื้นฟูเผยแพร่ ศิลปวัฒนธรรม จารีตประเพณี ภูมิปัญญาท้องถิ่น

3. ยุทธศาสตร์การพัฒนาด้านคุณภาพชีวิต

3.4แผนงานสาธารณสุข

ที่	โครงการ	วัตถุประสงค์	เป้าหมาย (ผลผลิตของโครงการ)	งบประมาณและที่ผ่านมา					ตัวชี้วัด (KPI)	ผลลัพธ์ ที่คาดว่าจะได้รับ	หน่วยงาน รับผิดชอบ	
				2561 (บาท)	2562 (บาท)	2563 (บาท)	2564 (บาท)	2565 (บาท)				
2	ฝึกอบรมผู้ประกอบการ ร้านค้า ร้านอาหารสด (จากการประชุม ประชาคม ระดับชุมชน และระดับเทศบาล)	เพื่อฝึกอบรมและจัดกิจกรรม สาธารณสุข กลุ่มผู้ประกอบการในงานสุขภาพ กลุ่มเสี่ยงและกลุ่มส่งเสริมสุขภาพ	- <u>ผลผลิต</u> 1.ฝึกอบรมและจัดกิจกรรม สาธารณสุข ผู้ประกอบการค้า จำนวนปีละ 30คน 2.ฝึกอบรมเผยแพร่ความรู้/อบรม กลุ่มเสี่ยง ในการป้องกันโรคเอดส์และโรคติดต่ออื่น ๆ จำนวนปีละ 20คน 3.ฝึกอบรมกลุ่มส่งเสริมสุขภาพ เยาวชนจำนวนปีละ 50 คน รวมจำนวนไม่น้อยกว่า 3 กลุ่ม:100 คน:ปี	150,000.00 (2561:50,000.00 (2560:50,000.00 (2559:50,000.00) (2558:20,000.00) (2557:15,000.00)	150,000.00	150,000.00	150,000.00	150,000.00	150,000.00	<u>เชิงปริมาณ</u> 1.ประชาชน ผู้มีส่วนร่วม เพิ่มขึ้นร้อยละ 20 <u>เชิงคุณภาพ</u> 2.อสม. ผู้ประกอบการมีความรู้เรื่อง สุขภาพเพิ่มขึ้นไม่น้อยกว่า ร้อยละ 70 3.ปัญหาสุขภาพ ของประชาชน ลดลงไม่น้อยกว่า ร้อยละ 70	กลุ่มผู้ประกอบการ ในงานสุขภาพ กลุ่มเสี่ยงและกลุ่มส่งเสริมสุขภาพ มีความรู้ ความเข้าใจ ในบทบาทของตน ในชุมชน และในการดูแลสุขภาพ	กองสาธารณสุขและสิ่งแวดล้อม

รายละเอียดโครงการพัฒนา
แผนพัฒนาท้องถิ่น(พ.ศ.2561-2565)
สำหรับองค์กรปกครองส่วนท้องถิ่นดำเนินการ

แบบ ผ 02

เทศบาลตำบลนาจะหลวย อำเภอนาจะหลวย จังหวัดอุบลราชธานี

ก. ยุทธศาสตร์จังหวัดอุบลราชธานี: ยุทธศาสตร์ที่ 1 การพัฒนาคุณภาพชีวิตที่ดีและการเสริมสร้างความเข้มแข็งชุมชน

ข. ยุทธศาสตร์การพัฒนาขององค์กรปกครองส่วนท้องถิ่น ในเขตจังหวัดอุบลราชธานี: ยุทธศาสตร์ที่ 2 การส่งเสริมคุณภาพชีวิต : ยุทธศาสตร์ที่ 6 การอนุรักษ์ ฟื้นฟูเผยแพร่ ศิลปวัฒนธรรม จารีตประเพณี ภูมิปัญญาท้องถิ่น

3. ยุทธศาสตร์การพัฒนาด้านคุณภาพชีวิต

3.4แผนงานสาธารณสุข

ที่	โครงการ	วัตถุประสงค์	เป้าหมาย (ผลผลิตของโครงการ)	งบประมาณและที่ผ่านมา					ตัวชี้วัด (KPI)	ผลลัพธ์ ที่คาดว่าจะได้รับ	หน่วยงาน รับผิดชอบ
				2561 (บาท)	2562 (บาท)	2563 (บาท)	2564 (บาท)	2565 (บาท)			
			-สถานที่ดำเนินการ ห้องประชุมสำนักงาน เทศบาลตำบลนาจะ หลวย หรือสถานที่อื่นที่ เทศบาลตำบลนาจะ หลวยกำหนด ให้ ฝึกอบรมและศึกษาดูงาน - เป้าหมาย อาสาสมัครสาธารณสุข ประจำชุมชน(อสม.) ผู้ประกอบการค้าภายใน เขตเทศบาล คณะ ผู้บริหาร สมาชิกสภา เทศบาล พนักงาน เทศบาล เจ้าหน้าที่ที่ เกี่ยวข้องและประชาชน ในเขตเทศบาลตำบล นาจะหลวย								

รายละเอียดโครงการพัฒนา
แผนพัฒนาท้องถิ่น(พ.ศ.2561-2565)
สำหรับองค์กรปกครองส่วนท้องถิ่นดำเนินการ

แบบ ผ 02

เทศบาลตำบลนาจะหลวย อำเภอนาจะหลวย จังหวัดอุบลราชธานี

ก. ยุทธศาสตร์จังหวัดอุบลราชธานี: ยุทธศาสตร์ที่ 1 การพัฒนาคุณภาพชีวิตที่ดีและการเสริมสร้างความเข้มแข็งชุมชน

ข. ยุทธศาสตร์การพัฒนาขององค์กรปกครองส่วนท้องถิ่น ในเขตจังหวัดอุบลราชธานี: ยุทธศาสตร์ที่ 2 การส่งเสริมคุณภาพชีวิต : ยุทธศาสตร์ที่ 6 การอนุรักษ์ ฟื้นฟูเผยแพร่ ศิลปวัฒนธรรม จารีตประเพณี ภูมิปัญญาท้องถิ่น

3. ยุทธศาสตร์การพัฒนาด้านคุณภาพชีวิต

3.4แผนงานสาธารณสุข

ที่	โครงการ	วัตถุประสงค์	เป้าหมาย (ผลผลิตของโครงการ)	งบประมาณและที่ผ่านมา					ตัวชี้วัด (KPI)	ผลลัพธ์ ที่คาดว่าจะ ได้รับ	หน่วยงาน รับผิดชอบ
				2561 (บาท)	2562 (บาท)	2563 (บาท)	2564 (บาท)	2565 (บาท)			
3	การป้องกันโรคพิษสุนัขบ้า (จากการประชุมประชาคมระดับชุมชนตำบลหรือระดับเทศบาลและจากแผนชุมชนของชุมชนห้วยชันเหนือชุมชนห้วยโลกชุมชนหลักเมือง 1,หลักเมือง 2)	1.เพื่อให้สุนัขและแมว ในเขตเทศบาลตำบลนาจะหลวย ได้รับบริการฉีดวัคซีนฉีดยาคุมกำเนิด 2.เพื่อสร้างความเข้าใจให้กับประชาชนในเขตเทศบาลตำบลนาจะหลวย ให้มีพฤติกรรมเลี้ยงดูสัตว์ที่ถูกต้อง	- <u>ผลผลิต</u> จัดกิจกรรมการป้องกันโรคพิษสุนัขบ้าในเขตเทศบาลตำบลนาจะหลวยครบทั้ง 7 ชุมชน:ปี(ปี พ.ศ.2559 มีสุนัขในเขตเทศบาล 1,442 ตัว แมว 119ตัว) - <u>สถานที่ดำเนินการ</u> สำนักงานเทศบาลตำบลนาจะหลวยหรือศาลาเอนกประสงค์ประจำชุมชน - <u>กลุ่มเป้าหมาย</u> สุนัขและแมว ในเขตเทศบาลตำบลนาจะหลวย	90,000.00 (2560:10,000.00) (2559:10,000.00) (2558:40,000.00) (2557:50,000.00)	90,000.00	90,000.00	95,000.00	100,000.00	<u>เชิงปริมาณ</u> 1.สุนัขในเขตเทศบาลตำบลนาจะหลวยได้รับวัคซีนเพิ่มขึ้นร้อยละ 20 <u>เชิงคุณภาพ</u> 2.ปริมาณโรคพิษสุนัขบ้าลดลงไม่น้อยกว่าร้อยละ 70 3.ปริมาณอุบัติเหตุที่เกิดจากสุนัขกัดลดลงไม่น้อยกว่าร้อยละ 70	1.สุนัขและแมวได้รับการฉีดวัคซีนฉีดยาคุมกำเนิด 2.ประชาชนมีความเข้าใจและมีพฤติกรรมเลี้ยงดูสัตว์เลี้ยงที่ถูกต้อง	กองสาธารณสุขและสิ่งแวดล้อม

รายละเอียดโครงการพัฒนา
แผนพัฒนาท้องถิ่น(พ.ศ.2561-2565)
สำหรับองค์กรปกครองส่วนท้องถิ่นดำเนินการ

แบบ ผ 02

เทศบาลตำบลนาจะหลวย อำเภอนาจะหลวย จังหวัดอุบลราชธานี

ก. ยุทธศาสตร์จังหวัดอุบลราชธานี: ยุทธศาสตร์ที่ 1 การพัฒนาคุณภาพชีวิตที่ดีและการเสริมสร้างความเข้มแข็งชุมชน

ข. ยุทธศาสตร์การพัฒนาขององค์กรปกครองส่วนท้องถิ่น ในเขตจังหวัดอุบลราชธานี: ยุทธศาสตร์ที่ 2 การส่งเสริมคุณภาพชีวิต : ยุทธศาสตร์ที่ 6 การอนุรักษ์ ฟื้นฟูเผยแพร่ ศิลปวัฒนธรรม จารีตประเพณี ภูมิปัญญาท้องถิ่น

3. ยุทธศาสตร์การพัฒนาด้านคุณภาพชีวิต

3.4แผนงานสาธารณสุข

ที่	โครงการ	วัตถุประสงค์	เป้าหมาย (ผลผลิตของโครงการ)	งบประมาณและที่ผ่านมา					ตัวชี้วัด (KPI)	ผลลัพธ์ ที่คาดว่าจะได้รับ	หน่วยงาน รับผิดชอบ
				2561 (บาท)	2562 (บาท)	2563 (บาท)	2564 (บาท)	2565 (บาท)			
4	สัตว์ปลอดโรค คนปลอดภัย จากโรคพิษสุนัขบ้า (จ า ก ก า ร ป ร ะ ชุ ม ป ร ะ ช า ค ม ร ะ ด บ ชุ ม ช น แ ล ะ ร ะ ด บ ชุ ม ช น ต ำ บ ล)	1.เพื่อให้สุนัขที่ไม่ได้รับการดูแล เอาใจใส่หรือไม่มีเจ้าของได้รับการ ฉีดวัคซีนป้องกันโรคพิษสุนัขบ้า อย่างทั่วถึง 2.เพื่อความความ เข้าใจให้ประชาชน ทุกเพศทุกวัย มี พฤติกรรมการ เลี้ยงสุนัขถูกต้อง และมีความ ปลอดภัยจากพิษ สุนัขบ้า	- <u>ผลผลิต</u> 1.สำรวจข้อมูลจำนวนสัตว์ และขึ้นทะเบียนสัตว์ 2.ฉีดวัคซีนป้องกันโรคพิษสุนัข บ้าในเขตเทศบาลตำบล นาจะหลวย ครบทั้ง 7 ชุมชน : ปี (ปี พ.ศ. 2559 มีสุนัขในเขตเทศบาล 1,442 ตัว แมว 119 ตัว) - <u>สถานที่ดำเนินการ</u> ชุมชนภายในเขตเทศบาล ตำบลนาจะหลวย	80,400.00	80,400.00	80,400.00	80,400.00	80,400.00	<u>เชิงปริมาณ</u> 1.สุนัขในเขต เทศบาลตำบล นาจะหลวยได้รับ วัคซีนเพิ่มขึ้น ร้อยละ 20 <u>เชิงคุณภาพ</u> 2.ปริมาณโรคพิษ สุนัขบ้าลดลงไม่ น้อยกว่าร้อยละ 70 3.ปริมาณอุบัติเหตุ ที่เกิดจากสุนัขกัด ลดลงไม่น้อยกว่า ร้อยละ 70	1. สุนัขและ แมวได้รับ บริการฉีด วัคซีน 2.ประชาชนมี ความเข้าใจ และมี พฤติกรรมเลี้ยง ดูสัตว์ที่ถูกต้อง	กอง สาธารณสุข และ สิ่งแวดล้อม

รายละเอียดโครงการพัฒนา
แผนพัฒนาท้องถิ่น(พ.ศ.2561-2565)
สำหรับองค์กรปกครองส่วนท้องถิ่นดำเนินการ

แบบ ผ 02

เทศบาลตำบลนาจะหลวย อำเภอนาจะหลวย จังหวัดอุบลราชธานี

ก. ยุทธศาสตร์จังหวัดอุบลราชธานี: ยุทธศาสตร์ที่ 1 การพัฒนาคุณภาพชีวิตที่ดีและการเสริมสร้างความเข้มแข็งชุมชน

ข. ยุทธศาสตร์การพัฒนาขององค์กรปกครองส่วนท้องถิ่น ในเขตจังหวัดอุบลราชธานี: ยุทธศาสตร์ที่ 2 การส่งเสริมคุณภาพชีวิต : ยุทธศาสตร์ที่ 6 การอนุรักษ์ ฟื้นฟูเผยแพร่ ศิลปวัฒนธรรม จารีตประเพณี ภูมิปัญญาท้องถิ่น

3. ยุทธศาสตร์การพัฒนาด้านคุณภาพชีวิต

3.4แผนงานสาธารณสุข

ที่	โครงการ	วัตถุประสงค์	เป้าหมาย (ผลผลิตของโครงการ)	งบประมาณและที่ผ่านมา					ตัวชี้วัด (KPI)	ผลลัพธ์ ที่คาดว่าจะได้รับ	หน่วยงาน รับผิดชอบ
				2561 (บาท)	2562 (บาท)	2563 (บาท)	2564 (บาท)	2565 (บาท)			
			3.เพื่อสร้างความตื่นตัว และกระตุ้นให้ ประชาชนมีส่วนร่วม และเห็นความสำคัญใน การนำสุนัขที่อยู่ใน ควบคุมดูแลไปรับการ ฉีดวัคซีนป้องกันโรคพิษ สุนัขบ้าทุกครัวเรือน 4.เพื่อให้ ทต.นาจะ หลวยและหน่วยงาน อื่น ๆ ที่เกี่ยวข้องเข้า มามีส่วนร่วมใน โครงการรณรงค์ฉีด วัคซีนป้องกันโรคพิษ สุนัขบ้า	- กลุ่มเป้าหมาย สุนัขและแมวใน เขตเทศบาลตำบล นาจะหลวย							

รายละเอียดโครงการพัฒนา
แผนพัฒนาท้องถิ่น(พ.ศ.2561-2565)
สำหรับองค์กรปกครองส่วนท้องถิ่นดำเนินการ

แบบ ผ 02

เทศบาลตำบลนาจะหลวย อำเภอนาจะหลวย จังหวัดอุบลราชธานี

ก. ยุทธศาสตร์จังหวัดอุบลราชธานี: ยุทธศาสตร์ที่ 1 การพัฒนาคุณภาพชีวิตที่ดีและการเสริมสร้างความเข้มแข็งชุมชน

ข. ยุทธศาสตร์การพัฒนาขององค์กรปกครองส่วนท้องถิ่น ในเขตจังหวัดอุบลราชธานี: ยุทธศาสตร์ที่ 2 การส่งเสริมคุณภาพชีวิต : ยุทธศาสตร์ที่ 6 การอนุรักษ์ ฟื้นฟูเผยแพร่ ศิลปวัฒนธรรม จารีตประเพณี ภูมิปัญญาท้องถิ่น

3. ยุทธศาสตร์การพัฒนาด้านคุณภาพชีวิต

3.4แผนงานสาธารณสุข

ที่	โครงการ	วัตถุประสงค์	เป้าหมาย (ผลผลิตของโครงการ)	งบประมาณและที่ผ่านมา					ตัวชี้วัด (KPI)	ผลลัพธ์ ที่คาดว่าจะได้รับ	หน่วยงาน รับผิดชอบ	
				2561 (บาท)	2562 (บาท)	2563 (บาท)	2564 (บาท)	2565 (บาท)				
5	การป้องกันโรคระบาดในสัตว์ (จากการประชุมประชาชนระดับชุมชนและระดับชุมชนตำบล)	1.เพื่อให้สัตว์ปีกที่มีได้รับบริการฉีดวัคซีน 2.เพื่อสร้างความเข้าใจให้กับประชาชนในเขตเทศบาลตำบลนาจะหลวย ให้มีพฤติกรรมเลี้ยงดูสัตว์ ที่ถูกต้อง	- <u>ผลผลิต</u> จัดกิจกรรมป้องกันโรคระบาดในสัตว์ในเขตเทศบาล จำนวน ปีละ 1 ครั้ง - <u>สถานที่ดำเนินการ</u> ชุมชนในเขตเทศบาลตำบลนาจะหลวย - <u>กลุ่มเป้าหมาย</u> สัตว์ทุกชนิดในเขตเทศบาลตำบลนาจะหลวย	30,000.00 (2559:35,000.00) (2558:15,000.00) (2557:15,000.00)	30,000.00	30,000.00	30,000.00	30,000.00	30,000.00	<u>เชิงปริมาณ</u> 1.สัตว์ในเขตเทศบาล ได้รับวัคซีนเพิ่มขึ้น ร้อยละ 20 <u>เชิงคุณภาพ</u> 2.ปริมาณโรคระบาดในสัตว์ ลดลงไม่น้อยกว่า ร้อยละ 70	เกิดจิตสำนึก รับผิดชอบ และมีความรู้ ความเข้าใจในการเลี้ยงดูสัตว์ ที่ถูกต้องของประชาชน	กองสาธารณสุขและสิ่งแวดล้อม

รายละเอียดโครงการพัฒนา
แผนพัฒนาท้องถิ่น(พ.ศ.2561-2565)
สำหรับองค์กรปกครองส่วนท้องถิ่นดำเนินการ

แบบ ผ 02

เทศบาลตำบลนาจะหลวย อำเภอนาจะหลวย จังหวัดอุบลราชธานี

ก. ยุทธศาสตร์จังหวัดอุบลราชธานี: ยุทธศาสตร์ที่ 1 การพัฒนาคุณภาพชีวิตที่ดีและการเสริมสร้างความเข้มแข็งชุมชน

ข. ยุทธศาสตร์การพัฒนาขององค์กรปกครองส่วนท้องถิ่น ในเขตจังหวัดอุบลราชธานี: ยุทธศาสตร์ที่ 2 การส่งเสริมคุณภาพชีวิต : ยุทธศาสตร์ที่ 6 การอนุรักษ์ ฟื้นฟูเผยแพร่ ศิลปวัฒนธรรม จารีตประเพณี ภูมิปัญญาท้องถิ่น

3. ยุทธศาสตร์การพัฒนาด้านคุณภาพชีวิต

3.4แผนงานสาธารณสุข

ที่	โครงการ	วัตถุประสงค์	เป้าหมาย (ผลผลิตของโครงการ)	งบประมาณและที่ผ่านมา					ตัวชี้วัด (KPI)	ผลลัพธ์ ที่คาดว่าจะได้รับ	หน่วยงาน รับผิดชอบ	
				2561 (บาท)	2562 (บาท)	2563 (บาท)	2564 (บาท)	2565 (บาท)				
6	ป้องกันและควบคุมโรคติดต่อและไม่ติดต่อ (จากการประชุมประชาคมระดับชุมชนและระดับชุมชนตำบล)	เพื่อใช้ป้องกันเชื้อโรคที่ติดต่อ เช่น เชื้อไข้หวัดนกและเชื้อโรคอื่น ๆ	- ผลผลิต จัดซื้อน้ำยาเคมีป้องกันเชื้อโรคที่ติดต่อ เช่น เชื้อไข้หวัดนกและเชื้อโรคอื่น ๆ - สถานที่ดำเนินการ ชุมชนในเขตเทศบาลตำบลนาจะหลวย - กลุ่มเป้าหมาย ชุมชนภายในเขตเทศบาลตำบลนาจะหลวย	80,000.00 (2560:17,420.00) (2559:17,420.00) (2558:40,000.00)	80,000.00	80,000.00	80,000.00	80,000.00	80,000.00	<u>เชิงปริมาณ</u> 1.ปริมาณผู้ป่วยโรคไข้เลือดออกและไข้มาลาเรียลดลง ร้อยละ60 <u>เชิงคุณภาพ</u> 2.ประชาชนมีสุขภาพดีเพิ่มขึ้นไม่น้อยกว่าร้อยละ 70	ประชาชนมีคุณภาพชีวิตที่ดี	กองสาธารณสุขและสิ่งแวดล้อม
	รวม 6 โครงการ			533,400.00	533,400.00	533,400.00	533,400.00	533,400.00	533,400.00			

รายละเอียดโครงการพัฒนา
แผนพัฒนาท้องถิ่น(พ.ศ.2561-2565)
สำหรับองค์กรปกครองส่วนท้องถิ่นดำเนินการ
เทศบาลตำบลนาจะหลวย อำเภอนาจะหลวย จังหวัดอุบลราชธานี

ก. ยุทธศาสตร์จังหวัดอุบลราชธานี: ยุทธศาสตร์ที่ 1 การพัฒนาคุณภาพชีวิตที่ดีและการเสริมสร้างความเข้มแข็งชุมชน

ข. ยุทธศาสตร์การพัฒนาขององค์กรปกครองส่วนท้องถิ่น ในเขตจังหวัดอุบลราชธานี: ยุทธศาสตร์ที่ 2 การส่งเสริมคุณภาพชีวิต : ยุทธศาสตร์ที่ 6 การอนุรักษ์ ฟื้นฟูเผยแพร่ ศิลปวัฒนธรรม จารีตประเพณี ภูมิปัญญาท้องถิ่น

3. ยุทธศาสตร์การพัฒนาด้านคุณภาพชีวิต

3.5แผนงานสังคมสงเคราะห์

ที่	โครงการ	วัตถุประสงค์	เป้าหมาย (ผลผลิตของโครงการ)	งบประมาณและที่ผ่านมา					ตัวชี้วัด (KPI)	ผลลัพธ์ ที่คาดว่าจะได้รับ	หน่วยงาน รับผิดชอบ
				2561 (บาท)	2562 (บาท)	2563 (บาท)	2564 (บาท)	2565 (บาท)			
1	โรงเรียน ผู้สูงอายุ (จากการ ประชุม ประชาคมระดับ ชุมชนและ ระดับเทศบาล)	เพื่อให้ผู้สูงอายุ ในเขตเทศบาล ตำบล นาจะหลวย มีศักยภาพใน การดำเนิน กิจการตนเอง	- ผลผลิต ฝึกอบรมและ ศึกษา ดูงานให้กับชมรม ผู้สูงอายุ,ผู้สูงอายุ,หรือ ประชาชนทั่วไป, ผู้ดูแล ผู้สูงอายุ,ผู้มีหน้าที่เกี่ยวกับ งานส่งเสริมคุณภาพชีวิต ผู้สูงอายุ ในเขตเทศบาล ตำบลนาจะหลวย - สถานที่ดำเนินการ ห้องประชุมสำนักงาน เทศบาลตำบลนาจะหลวย หรือตามที่ตั้งของกลุ่ม หรือตามที่เทศบาลตำบล นาจะหลวยกำหนดตาม ความเหมาะสม	350,000.00 (2560:100,000.00)	350,000.00	350,000.00	350,000.00	350,000.00	<u>เชิงปริมาณ</u> 1.ผู้สูงอายุเข้าร่วม กิจกรรมเพิ่มขึ้น ร้อยละ 20 <u>เชิงคุณภาพ</u> 2ผู้สูงอายุมี คุณภาพชีวิตที่ดี ขึ้นเพิ่มขึ้นไม่น้อย กว่าร้อยละ 60	ผู้สูงอายุเขต เทศบาลตำบล นาจะหลวย มีศักยภาพใน การดำเนิน กิจการตนเอง	กอง สาธารณสุข และ สิ่งแวดล้อม

รายละเอียดโครงการพัฒนา
แผนพัฒนาท้องถิ่น(พ.ศ.2561-2565)
สำหรับองค์กรปกครองส่วนท้องถิ่นดำเนินการ

แบบ ผ 02

เทศบาลตำบลนาจะหลวย อำเภอนาจะหลวย จังหวัดอุบลราชธานี

ก. ยุทธศาสตร์จังหวัดอุบลราชธานี: ยุทธศาสตร์ที่ 1 การพัฒนาคุณภาพชีวิตที่ดีและการเสริมสร้างความเข้มแข็งชุมชน

ข. ยุทธศาสตร์การพัฒนาขององค์กรปกครองส่วนท้องถิ่น ในเขตจังหวัดอุบลราชธานี: ยุทธศาสตร์ที่ 2 การส่งเสริมคุณภาพชีวิต : ยุทธศาสตร์ที่ 6 การอนุรักษ์ ฟื้นฟูเผยแพร่ ศิลปวัฒนธรรม จารีตประเพณี ภูมิปัญญาท้องถิ่น

3. ยุทธศาสตร์การพัฒนาด้านคุณภาพชีวิต

3.5แผนงานสังคมสงเคราะห์

ที่	โครงการ	วัตถุประสงค์	เป้าหมาย (ผลผลิตของโครงการ)	งบประมาณและที่ผ่านมา					ตัวชี้วัด (KPI)	ผลลัพธ์ ที่คาดว่าจะได้รับ	หน่วยงาน รับผิดชอบ	
				2561 (บาท)	2562 (บาท)	2563 (บาท)	2564 (บาท)	2565 (บาท)				
2	จัดกิจกรรมวันผู้สูงอายุ (จากการประชุมประชาคมระดับชุมชนตำบล)	เพื่อให้ผู้สูงอายุในเขตเทศบาลตำบลนาจะหลวยได้ร่วมกิจกรรมมีความสุข สนุกสนาน	- <u>ผลผลิต</u> จัดกิจกรรมวันผู้สูงอายุจำนวนไม่น้อยกว่า 800 คน:ปี - <u>สถานที่ดำเนินการ</u> สนามหน้าสำนักงานเทศบาลตำบลนาจะหลวย (หลังเก่า) หรือตามที่เทศบาลตำบลนาจะหลวยกำหนด - <u>กลุ่มเป้าหมาย</u> ผู้สูงอายุในเขตเทศบาลตำบลนาจะหลวย	200,000.00 (2559:200,000.00) 200,000.00 (2559:200,000.00) 200,000.00 (2558:200,000.00) 200,000.00 (2557:150,000.00)	200,000.00	200,000.00	200,000.00	200,000.00	200,000.00	<u>เชิงปริมาณ</u> 1.ผู้สูงอายุเข้าร่วมกิจกรรมเพิ่มขึ้นร้อยละ 20 <u>เชิงคุณภาพ</u> 2.ปัญหาสุขภาพของผู้สูงอายุลดลงไม่น้อยกว่าร้อยละ 70	ผู้สูงอายุในเขตเทศบาลตำบลนาจะหลวยได้ร่วมกิจกรรม มีความสุข สนุกสนาน	งานพัฒนาชุมชนและสวัสดิการสังคม/สำนักปลัดเทศบาล (1.นางกมลวรรณ อนุรักษ์ 2.นางชุลีพร ไกรปราบ)

รายละเอียดโครงการพัฒนา
แผนพัฒนาท้องถิ่น(พ.ศ.2561-2565)
สำหรับองค์กรปกครองส่วนท้องถิ่นดำเนินการ

แบบ ผ 02

เทศบาลตำบลนาจะหลวย อำเภอนาจะหลวย จังหวัดอุบลราชธานี

ก. ยุทธศาสตร์จังหวัดอุบลราชธานี: ยุทธศาสตร์ที่ 1 การพัฒนาคุณภาพชีวิตที่ดีและการเสริมสร้างความเข้มแข็งชุมชน

ข. ยุทธศาสตร์การพัฒนาขององค์กรปกครองส่วนท้องถิ่น ในเขตจังหวัดอุบลราชธานี: ยุทธศาสตร์ที่ 2 การส่งเสริมคุณภาพชีวิต : ยุทธศาสตร์ที่ 6 การอนุรักษ์ ฟื้นฟูเผยแพร่ ศิลปวัฒนธรรม จารีตประเพณี ภูมิปัญญาท้องถิ่น

3. ยุทธศาสตร์การพัฒนาด้านคุณภาพชีวิต

3.5แผนงานสังคมสงเคราะห์

ที่	โครงการ	วัตถุประสงค์	เป้าหมาย (ผลผลิตของโครงการ)	งบประมาณและที่ผ่านมา					ตัวชี้วัด (KPI)	ผลลัพธ์ ที่คาดว่าจะได้รับ	หน่วยงาน รับผิดชอบ
				2561 (บาท)	2562 (บาท)	2563 (บาท)	2564 (บาท)	2565 (บาท)			
3	ส่งเสริมและพัฒนาคุณภาพชีวิตประชาชนในเขตพื้นที่เทศบาลตำบลนาจะหลวย (จากการประชุมประชาคมระดับชุมชนตำบลหรือระดับเทศบาล)	เพื่อให้ผู้ด้อยโอกาสได้รับการช่วยเหลือ	- ผลผลิต สงเคราะห์ผู้ด้อยโอกาสในเขตเทศบาลจำนวนไม่น้อยกว่า 2 คน.ปี - สถานที่ดำเนินการ ตามที่อยู่อาศัยของผู้ด้อยโอกาสหรือสำนักงานเทศบาลตำบลนาจะหลวยหรือตามที่เทศบาลตำบลนาจะหลวยกำหนด - กลุ่มเป้าหมายผู้ด้อยโอกาสในเขตเทศบาล	30,000.00	30,000.00	30,000.00	30,000.00	30,000.00	<u>เชิงปริมาณ</u> 1.ผู้ด้อยโอกาสได้รับการช่วยเหลือตรงตามหนดเวลา ร้อยละ 100 <u>เชิงคุณภาพ</u> 2.ปัญหาสุขภาพของผู้ด้อยโอกาสลดลง ไม่น้อยกว่าร้อยละ 70	ผู้ด้อยโอกาสได้รับการช่วยเหลือ	งานพัฒนาชุมชนและสวัสดิการสังคม/สำนักปลัดเทศบาล (1.นางกมลวรรณอนุรักษ์)
4	ศูนย์ช่วยเหลือประชาชนเทศบาลตำบลนาจะหลวย (จากการประชุมประชาคมระดับชุมชนตำบลหรือระดับเทศบาล)	1.เพื่อช่วยเหลือประชาชนในเขตเทศบาลตำบลนาจะหลวยในกรณีเกิดสาธารณภัยหรือภัยพิบัติฉุกเฉิน,ด้านคุณภาพชีวิต,ด้านการป้องกันควบคุมเมื่อเกิดโรคติดต่อ	- ผลผลิต ศูนย์ช่วยเหลือประชาชนเทศบาลตำบลนาจะหลวย จำนวน 14 ศูนย์ - สถานที่ดำเนินการ สำนักงานเทศบาลตำบลนาจะหลวย - กลุ่มเป้าหมาย ประชาชนในเขตเทศบาลตำบลนาจะหลวย		200,000.00	200,000.00	200,000.00	200,000.00	<u>เชิงปริมาณ</u> 1.ศูนย์ช่วยเหลือประชาชนเทศบาลตำบลนาจะหลวย จำนวน 14 ศูนย์ <u>เชิงคุณภาพ</u> 2.ประชาชนผู้มาใช้บริการ ร้อยละ 70	ประชาชนในพื้นที่ได้รับความช่วยเหลือได้อย่างรวดเร็ว	งานพัฒนาชุมชนและสวัสดิการสังคม/สำนักปลัดเทศบาล (1.นายประเวศวงษ์ไทย)
	รวม 4 โครงการ			580,000.00	780,000.00	780,000.00	780,000.00	780,000.00			

รายละเอียดโครงการพัฒนา
แผนพัฒนาท้องถิ่น(พ.ศ.2561-2565)
สำหรับองค์กรปกครองส่วนท้องถิ่นดำเนินการ

เทศบาลตำบลนาจะหลวย อำเภอนาจะหลวย จังหวัดอุบลราชธานี

- ก. ยุทธศาสตร์จังหวัดอุบลราชธานี: ยุทธศาสตร์ที่ 1 การพัฒนาคุณภาพชีวิตที่ดีและการเสริมสร้างความเข้มแข็งชุมชน
 ข. ยุทธศาสตร์การพัฒนาขององค์กรปกครองส่วนท้องถิ่น ในเขตจังหวัดอุบลราชธานี: ยุทธศาสตร์ที่ 2 การส่งเสริมคุณภาพชีวิต : ยุทธศาสตร์ที่ 6 การอนุรักษ์ ฟื้นฟูเผยแพร่ ศิลปวัฒนธรรม จารีตประเพณี ภูมิปัญญาท้องถิ่น
 3. ยุทธศาสตร์การพัฒนาด้านคุณภาพชีวิต
 3.6แผนงานเคหะและชุมชน

ที่	โครงการ	วัตถุประสงค์	เป้าหมาย (ผลผลิตของโครงการ)	งบประมาณและที่ผ่านมา					ตัวชี้วัด (KPI)	ผลลัพธ์ ที่คาดว่าจะได้รับ	หน่วยงาน รับผิดชอบ
				2561 (บาท)	2562 (บาท)	2563 (บาท)	2564 (บาท)	2565 (บาท)			
1	ปรับปรุงอาคาร อาคารที่พัก ผู้โดยสาร เทศบาลตำบล นาจะหลวย (จากการ ประชุม ประชาคมระดับ ชุมชนตำบล หรือระดับ เทศบาล)	เพื่อปรับปรุง ห้องน้ำ ห้องสุขา ณ อาคารที่พัก ผู้โดยสารให้ สามารถใช้งานได้ ตลอดปี	- <u>ผลผลิต</u> ปรับปรุงห้องน้ำ ห้อง สุขา ณ อาคารที่พัก ผู้โดยสารเทศบาลตำบล นาจะหลวย จำนวน 1 แห่ง - <u>สถานที่ดำเนินการ</u> ห้องน้ำห้องสุขา ณ อาคารที่พักผู้โดยสาร เทศบาลตำบล นาจะหลวย - <u>กลุ่มเป้าหมาย</u> ประชาชนผู้ใช้บริการ ห้องน้ำห้องสุขา ณ อาคารที่พักผู้โดยสาร เทศบาลตำบล นาจะหลวย	100,000.00	100,000.00	100,000.00	100,000.00	100,000.00	<u>เชิงปริมาณ</u> 1.ห้องน้ำ ห้องสุขา เป็นไปตาม มาตรฐานแบบ ก่อสร้างร้อยละ 100 <u>เชิงคุณภาพ</u> 2.สอดคล้องกับ ความต้องการใช้ ประโยชน์ของ ประชาชนเพิ่มขึ้น ไม่น้อยกว่า ร้อยละ 70	ห้องน้ำ ห้อง สุขา ณ อาคาร ที่พักผู้โดยสาร เทศบาลตำบล นาจะหลวย สามารถใช้งาน ได้ตลอดปี	กอง สาธารณสุข และ สิ่งแวดล้อม

รายละเอียดโครงการพัฒนา
แผนพัฒนาท้องถิ่น(พ.ศ.2561-2565)
สำหรับองค์กรปกครองส่วนท้องถิ่นดำเนินการ

แบบ ผ 02

เทศบาลตำบลนาจะหลวย อำเภอนาจะหลวย จังหวัดอุบลราชธานี

ก. ยุทธศาสตร์จังหวัดอุบลราชธานี: ยุทธศาสตร์ที่ 1 การพัฒนาคุณภาพชีวิตที่ดีและการเสริมสร้างความเข้มแข็งชุมชน

ข. ยุทธศาสตร์การพัฒนาขององค์กรปกครองส่วนท้องถิ่น ในเขตจังหวัดอุบลราชธานี: ยุทธศาสตร์ที่ 2 การส่งเสริมคุณภาพชีวิต : ยุทธศาสตร์ที่ 6 การอนุรักษ์ ฟื้นฟูเผยแพร่ ศิลปวัฒนธรรม จารีตประเพณี ภูมิปัญญาท้องถิ่น

3. ยุทธศาสตร์การพัฒนาด้านคุณภาพชีวิต

3.6แผนงานเคหะและชุมชน

ที่	โครงการ	วัตถุประสงค์	เป้าหมาย (ผลผลิตของโครงการ)	งบประมาณและที่ผ่านมา					ตัวชี้วัด (KPI)	ผลลัพธ์ ที่คาดว่าจะได้รับ	หน่วยงาน รับผิดชอบ
				2561 (บาท)	2562 (บาท)	2563 (บาท)	2564 (บาท)	2565 (บาท)			
2	ปรับปรุงสนาม ออกกำลังกาย หน้าสำนักงาน เทศบาลตำบล นาจะหลวย (จากการ ประชุม ประชาคมระดับ ชุมชนตำบล หรือระดับ เทศบาล)	เพื่อจ่ายเป็นค่า ปรับปรุงสนาม ออกกำลังกาย เทศบาลตำบล นาจะหลวยหรือ ค่าบำรุงรักษาและ ปรับปรุงครุภัณฑ์ กีฬา สำหรับบริการ ประชาชน ในเขตพื้นที่ เทศบาลตำบล นาจะหลวย	-ผลผลิต 1.ปรับปรุงซ่อมแซม เครื่องออกกำลังกาย 2.ปรับปรุงสนามฟุตบอล 3.ปรับปรุงซ่อมแซม สนามเด็กเล่น 4.ปรับปรุงสนาม บาสเกตบอล 5.ปรับปรุงสนามออก กำลังกาย - สถานที่ดำเนินการ บริเวณสนามหน้า สำนักงานเทศบาลตำบล นาจะหลวยหลังเก่า	2,693,600.00	2,693,600.00	2,693,600.00	2,693,600.00	2,693,600.00	เชิงปริมาณ 1.สนามออกกำลังกาย ได้รับการ ปรับปรุงซ่อมแซม ร้อยละ 100 2. สนามออกกำลังกาย เป็นไปตาม มาตรฐานที่ กำหนด ร้อยละ 100 เชิงคุณภาพ 3.สอดคล้องกับ ความต้องการใช้ ประโยชน์เพิ่มขึ้น ร้อยละ 80	1.ประชาชนใน เขตเทศบาล ตำบล นาจะหลวย มีสนามออก กำลังกาย เพียงพอ สำหรับการ ออกกำลังกาย 2.ประชาชนมี สุขภาวะที่ดี	กองช่าง

รายละเอียดโครงการพัฒนา
แผนพัฒนาท้องถิ่น(พ.ศ.2561-2565)
สำหรับองค์กรปกครองส่วนท้องถิ่นดำเนินการ

แบบ ผ 02

เทศบาลตำบลนาจะหลวย อำเภอนาจะหลวย จังหวัดอุบลราชธานี

ก. ยุทธศาสตร์จังหวัดอุบลราชธานี: ยุทธศาสตร์ที่ 1 การพัฒนาคุณภาพชีวิตที่ดีและการเสริมสร้างความเข้มแข็งชุมชน

ข. ยุทธศาสตร์การพัฒนาขององค์กรปกครองส่วนท้องถิ่น ในเขตจังหวัดอุบลราชธานี: ยุทธศาสตร์ที่ 2 การส่งเสริมคุณภาพชีวิต : ยุทธศาสตร์ที่ 6 การอนุรักษ์ ฟื้นฟูเผยแพร่ ศิลปวัฒนธรรม จารีตประเพณี ภูมิปัญญาท้องถิ่น

3. ยุทธศาสตร์การพัฒนาด้านคุณภาพชีวิต

3.6แผนงานเคหะและชุมชน

ที่	โครงการ	วัตถุประสงค์	เป้าหมาย (ผลผลิตของโครงการ)	งบประมาณและที่ผ่านมา					ตัวชี้วัด (KPI)	ผลลัพธ์ ที่คาดว่าจะได้รับ	หน่วยงาน รับผิดชอบ
				2561 (บาท)	2562 (บาท)	2563 (บาท)	2564 (บาท)	2565 (บาท)			
		4.เพื่อให้ สอดคล้องกับ นโยบายการ ช่วยเหลือ เกษตรกรที่ได้รับ ผลกระทบจาก ยางพาราและ สนับสนุนการใช้ ครุภัณฑ์ ผลิตภัณฑ์ที่มีสวน ผสมยางพารา								3.ประชาชน เห็น ความสำคัญ ของการออก กำลังกาย	
	รวม 2 โครงการ			2,793,600.00	2,793,600.00	2,793,600.00	2,793,600.00	2,793,600.00			

รายละเอียดโครงการพัฒนา
แผนพัฒนาท้องถิ่น(พ.ศ.2561-2565)
สำหรับองค์กรปกครองส่วนท้องถิ่นดำเนินการ

แบบ ผ 02

เทศบาลตำบลนาจะหลวย อำเภอนาจะหลวย จังหวัดอุบลราชธานี

ก. ยุทธศาสตร์จังหวัดอุบลราชธานี: ยุทธศาสตร์ที่ 1 การพัฒนาคุณภาพชีวิตที่ดีและการเสริมสร้างความเข้มแข็งชุมชน

ข. ยุทธศาสตร์การพัฒนาขององค์กรปกครองส่วนท้องถิ่น ในเขตจังหวัดอุบลราชธานี: ยุทธศาสตร์ที่ 2 การส่งเสริมคุณภาพชีวิต : ยุทธศาสตร์ที่ 6 การอนุรักษ์ ฟื้นฟูเผยแพร่ ศิลปวัฒนธรรม จารีตประเพณี ภูมิปัญญาท้องถิ่น

3. ยุทธศาสตร์การพัฒนาด้านคุณภาพชีวิต

3.7แผนงานการศาสนาวัฒนธรรมและนันทนาการ

ที่	โครงการ	วัตถุประสงค์	เป้าหมาย (ผลผลิตของโครงการ)	งบประมาณและที่ผ่านมา					ตัวชี้วัด (KPI)	ผลลัพธ์ ที่คาดว่าจะได้รับ	หน่วยงาน รับผิดชอบ	
				2561 (บาท)	2562 (บาท)	2563 (บาท)	2564 (บาท)	2565 (บาท)				
1	จัดงานประเพณี ลอยกระทง (จากการประชุม ประชาคมระดับ ชุมชนตำบลหรือ ระดับเทศบาล และ จากแผนชุมชน ของชุมชน ศรีพรหม ชุมชนกลางเมือง ชุมชนห้วยชันใต้ ชุมชนห้วยโลก ชุมชนหลักเมือง 1 ชุมชนหลัก เมือง 2)	เพื่อให้เด็ก เยาวชน ประชาชนทั่วไป มีความซาบซึ้ง ตระหนักใน ความสำคัญและเห็น คุณค่าประเพณี วัฒนธรรมไทยในวัน ลอยกระทง	- ผลผลิตจัดงานประเพณี ลอยกระทง สำหรับ ประชาชนและผู้มีส่วนร่วม จำนวนไม่น้อยกว่า 500 คน:ปี - สถานที่ดำเนินการ บริเวณรอบอ่างเก็บน้ำ ห้วยชัน หมู่ที่12 หรือ ตามที่เทศบาลตำบล นาจะหลวยกำหนด - กลุ่มเป้าหมาย ประชาชนในเขตเทศบาล ตำบลนาจะหลวยองค์กร ปกครองส่วนท้องถิ่น หน่วยงานราชการ ภาคเอกชน ภาครัฐวิสาหกิจ ในเขตอำเภอ นาจะหลวยและผู้มีส่วนร่วม	300,000.00 (2561:300,000.00) (2560:300,000.00) (2559:300,000.00) (2558:300,000.00) (2557:300,000.00)	300,000.00	300,000.00	300,000.00	300,000.00	300,000.00	<u>เชิงปริมาณ</u> 1.ประชาชนในเขต เทศบาลและผู้มี ส่วนร่วม เข้าร่วม กิจกรรมเพิ่มขึ้น ร้อยละ 20 <u>เชิงคุณภาพ</u> 2.ประชาชนมี ทัศนคติที่ดีต่อ การอนุรักษ์ สืบ สานงานประเพณี ลอยกระทง ประจำปีของ ประชาชนเพิ่มขึ้น ไม่น้อยกว่าร้อยละ 80	เกิดความ ซาบซึ้ง ตระหนักใน ความสำคัญ และเห็นคุณค่า ประเพณี วัฒนธรรมไทย ในวันลอย กระทงของเด็ก เยาวชน ประชาชน	กอง การศึกษา

รายละเอียดโครงการพัฒนา
แผนพัฒนาท้องถิ่น(พ.ศ.2561-2565)
สำหรับองค์กรปกครองส่วนท้องถิ่นดำเนินการ

แบบ ผ 02

เทศบาลตำบลนาจะหลวย อำเภอนาจะหลวย จังหวัดอุบลราชธานี

ก. ยุทธศาสตร์จังหวัดอุบลราชธานี: ยุทธศาสตร์ที่ 1 การพัฒนาคุณภาพชีวิตที่ดีและการเสริมสร้างความเข้มแข็งชุมชน

ข. ยุทธศาสตร์การพัฒนาขององค์กรปกครองส่วนท้องถิ่น ในเขตจังหวัดอุบลราชธานี: ยุทธศาสตร์ที่ 2 การส่งเสริมคุณภาพชีวิต : ยุทธศาสตร์ที่ 6 การอนุรักษ์ ฟื้นฟูเผยแพร่ ศิลปวัฒนธรรม จารีตประเพณี ภูมิปัญญาท้องถิ่น

3. ยุทธศาสตร์การพัฒนาด้านคุณภาพชีวิต

3.7แผนงานการศาสนาวัฒนธรรมและนันทนาการ

ที่	โครงการ	วัตถุประสงค์	เป้าหมาย (ผลผลิตของโครงการ)	งบประมาณและที่ผ่านมา					ตัวชี้วัด (KPI)	ผลลัพธ์ ที่คาดว่าจะได้รับ	หน่วยงาน รับผิดชอบ
				2561 (บาท)	2562 (บาท)	2563 (บาท)	2564 (บาท)	2565 (บาท)			
2	จัดงานประเพณีสงกรานต์ (จากการประชุมประชาคมระดับชุมชนตำบลหรือระดับเทศบาล และจากแผนชุมชนของชุมชนห้วยโลก ชุมชนกลางเมือง ชุมชนห้วยชันใต้ ชุมชนหลักเมือง 1 ชุมชนหลักเมือง 2)	เพื่อให้เด็ก เยาวชน ประชาชน มีส่วนร่วมกับองค์กรปกครองส่วนท้องถิ่น ในการอนุรักษ์ สืบสานประเพณี สงกรานต์ และมี ความรักความสามัคคีเป็นน้ำหนึ่งใจเดียวกัน	- ผลผลิตจัดงานประเพณีสงกรานต์ สำหรับประชาชนและผู้มีส่วนร่วม จำนวนไม่น้อยกว่า 500 คน/ปี - สถานที่ดำเนินการ สนามกีฬาหน้าสำนักงานเทศบาลตำบลนาจะหลวย (หลังเก่า) และบริเวณศาลหลักเมืองอำเภอนาจะหลวย หรือตามที่เทศบาลตำบลนาจะหลวย กำหนด - กลุ่มเป้าหมาย ประชาชนในเขตเทศบาลตำบลนาจะหลวยหน่วยงานราชการ เอกชน รัฐวิสาหกิจ องค์กรปกครองส่วนท้องถิ่น ในเขตอำเภอนาจะหลวย	350,000.00	350,000.00	350,000.00 (2561:300,000.00) (2560:300,000.00) (2559:300,000.00) (2558:300,000.00) (2557:300,000.00) (งบประมาณเทศบาล 350,000 บาท) เงินอุดหนุนจาก อปท. จำนวน 6 แห่ง 120,000 บาท)	350,000.00	350,000.00	<u>เชิงปริมาณ</u> 1.ประชาชนในเขตเทศบาลและผู้มีส่วนร่วม เข้าร่วมกิจกรรมเพิ่มขึ้น ร้อยละ 20 <u>เชิงคุณภาพ</u> 2.ประชาชนมีทัศนคติที่ดีต่อการอนุรักษ์ สืบสานงานประเพณีสงกรานต์ประจำปีของประชาชนเพิ่มขึ้น ไม่น้อยกว่า ร้อยละ 80	เกิดการอนุรักษ์ประเพณี สงกรานต์และเกิดความรัก ความสามัคคี เป็นน้ำหนึ่งใจเดียวกันของเด็ก เยาวชน ประชาชน	กองการศึกษา

รายละเอียดโครงการพัฒนา
แผนพัฒนาท้องถิ่น(พ.ศ.2561-2565)
สำหรับองค์กรปกครองส่วนท้องถิ่นดำเนินการ

เทศบาลตำบลนาจะหลวย อำเภอนาจะหลวย จังหวัดอุบลราชธานี

ก. ยุทธศาสตร์จังหวัดอุบลราชธานี: ยุทธศาสตร์ที่ 1 การพัฒนาคุณภาพชีวิตที่ดีและการเสริมสร้างความเข้มแข็งชุมชน

ข. ยุทธศาสตร์การพัฒนาขององค์กรปกครองส่วนท้องถิ่น ในเขตจังหวัดอุบลราชธานี: ยุทธศาสตร์ที่ 2 การส่งเสริมคุณภาพชีวิต : ยุทธศาสตร์ที่ 6 การอนุรักษ์ ฟื้นฟูเผยแพร่ ศิลปวัฒนธรรม
จารีตประเพณี ภูมิปัญญาท้องถิ่น

3. ยุทธศาสตร์การพัฒนาด้านคุณภาพชีวิต

3.7แผนงานการศาสนาวัฒนธรรมและนันทนาการ

ที่	โครงการ	วัตถุประสงค์	เป้าหมาย (ผลผลิตของโครงการ)	งบประมาณและที่ผ่านมา					ตัวชี้วัด (KPI)	ผลลัพธ์ ที่คาดว่าจะ ได้รับ	หน่วยงาน รับผิดชอบ	
				2561 (บาท)	2562 (บาท)	2563 (บาท)	2564 (บาท)	2565 (บาท)				
3	จัดงานประเพณี บุญบั้งไฟประจำปี (จากการประชุม ประชาคมระดับ ชุมชนตำบล และ จากแผนชุมชน ของ ชุมชนหลักเมือง1 ชุมชนหลักเมือง 2 ชุมชนกลางเมือง ชุมชนห้วยชันใต้)	เพื่อให้ประชาชน มีส่วนร่วมกับองค์กร ปกครองส่วนท้องถิ่น ในการอนุรักษ์ สืบ สานงานประเพณี บุญบั้งไฟประจำปี	- ผลิตจัดงานประเพณี บุญบั้งไฟประจำปี สำหรับ ประชาชนและผู้มีส่วนร่วม จำนวนไม่น้อยกว่า 500คน:ปี - สถานที่ดำเนินการ สนามกีฬาหน้าสำนักงาน เทศบาลตำบลนาจะหลวย (หลังเก่า) และบริเวณที่ดิน เทศบาลตำบลนาจะหลวย หมู่ที่ 12 หรือตามที่เทศบาล ตำบลนาจะหลวยกำหนดให้ เป็นสถานที่เหมาะสมจัด กิจกรรม - กลุ่มเป้าหมาย ประชาชนใน เขตเทศบาลตำบลนาจะหลวย และผู้มีส่วนร่วม	400,000.00 (2560:50,000.00) (2558:400,000.00) (2557:400,000.00)	400,000.00	400,000.00	400,000.00	400,000.00	400,000.00	<u>เชิงปริมาณ</u> 1.ประชาชนในเขต เทศบาลและผู้มี ส่วนร่วม เข้าร่วม กิจกรรมเพิ่มขึ้น ร้อยละ 20 <u>เชิงคุณภาพ</u> 2.ประชาชนมี ทัศนคติที่ดีต่อ การอนุรักษ์ สืบ สานงานประเพณี บุญบั้งไฟประจำปี ของประชาชน เพิ่มขึ้นไม่น้อยกว่า ร้อยละ 80	ประชาชน มีส่วนร่วมกับ องค์กร ปกครองส่วน ท้องถิ่นในการ อนุรักษ์ สืบสานงาน ประเพณี บุญบั้งไฟ ประจำปี	กอง การศึกษา

รายละเอียดโครงการพัฒนา
แผนพัฒนาท้องถิ่น(พ.ศ.2561-2565)
สำหรับองค์กรปกครองส่วนท้องถิ่นดำเนินการ

แบบ ผ 02

เทศบาลตำบลนาจะหลวย อำเภอนาจะหลวย จังหวัดอุบลราชธานี

ก. ยุทธศาสตร์จังหวัดอุบลราชธานี: ยุทธศาสตร์ที่ 1 การพัฒนาคุณภาพชีวิตที่ดีและการเสริมสร้างความเข้มแข็งชุมชน

ข. ยุทธศาสตร์การพัฒนาขององค์กรปกครองส่วนท้องถิ่น ในเขตจังหวัดอุบลราชธานี: ยุทธศาสตร์ที่ 2 การส่งเสริมคุณภาพชีวิต : ยุทธศาสตร์ที่ 6 การอนุรักษ์ ฟื้นฟูเผยแพร่ ศิลปวัฒนธรรม จารีตประเพณี ภูมิปัญญาท้องถิ่น

3. ยุทธศาสตร์การพัฒนาด้านคุณภาพชีวิต

3.7แผนงานการศาสนาวัฒนธรรมและนันทนาการ

ที่	โครงการ	วัตถุประสงค์	เป้าหมาย (ผลผลิตของโครงการ)	งบประมาณและที่ผ่านมา					ตัวชี้วัด (KPI)	ผลลัพธ์ ที่คาดว่าจะได้รับ	หน่วยงาน รับผิดชอบ	
				2561 (บาท)	2562 (บาท)	2563 (บาท)	2564 (บาท)	2565 (บาท)				
4	จัดงานประเพณีวันเข้าพรรษา (จากการประชุมประชาคมระดับชุมชนตำบลหรือระดับเทศบาล และจากแผนชุมชนของชุมชนกลางเมืองชุมชนห้วยชันใต้)	เพื่อให้ประชาชนมีส่วนร่วมกับองค์กรปกครองส่วนท้องถิ่นในการอนุรักษ์ สืบสานประเพณีอันดีงามและสร้างพลังความสมัครสมานสามัคคีปรองดองในหมู่คณะ	- ผลผลิต จัดกิจกรรมในวันเข้าพรรษา สำหรับประชาชนและผู้มีส่วนร่วมจำนวนไม่น้อยกว่า 500 คน .ปี - สถานที่ดำเนินการ วัดศรีพรหม หมู่ที่ 10 และวัดทองมา หมู่ที่ 12 หรือตามที่เทศบาลตำบลนาจะหลวยกำหนด - กลุ่มเป้าหมาย ประชาชนในเขตเทศบาลตำบลนาจะหลวยและผู้มีส่วนร่วม	200,000.00 (2560:30,000.00) (2558:30,000.00) (2557:30,000.00)	200,000.00	200,000.00	200,000.00	200,000.00	200,000.00	<u>เชิงปริมาณ</u> 1.ประชาชนในเขตเทศบาลและผู้มีส่วน่วม เข้าร่วมกิจกรรมเพิ่มขึ้นร้อยละ 20 <u>เชิงคุณภาพ</u> 2.ประชาชนมีทัศนคติที่ดีต่อการอนุรักษ์ สืบสานงานประเพณีวันเข้าพรรษาประจำปีของประชาชนเพิ่มขึ้นไม่น้อยกว่าร้อยละ 80	ประชาชนมีส่วนร่วมกับองค์กรปกครองส่วนท้องถิ่นในการอนุรักษ์ สืบสานประเพณีอันดีงามและสร้างพลังความสมัครสมานสามัคคีปรองดองในหมู่คณะ	กองการศึกษา

รายละเอียดโครงการพัฒนา
แผนพัฒนาท้องถิ่น(พ.ศ.2561-2565)
สำหรับองค์กรปกครองส่วนท้องถิ่นดำเนินการ

แบบ ผ 02

เทศบาลตำบลนาจะหลวย อำเภอนาจะหลวย จังหวัดอุบลราชธานี

- ก. ยุทธศาสตร์จังหวัดอุบลราชธานี: ยุทธศาสตร์ที่ 1 การพัฒนาคุณภาพชีวิตที่ดีและการเสริมสร้างความเข้มแข็งชุมชน
- ข. ยุทธศาสตร์การพัฒนาขององค์กรปกครองส่วนท้องถิ่น ในเขตจังหวัดอุบลราชธานี: ยุทธศาสตร์ที่ 2 การส่งเสริมคุณภาพชีวิต : ยุทธศาสตร์ที่ 6 การอนุรักษ์ ฟื้นฟูเผยแพร่ ศิลปวัฒนธรรม จารีตประเพณี ภูมิปัญญาท้องถิ่น
3. ยุทธศาสตร์การพัฒนาด้านคุณภาพชีวิต
- 3.7แผนงานการศาสนาวัฒนธรรมและนันทนาการ

ที่	โครงการ	วัตถุประสงค์	เป้าหมาย (ผลผลิตของโครงการ)	งบประมาณและที่ผ่านมา					ตัวชี้วัด (KPI)	ผลลัพธ์ ที่คาดว่าจะได้รับ	หน่วยงาน รับผิดชอบ	
				2561 (บาท)	2562 (บาท)	2563 (บาท)	2564 (บาท)	2565 (บาท)				
5	การจัดทำต้นเทียนพรรษา ส่งเสริมประเพณีแห่เทียนพรรษา จังหวัดอุบลราชธานี (จากการประชุมประชาคมระดับชุมชนและระดับชุมชนตำบล)	เพื่อให้ประชาชนมีส่วนร่วมงานแห่เทียนพรรษาประจำปีในระดับจังหวัดกับองค์กรปกครองส่วนท้องถิ่น และร่วมอนุรักษ์สืบสานประเพณีจัดทำต้นเทียนพรรษา เป็นพุทธบูชา	- ผลผลิตจัดทำต้นเทียนพรรษา เพื่อเข้าร่วมงานแห่เทียนพรรษาประจำปีของจังหวัดอุบลราชธานี และจำนวนประชาชนและผู้มีส่วนร่วมได้เข้าชมเข้าร่วมกิจกรรมไม่น้อยกว่า 500 คน:ปี - สถานที่ดำเนินการจัดทำและประดับตกแต่งต้นเทียนพรรษา ณ สำนักงานเทศบาลตำบล นาจะหลวย หรือตามที่เทศบาลตำบลนาจะหลวยกำหนด และเข้าร่วมงานบริเวณรอบทุ่งศรีเมืองจังหวัดอุบลราชธานี	800,000.00 (งบประมาณเทศบาล 560,000 บาท เงินอุดหนุนจาก อปท. จำนวน 6 แห่ง 240,000 บาท) (2560:260,000.00) (2559:200,000.00) (2558:240,000.00) (2557:200,000.00)	800,000.00	800,000.00	800,000.00	800,000.00	800,000.00	<u>เชิงปริมาณ</u> 1.ประชาชนในเขตเทศบาลและผู้มีส่วนร่วม เข้าร่วมกิจกรรมเพิ่มขึ้น ร้อยละ 20 <u>เชิงคุณภาพ</u> 2.ประชาชนมีทัศนคติที่ดีต่อการอนุรักษ์ สืบสานงานประเพณีจัดทำต้นเทียนพรรษา ประจำปีของประชาชนเพิ่มขึ้น ไม่น้อยกว่า ร้อยละ 80	ประชาชนมีส่วนร่วมกับองค์กรปกครองส่วนท้องถิ่นในการอนุรักษ์สืบสานประเพณีอันดีงามและสร้างพลังความสามัคคีปรองดองในหมู่คณะ	กองการศึกษา

รายละเอียดโครงการพัฒนา
แผนพัฒนาท้องถิ่น(พ.ศ.2561-2565)
สำหรับองค์กรปกครองส่วนท้องถิ่นดำเนินการ

แบบ ผ 02

เทศบาลตำบลนาจะหลวย อำเภอนาจะหลวย จังหวัดอุบลราชธานี

ก. ยุทธศาสตร์จังหวัดอุบลราชธานี: ยุทธศาสตร์ที่ 1 การพัฒนาคุณภาพชีวิตที่ดีและการเสริมสร้างความเข้มแข็งชุมชน

ข. ยุทธศาสตร์การพัฒนาขององค์กรปกครองส่วนท้องถิ่น ในเขตจังหวัดอุบลราชธานี: ยุทธศาสตร์ที่ 2 การส่งเสริมคุณภาพชีวิต : ยุทธศาสตร์ที่ 6 การอนุรักษ์ ฟื้นฟูเผยแพร่ ศิลปวัฒนธรรม จารีตประเพณี ภูมิปัญญาท้องถิ่น

3. ยุทธศาสตร์การพัฒนาด้านคุณภาพชีวิต

3.7แผนงานการศาสนาวัฒนธรรมและนันทนาการ

ที่	โครงการ	วัตถุประสงค์	เป้าหมาย (ผลผลิตของโครงการ)	งบประมาณและที่ผ่านมา					ตัวชี้วัด (KPI)	ผลลัพธ์ ที่คาดว่าจะได้รับ	หน่วยงาน รับผิดชอบ
				2561 (บาท)	2562 (บาท)	2563 (บาท)	2564 (บาท)	2565 (บาท)			
			-กลุ่มเป้าหมาย ประชาชนในเขตเทศบาล ตำบลนาจะหลวย หน่วยงาน ราชการ เอกชน รัฐวิสาหกิจ องค์กรปกครองส่วนท้องถิ่น ในเขตอำเภอนาจะหลวย								

รายละเอียดโครงการพัฒนา
แผนพัฒนาท้องถิ่น(พ.ศ.2561-2565)
สำหรับองค์กรปกครองส่วนท้องถิ่นดำเนินการ

แบบ ผ 02

เทศบาลตำบลนาจะหลวย อำเภอนาจะหลวย จังหวัดอุบลราชธานี

ก. ยุทธศาสตร์จังหวัดอุบลราชธานี: ยุทธศาสตร์ที่ 1 การพัฒนาคุณภาพชีวิตที่ดีและการเสริมสร้างความเข้มแข็งชุมชน

ข. ยุทธศาสตร์การพัฒนาขององค์กรปกครองส่วนท้องถิ่น ในเขตจังหวัดอุบลราชธานี: ยุทธศาสตร์ที่ 2 การส่งเสริมคุณภาพชีวิต : ยุทธศาสตร์ที่ 6 การอนุรักษ์ ฟื้นฟูเผยแพร่ ศิลปวัฒนธรรม จารีตประเพณี ภูมิปัญญาท้องถิ่น

3. ยุทธศาสตร์การพัฒนาด้านคุณภาพชีวิต

3.7แผนงานการศาสนาวัฒนธรรมและนันทนาการ

ที่	โครงการ	วัตถุประสงค์	เป้าหมาย (ผลผลิตของโครงการ)	งบประมาณและที่ผ่านมา					ตัวชี้วัด (KPI)	ผลลัพธ์ ที่คาดว่าจะได้รับ	หน่วยงาน รับผิดชอบ	
				2561 (บาท)	2562 (บาท)	2563 (บาท)	2564 (บาท)	2565 (บาท)				
6	จัดงานประเพณีวันออกพรรษา (จากการประชุมประชาคมระดับชุมชนตำบลหรือระดับเทศบาล และจากแผนชุมชนของชุมชนศรีพรหม ชุมชนกลางเมือง ชุมชนห้วยชันใต้)	เพื่อให้ประชาชนมีส่วนร่วมกับองค์กรปกครองส่วนท้องถิ่น ในการอนุรักษ์ สืบสานประเพณีอันดีงามและสร้างพลังความ สมัคคีปรองดองใน หมู่คณะ	- <u>ผลผลิต</u> จัดกิจกรรมในวันออกพรรษา สำหรับประชาชนและผู้มีส่วนร่วมจำนวนไม่น้อยกว่า 500 คน: ปี - <u>สถานที่ดำเนินการ</u> จุดเริ่มต้น ณ บริเวณข้างศาลาที่พักผู้โดยสารหน้าโรงเรียนนาจะหลวย ไปตามถนนทางหลวงชนบท 4029 ถนนทางหลวง 2248 -บริเวณศาลเจ้าพ่อหลักเมืองเทศบาลตำบลนาจะหลวย - <u>กลุ่มเป้าหมาย</u> ประชาชนในเขตเทศบาลตำบลนาจะหลวยและผู้มีส่วนร่วม	30,000.00 (2561:30,000.00) (2560:30,000.00) (2559:30,000.00) (2558:30,000.00) (2557:30,000.00)	30,000.00	30,000.00	30,000.00	30,000.00	30,000.00	<u>เชิงปริมาณ</u> 1.ประชาชนในเขตเทศบาลและผู้มีส่วน ร่วม เข้าร่วมกิจกรรมเพิ่มขึ้น ร้อยละ 20 <u>เชิงคุณภาพ</u> 2.ประชาชนมีทัศนคติที่ดีต่อการอนุรักษ์ สืบสานงานประเพณีวันออกพรรษา ประจำปีของประชาชนเพิ่มขึ้น ไม่น้อยกว่าร้อยละ 80	ประชาชนมีส่วนร่วมกับองค์กรปกครองส่วนท้องถิ่นในการอนุรักษ์ สืบสานประเพณีอันดีงามและสร้างพลังความสมัคคีปรองดองในหมู่คณะ	กองการศึกษา

รายละเอียดโครงการพัฒนา
แผนพัฒนาท้องถิ่น(พ.ศ.2561-2565)
สำหรับองค์กรปกครองส่วนท้องถิ่นดำเนินการ

เทศบาลตำบลนาจะหลวย อำเภอนาจะหลวย จังหวัดอุบลราชธานี

ก. ยุทธศาสตร์จังหวัดอุบลราชธานี: ยุทธศาสตร์ที่ 1 การพัฒนาคุณภาพชีวิตที่ดีและการเสริมสร้างความเข้มแข็งชุมชน

ข. ยุทธศาสตร์การพัฒนาขององค์กรปกครองส่วนท้องถิ่น ในเขตจังหวัดอุบลราชธานี: ยุทธศาสตร์ที่ 2 การส่งเสริมคุณภาพชีวิต : ยุทธศาสตร์ที่ 6 การอนุรักษ์ ฟื้นฟูเผยแพร่ ศิลปวัฒนธรรม จารีตประเพณี ภูมิปัญญาท้องถิ่น

3. ยุทธศาสตร์การพัฒนาด้านคุณภาพชีวิต

3.7แผนงานการศาสนาวัฒนธรรมและนันทนาการ

ที่	โครงการ	วัตถุประสงค์	เป้าหมาย (ผลผลิตของโครงการ)	งบประมาณและที่ผ่านมา					ตัวชี้วัด (KPI)	ผลลัพธ์ ที่คาดว่าจะได้รับ	หน่วยงาน รับผิดชอบ
				2561 (บาท)	2562 (บาท)	2563 (บาท)	2564 (บาท)	2565 (บาท)			
7	สวดมนต์ข้ามปี (จากการประชุม ประชาคมระดับ ชุมชนตำบลหรือ ระดับเทศบาล และจากแผน ชุมชน ของชุมชน ช่วยกันได้)	เพื่อให้ประชาชนมี ส่วนร่วมกับองค์กร ปกครองส่วนท้องถิ่น ในการอนุรักษ์ สืบ สานประเพณีวันขึ้น ปีใหม่	- ผลผลิต สวดมนต์ข้ามปีและทำบุญ บาตรเนื่องในโอกาสวันขึ้นปี ใหม่ สำหรับประชาชนและ ผู้มีส่วนร่วม จำนวนไม่น้อย กว่า 500 คน:ปี - สถานที่ดำเนินการ สำนักงานเทศบาลตำบล นาจะหลวย และบริเวณ ศาลหลักเมืองอำเภ นาจะหลวย หรือตามที่ เทศบาลตำบลนาจะหลวย กำหนด	60,000.00 <small>(2560:30,000.00) (2559:30,000.00) (2558:30,000.00) (2557:30,000.00)</small>	60,000.00 -	60,000.00	60,000.00	60,000.00	<u>เชิงปริมาณ</u> 1.ประชาชนในเขต เทศบาลและผู้มี ส่วนร่วม เข้าร่วม กิจกรรมเพิ่มขึ้น ร้อยละ 20 <u>เชิงคุณภาพ</u> 2.ประชาชนมี ทัศนคติที่ดีต่อ การอนุรักษ์ สืบ สานงานประเพณี วันขึ้นปีใหม่ ประจำปีของ ประชาชนเพิ่มขึ้น ไม่น้อยกว่าร้อยละ 80	เกิดการอนุรักษ์ สืบสาน ประเพณีวันขึ้น ปีใหม่ ของเด็ก เยาวชน ประชาชน	กอง การศึกษา

รายละเอียดโครงการพัฒนา
แผนพัฒนาท้องถิ่น(พ.ศ.2561-2565)
สำหรับองค์กรปกครองส่วนท้องถิ่นดำเนินการ

แบบ ผ 02

เทศบาลตำบลนาจะหลวย อำเภอนาจะหลวย จังหวัดอุบลราชธานี

ก. ยุทธศาสตร์จังหวัดอุบลราชธานี: ยุทธศาสตร์ที่ 1 การพัฒนาคุณภาพชีวิตที่ดีและการเสริมสร้างความเข้มแข็งชุมชน

ข. ยุทธศาสตร์การพัฒนาขององค์กรปกครองส่วนท้องถิ่น ในเขตจังหวัดอุบลราชธานี: ยุทธศาสตร์ที่ 2 การส่งเสริมคุณภาพชีวิต : ยุทธศาสตร์ที่ 6 การอนุรักษ์ ฟื้นฟูเผยแพร่ ศิลปวัฒนธรรม จารีตประเพณี ภูมิปัญญาท้องถิ่น

3. ยุทธศาสตร์การพัฒนาด้านคุณภาพชีวิต

3.7แผนงานการศาสนาวัฒนธรรมและนันทนาการ

ที่	โครงการ	วัตถุประสงค์	เป้าหมาย (ผลผลิตของโครงการ)	งบประมาณและที่ผ่านมา					ตัวชี้วัด (KPI)	ผลลัพธ์ ที่คาดว่าจะได้รับ	หน่วยงาน รับผิดชอบ
				2561 (บาท)	2562 (บาท)	2563 (บาท)	2564 (บาท)	2565 (บาท)			
			- กลุ่มเป้าหมาย ประชาชน ในเขตเทศบาลตำบล นาจะหลวยองค์กรปกครอง ส่วนท้องถิ่น หน่วยงาน ราชการ ภาคเอกชน ภาค รัฐวิสาหกิจ ในเขตอำเภอ นาจะหลวยและผู้มีส่วนร่วม								

รายละเอียดโครงการพัฒนา
แผนพัฒนาท้องถิ่น(พ.ศ.2561-2565)
สำหรับองค์กรปกครองส่วนท้องถิ่นดำเนินการ

เทศบาลตำบลนาจะหลวย อำเภอนาจะหลวย จังหวัดอุบลราชธานี

ก. ยุทธศาสตร์จังหวัดอุบลราชธานี: ยุทธศาสตร์ที่ 1 การพัฒนาคุณภาพชีวิตที่ดีและการเสริมสร้างความเข้มแข็งชุมชน

ข. ยุทธศาสตร์การพัฒนาขององค์กรปกครองส่วนท้องถิ่น ในเขตจังหวัดอุบลราชธานี: ยุทธศาสตร์ที่ 2 การส่งเสริมคุณภาพชีวิต : ยุทธศาสตร์ที่ 6 การอนุรักษ์ ฟื้นฟูเผยแพร่ ศิลปวัฒนธรรม จารีตประเพณี ภูมิปัญญาท้องถิ่น

3. ยุทธศาสตร์การพัฒนาด้านคุณภาพชีวิต

3.7แผนงานการศาสนาวัฒนธรรมและนันทนาการ

ที่	โครงการ	วัตถุประสงค์	เป้าหมาย (ผลผลิตของโครงการ)	งบประมาณและที่ผ่านมา					ตัวชี้วัด (KPI)	ผลลัพธ์ ที่คาดว่าจะ ได้รับ	หน่วยงาน รับผิดชอบ
				2561 (บาท)	2562 (บาท)	2563 (บาท)	2564 (บาท)	2565 (บาท)			
8	จัดตั้งศูนย์เรียนรู้ ศิลป วัฒนธรรม เทศบาลตำบล นาจะหลวย (จากการประชุม ประชาคมระดับ ชุมชนหรือระดับ เทศบาล)	เพื่อให้ประชาชนมี ส่วนร่วมกับองค์กร ปกครองส่วนท้องถิ่น ในการอนุรักษ์ สืบ สานประเพณี วัฒนธรรม	- <u>ผลผลิต</u> จัดตั้งศูนย์เรียนรู้วัฒนธรรม เทศบาลตำบลจัดตั้งศูนย์ เรียนรู้ศิลป วัฒนธรรม เทศบาลตำบล จำนวน 1 แห่ง - <u>สถานที่ดำเนินการ</u> สำนักงานเทศบาลตำบล นาจะหลวยหรือสถานที่อื่นที่ เทศบาลตำบลนาจะหลวย กำหนด - <u>กลุ่มเป้าหมาย</u> ประชาชน ในเขตเทศบาลตำบล นาจะหลวย	50,000.00	50,000.00	500,000.00	500,000.00	500,000.00	<u>เชิงปริมาณ</u> 1.ประชาชนในเขต เทศบาลและผู้มี ส่วนร่วม เข้าร่วม กิจกรรมเพิ่มขึ้น ร้อยละ 20 <u>เชิงคุณภาพ</u> 2.ประชาชนมี ทัศนคติที่ดีต่อ การอนุรักษ์ สืบ สานงานประเพณี วัฒนธรรมเพิ่มขึ้น ไม่น้อยกว่าร้อยละ 80	เกิดการอนุรักษ์ สืบสาน ประเพณี วัฒนธรรม	กอง การศึกษา

รายละเอียดโครงการพัฒนา
แผนพัฒนาท้องถิ่น(พ.ศ.2561-2565)
สำหรับองค์กรปกครองส่วนท้องถิ่นดำเนินการ

แบบ ผ 02

เทศบาลตำบลนาจะหลวย อำเภอนาจะหลวย จังหวัดอุบลราชธานี

ก. ยุทธศาสตร์จังหวัดอุบลราชธานี: ยุทธศาสตร์ที่ 1 การพัฒนาคุณภาพชีวิตที่ดีและการเสริมสร้างความเข้มแข็งชุมชน

ข. ยุทธศาสตร์การพัฒนาขององค์กรปกครองส่วนท้องถิ่น ในเขตจังหวัดอุบลราชธานี: ยุทธศาสตร์ที่ 2 การส่งเสริมคุณภาพชีวิต : ยุทธศาสตร์ที่ 6 การอนุรักษ์ ฟื้นฟูเผยแพร่ ศิลปวัฒนธรรม จารีตประเพณี ภูมิปัญญาท้องถิ่น

3. ยุทธศาสตร์การพัฒนาด้านคุณภาพชีวิต

3.7แผนงานการศาสนาวัฒนธรรมและนันทนาการ

ที่	โครงการ	วัตถุประสงค์	เป้าหมาย (ผลผลิตของโครงการ)	งบประมาณและที่ผ่านมา					ตัวชี้วัด (KPI)	ผลลัพธ์ ที่คาดว่าจะ ได้รับ	หน่วยงาน รับผิดชอบ
				2561 (บาท)	2562 (บาท)	2563 (บาท)	2564 (บาท)	2565 (บาท)			
9	ฝึกอบรมผู้ทาง ศาสนา และ ศาสนพิธี (จากการประชุม ประชาคมระดับ ชุมชนหรือระดับ เทศบาล)	1. เพื่อเสริมสร้างและ พัฒนาศักยภาพให้ ผู้นำชุมชน ผู้นำทาง ศาสนามีความรู้ ใน การปฏิบัติศาสนกิจ ตามขนบธรรมเนียม ประเพณี 2.เพื่อส่งเสริมความรู้ ความเข้าใจการ ปฏิบัติงานร่วมกัน ระหว่างองค์กรทาง ศาสนาและหน่วยงาน ภาครัฐ 3.เพื่อเป็นการสร้าง เครือข่ายรวมกันใน การแก้ไขปัญหาและ พัฒนาพื้นที่	<u>ผลผลิต</u> 1.กิจกรรมฝึกอบรมพัฒนา ศักยภาพให้ผู้นำชุมชน ผู้นำ ทางศาสนา <u>สถานที่ดำเนินการ</u> เทศบาลตำบลนาจะหลวย กำหนด <u>กลุ่มเป้าหมาย</u> ผู้นำทางศาสนา ผู้นำชุมชน และประชาชนที่สนใจ จำนวน 50 คน	30,000.00	30,000.00	30,000.00	30,000.00	30,000.00	<u>เชิงปริมาณ</u> 1.ผู้เข้าร่วมอบรมมี ความรู้ในการประกอบ พิธีกรรมทางศาสนา จารีต ประเพณีร้อยละ 20 <u>เชิงคุณภาพ</u> 2.ผู้เข้าร่วมอบรม สามารถนำความรู้ไป พัฒนาชุมชนของตนเอง เป็น เพิ่มขึ้นร้อยละ 60	1.ผู้เข้าร่วมอบรมเป นผู้นำศาสนาที่มี ความรู้รอบด้าน 2.ผู้เข้าร่วมอบรม สามารถประกอบ พิธีกรรมทาง ศาสนาได้อย่าง ถูกต้องตามจารีต ประเพณีที่ปฏิบัติ สืบทอดกันมาอย่าง ยาวนาน 3.ชุมชนเกิดสันติสุข อย่างยั่งยืนต่อไป	กอง การศึกษา

รายละเอียดโครงการพัฒนา
แผนพัฒนาท้องถิ่น(พ.ศ.2561-2565)
สำหรับองค์กรปกครองส่วนท้องถิ่นดำเนินการ

เทศบาลตำบลนาจะหลวย อำเภอนาจะหลวย จังหวัดอุบลราชธานี

ก. ยุทธศาสตร์จังหวัดอุบลราชธานี: ยุทธศาสตร์ที่ 1 การพัฒนาคุณภาพชีวิตที่ดีและการเสริมสร้างความเข้มแข็งชุมชน

ข. ยุทธศาสตร์การพัฒนาขององค์กรปกครองส่วนท้องถิ่น ในเขตจังหวัดอุบลราชธานี: ยุทธศาสตร์ที่ 2 การส่งเสริมคุณภาพชีวิต : ยุทธศาสตร์ที่ 6 การอนุรักษ์ ฟื้นฟูเผยแพร่ ศิลปวัฒนธรรม จารีตประเพณี ภูมิปัญญาท้องถิ่น

3. ยุทธศาสตร์การพัฒนาด้านคุณภาพชีวิต

3.7แผนงานการศาสนาวัฒนธรรมและนันทนาการ

ที่	โครงการ	วัตถุประสงค์	เป้าหมาย (ผลผลิตของโครงการ)	งบประมาณและที่ผ่านมา					ตัวชี้วัด (KPI)	ผลลัพธ์ ที่คาดว่าจะได้รับ	หน่วยงาน รับผิดชอบ	
				2561 (บาท)	2562 (บาท)	2563 (บาท)	2564 (บาท)	2565 (บาท)				
10	จัดการแข่งขันกีฬาภูจองคำด้านยาเสพติด (จากการประชุมประชาคมระดับชุมชนตำบลหรือระดับเทศบาล และจากแผนชุมชนของชุมชนศรีพรหมชุมชนห้วยชันเหนือ ชุมชนกลางเมือง ชุมชนห้วยโลก)	เพื่อส่งเสริมความรักความสามัคคีเป็นน้ำหนึ่งอันเดียวกันของประชาชน	- ผลผลิต จัดการแข่งขันกีฬาภูจองคำด้านยาเสพติด มีประชาชนสนใจส่งทีมเข้าแข่งขันจำนวนไม่น้อยกว่า 20 ทีม/ปี - สถานที่ดำเนินการสนามหน้าที่ว่าการอำเภอนาจะหลวย และสนามหน้าสำนักงานเทศบาลตำบลนาจะหลวย (หลังเก่า)หรือตามที่เทศบาลตำบลนาจะหลวยกำหนดเป็นพื้นที่แข่งขัน - กลุ่มเป้าหมายเยาวชนในเขตเทศบาลตำบลนาจะหลวยประชาชนที่สนใจและผู้มีส่วนร่วม	220,000.00 (2560:220,000.00) (2559:220,000.00) (2558:200,000.00) (2557:200,000.00)	220,000.00	220,000.00	220,000.00	220,000.00	220,000.00	<u>เชิงปริมาณ</u> 1.ประชาชนส่งทีมเข้าร่วมแข่งขันเพิ่มขึ้นร้อยละ 20 <u>เชิงคุณภาพ</u> 2.คดียาเสพติดลดลงไม่น้อยกว่าร้อยละ 80	เกิดความรักความสามัคคีเป็นน้ำหนึ่งอันเดียวกันและเกิดพลังเข้มแข็งในการต่อต้านยาเสพติดของประชาชนในเขตเทศบาลตำบลนาจะหลวย	กองการศึกษา

รายละเอียดโครงการพัฒนา
แผนพัฒนาท้องถิ่น(พ.ศ.2561-2565)
สำหรับองค์กรปกครองส่วนท้องถิ่นดำเนินการ

แบบ ผ 02

เทศบาลตำบลนาจะหลวย อำเภอนาจะหลวย จังหวัดอุบลราชธานี

ก. ยุทธศาสตร์จังหวัดอุบลราชธานี: ยุทธศาสตร์ที่ 1 การพัฒนาคุณภาพชีวิตที่ดีและการเสริมสร้างความเข้มแข็งชุมชน

ข. ยุทธศาสตร์การพัฒนาขององค์กรปกครองส่วนท้องถิ่น ในเขตจังหวัดอุบลราชธานี: ยุทธศาสตร์ที่ 2 การส่งเสริมคุณภาพชีวิต : ยุทธศาสตร์ที่ 6 การอนุรักษ์ ฟื้นฟูเผยแพร่ ศิลปวัฒนธรรม จารีตประเพณี ภูมิปัญญาท้องถิ่น

3. ยุทธศาสตร์การพัฒนาด้านคุณภาพชีวิต

3.7แผนงานการศาสนาวัฒนธรรมและนันทนาการ

ที่	โครงการ	วัตถุประสงค์	เป้าหมาย (ผลผลิตของโครงการ)	งบประมาณและที่ผ่านมา					ตัวชี้วัด (KPI)	ผลลัพธ์ ที่คาดว่าจะได้รับ	หน่วยงาน รับผิดชอบ
				2561 (บาท)	2562 (บาท)	2563 (บาท)	2564 (บาท)	2565 (บาท)			
11	จัดการแข่งขันกีฬาไทยสี่เผ่าชาวกุ่ม เทศบาลตำบล ยาสะพัตติ (จากการประชุมประชาคมระดับชุมชนตำบลหรือระดับเทศบาล และจากแผนชุมชนของชุมชนศรีพรหม ชุมชนห้วยชัน เหนือ ชุมชนกลางเมือง ชุมชนหลักเมือง 1 ชุมชนหลักเมือง 2)	เพื่อให้ชุมชนในเขตเทศบาลตำบลนาจะหลวยมีความรัก ความสามัคคีเป็นน้ำหนึ่งอันเดียวกันของชุมชน	- ผลผลิต จัดการแข่งขันกีฬาไทยสี่เผ่าชาวกุ่ม เทศบาลตำบล ยาสะพัตติ มีชุมชนสนใจส่งทีมเข้าแข่งขันจำนวนไม่น้อยกว่า 20 ทีม:ปี - สถานที่ดำเนินการสนามหน้าสำนักงานเทศบาลตำบลนาจะหลวย(หลังเก่า) หรือตามที่เทศบาลตำบลนาจะหลวยกำหนดเป็นพื้นที่แข่งขัน - กลุ่มเป้าหมายเยาวชน ประชาชนในเขตเทศบาลตำบลนาจะหลวยและผู้มีส่วนร่วม	200,000.00 (2561:200,000.00) (2560:200,000.00) (2559:200,000.00) (2558:228,000.00) (2557:228,000.00)	200,000.00 -	200,000.00	200,000.00	200,000.00	<u>เชิงปริมาณ</u> 1.ชุมชนส่งทีมเข้าร่วมแข่งขันเพิ่มขึ้นร้อยละ 20 <u>เชิงคุณภาพ</u> 2.ศติยาเสพตติลดลงไม่น้อยกว่าร้อยละ 80	เกิดความรัก ความสามัคคี เป็นน้ำหนึ่งอันเดียวกัน และเกิดพลังเข้มแข็งในการต่อต้าน ยาเสพตติของชุมชนในเขตเทศบาลตำบลนาจะหลวย	กองการศึกษา

รายละเอียดโครงการพัฒนา
แผนพัฒนาท้องถิ่น(พ.ศ.2561-2565)
สำหรับองค์กรปกครองส่วนท้องถิ่นดำเนินการ

แบบ ผ 02

เทศบาลตำบลนาจะหลวย อำเภอนาจะหลวย จังหวัดอุบลราชธานี

ก. ยุทธศาสตร์จังหวัดอุบลราชธานี: ยุทธศาสตร์ที่ 1 การพัฒนาคุณภาพชีวิตที่ดีและการเสริมสร้างความเข้มแข็งชุมชน

ข. ยุทธศาสตร์การพัฒนาขององค์กรปกครองส่วนท้องถิ่น ในเขตจังหวัดอุบลราชธานี: ยุทธศาสตร์ที่ 2 การส่งเสริมคุณภาพชีวิต : ยุทธศาสตร์ที่ 6 การอนุรักษ์ ฟื้นฟูเผยแพร่ ศิลปวัฒนธรรม จารีตประเพณี ภูมิปัญญาท้องถิ่น

3. ยุทธศาสตร์การพัฒนาด้านคุณภาพชีวิต

3.7แผนงานการศาสนาวัฒนธรรมและนันทนาการ

ที่	โครงการ	วัตถุประสงค์	เป้าหมาย (ผลผลิตของโครงการ)	งบประมาณและที่ผ่านมา					ตัวชี้วัด (KPI)	ผลลัพธ์ ที่คาดว่าจะ ได้รับ	หน่วยงาน รับผิดชอบ	
				2561 (บาท)	2562 (บาท)	2563 (บาท)	2564 (บาท)	2565 (บาท)				
12	ปรับปรุงลานกีฬา ชุมชนและ ส่งเสริมกีฬา สำหรับชุมชนใน เขตเทศบาล ตำบลนาจะหลวย (จากการประชุม ประชาคมระดับ ชุมชนตำบลหรือ ระดับเทศบาล)	เพื่อให้ประชาชนใน ชุมชนมีวิสตุกีฬาใช้ เข้าร่วมกิจกรรมเล่น กีฬาเชื่อม สัมพันธ์ไมตรี ระหว่างกัน	- ผลผลิต ปรับปรุงลานกีฬา ชุมชนและส่งเสริมกีฬา จำนวนไม่น้อยกว่า 6 ชุมชน :ปี - สถานที่ดำเนินการ สำนักงานเทศบาลตำบล นาจะหลวย หรือศาลา เอนกประสงค์ประจำชุมชน หรือตามที่เทศบาลกำหนด - กลุ่มเป้าหมายเยาวชนใน เขตเทศบาลตำบล นาจะหลวย ประชาชน ที่สนใจ และผู้มีส่วนร่วม	80,000.00 (2561:70,000.00) (2560:70,000.00) (2559:70,000.00) (2558:70,000.00) (2557:70,000.00)	80,000.00	80,000.00	80,000.00	80,000.00	80,000.00	<u>เชิงปริมาณ</u> 1.วิสตุกีฬาเป็นไป ตามคุณสมบัติที่ กำหนด ร้อยละ 100 <u>เชิงคุณภาพ</u> 2.สอดคล้องกับ ความต้องการใช้ ประโยชน์ของ ประชาชนเพิ่มขึ้น ไม่น้อยกว่าร้อยละ 80	เกิดความรัก ความสามัคคี เป็นน้ำหนึ่ง อันเดียวกัน มีสัมพันธ์ไมตรี ที่ดีระหว่างกัน ของประชาชน ในชุมชน	กอง การศึกษา

รายละเอียดโครงการพัฒนา
แผนพัฒนาท้องถิ่น(พ.ศ.2561-2565)
สำหรับองค์กรปกครองส่วนท้องถิ่นดำเนินการ

แบบ ผ 02

เทศบาลตำบลนาจะหลวย อำเภอนาจะหลวย จังหวัดอุบลราชธานี

- ก. ยุทธศาสตร์จังหวัดอุบลราชธานี: ยุทธศาสตร์ที่ 1 การพัฒนาคุณภาพชีวิตที่ดีและการเสริมสร้างความเข้มแข็งชุมชน
- ข. ยุทธศาสตร์การพัฒนาขององค์กรปกครองส่วนท้องถิ่น ในเขตจังหวัดอุบลราชธานี: ยุทธศาสตร์ที่ 2 การส่งเสริมคุณภาพชีวิต : ยุทธศาสตร์ที่ 6 การอนุรักษ์ ฟื้นฟูเผยแพร่ ศิลปวัฒนธรรม จารีตประเพณี ภูมิปัญญาท้องถิ่น
3. ยุทธศาสตร์การพัฒนาด้านคุณภาพชีวิต
- 3.7แผนงานการศาสนาวัฒนธรรมและนันทนาการ

ที่	โครงการ	วัตถุประสงค์	เป้าหมาย (ผลผลิตของโครงการ)	งบประมาณและที่ผ่านมา					ตัวชี้วัด (KPI)	ผลลัพธ์ ที่คาดว่าจะได้รับ	หน่วยงาน รับผิดชอบ
				2561 (บาท)	2562 (บาท)	2563 (บาท)	2564 (บาท)	2565 (บาท)			
13	ห้องเรียนวัยเก๋า วัยทีน วัยละอ่อน (จากการประชุม ประชาคมระดับ ชุมชนและระดับ ชุมชนตำบล)	1.เพื่อส่งเสริมการมีส่วนร่วมของเด็ก และเยาวชนใน ชุมชนเทศบาลตำบล นาจะหลวย 2. เพื่อให้เด็กและ เยาวชนมีกิจกรรม พื้นที่สร้างสรรค์และ เกิดการมีส่วนร่วมใน การพัฒนาชุมชน	- ผลผลิต เด็กและเยาวชน มีกิจกรรมสร้างสรรค์ในช่วง ปิดภาคเรียน มีห้องเรียนที่ ส่งเสริมพัฒนา และทักษะ ด้านศิลปะ เช่น วาดภาพ ระบายสี ปั้นดินน้ำมัน ฯ - <u>สถานที่ดำเนินการ</u> สำนักงานเทศบาลตำบล นาจะหลวย(หลังเก่า) - <u>กลุ่มเป้าหมาย</u> สภาเด็กและเยาวชน เทศบาลตำบลนาจะหลวย จำนวน 100 คน	-	10,000.00	10,000.00	10,000.00	10,000.00	<u>เชิงปริมาณ</u> 1.สภาเด็กและ เยาวชนเทศบาล ตำบล นาจะหลวย จำนวน 100 คน <u>เชิงคุณภาพ</u> เพื่อพัฒนา ศักยภาพเด็กและ เยาวชนให้มี ความรู้ทักษะใน การจัดกิจกรรม พัฒนาเด็กและ เยาวชน เพิ่มขึ้น ร้อยละ 80	เพื่อพัฒนา ศักยภาพเด็ก และเยาวชนให้ มีความรู้ทักษะ ในการจัด กิจกรรมพัฒนา เด็กและ เยาวชน	กอง การศึกษา

รายละเอียดโครงการพัฒนา
แผนพัฒนาท้องถิ่น(พ.ศ.2561-2565)
สำหรับองค์กรปกครองส่วนท้องถิ่นดำเนินการ

แบบ ผ 02

เทศบาลตำบลนาจะหลวย อำเภอนาจะหลวย จังหวัดอุบลราชธานี

ก. ยุทธศาสตร์จังหวัดอุบลราชธานี: ยุทธศาสตร์ที่ 1 การพัฒนาคุณภาพชีวิตที่ดีและการเสริมสร้างความเข้มแข็งชุมชน

ข. ยุทธศาสตร์การพัฒนาขององค์กรปกครองส่วนท้องถิ่น ในเขตจังหวัดอุบลราชธานี: ยุทธศาสตร์ที่ 2 การส่งเสริมคุณภาพชีวิต : ยุทธศาสตร์ที่ 6 การอนุรักษ์ ฟื้นฟูเผยแพร่ ศิลปวัฒนธรรม จารีตประเพณี ภูมิปัญญาท้องถิ่น

3. ยุทธศาสตร์การพัฒนาด้านคุณภาพชีวิต

3.7แผนงานการศาสนาวัฒนธรรมและนันทนาการ

ที่	โครงการ	วัตถุประสงค์	เป้าหมาย (ผลผลิตของโครงการ)	งบประมาณและที่ผ่านมา					ตัวชี้วัด (KPI)	ผลลัพธ์ ที่คาดว่าจะได้รับ	หน่วยงาน รับผิดชอบ
				2561 (บาท)	2562 (บาท)	2563 (บาท)	2564 (บาท)	2565 (บาท)			
14	To Be Number One	เพื่อให้เด็กและเยาวชนในเขตเทศบาลตำบลนาจะหลวยมีพื้นที่ในการแสดงออกในเชิงสร้างสรรค์ และมีศูนย์ให้ความช่วยเหลือด้านเด็กและเยาวชน	- <u>ผลผลิต</u> เด็กและเยาวชนในเขตเทศบาลตำบลนาจะหลวย มีผู้เข้าร่วมกิจกรรมไม่น้อยกว่าร้อยละ 50 - <u>สถานที่ดำเนินการ</u> ศูนย์ประสานงานสภาเด็กและเยาวชนเทศบาลตำบลนาจะหลวย หรือตามที่เทศบาลตำบลนาจะหลวย กำหนด - <u>กลุ่มเป้าหมาย</u> เด็ก และเยาวชนในเขตเทศบาลตำบลนาจะหลวย	-	10,000.00	10,000.00	10,000.00	10,000.00	<u>เชิงปริมาณ</u> 1.สภาเด็กและเยาวชนเทศบาลตำบลนาจะหลวย จำนวน 100 คน <u>เชิงคุณภาพ</u> 2.เพื่อพัฒนาศักยภาพเด็กและเยาวชนให้มีความรู้ทักษะในการจัดกิจกรรมพัฒนาเด็กและเยาวชน เพิ่มขึ้น ร้อยละ 80	เพื่อพัฒนาศักยภาพเด็กและเยาวชนให้มีความรู้ทักษะในการจัดกิจกรรมพัฒนาเด็กและเยาวชน	กองการศึกษา

รายละเอียดโครงการพัฒนา
แผนพัฒนาท้องถิ่น(พ.ศ.2561-2565)
สำหรับองค์กรปกครองส่วนท้องถิ่นดำเนินการ

แบบ ผ 02

เทศบาลตำบลนาจะหลวย อำเภอนาจะหลวย จังหวัดอุบลราชธานี

ก. ยุทธศาสตร์จังหวัดอุบลราชธานี: ยุทธศาสตร์ที่ 1 การพัฒนาคุณภาพชีวิตที่ดีและการเสริมสร้างความเข้มแข็งชุมชน

ข. ยุทธศาสตร์การพัฒนาขององค์กรปกครองส่วนท้องถิ่น ในเขตจังหวัดอุบลราชธานี: ยุทธศาสตร์ที่ 2 การส่งเสริมคุณภาพชีวิต : ยุทธศาสตร์ที่ 6 การอนุรักษ์ ฟื้นฟูเผยแพร่ ศิลปวัฒนธรรม จารีตประเพณี ภูมิปัญญาท้องถิ่น

3. ยุทธศาสตร์การพัฒนาด้านคุณภาพชีวิต

3.7แผนงานการศาสนาวัฒนธรรมและนันทนาการ

ที่	โครงการ	วัตถุประสงค์	เป้าหมาย (ผลผลิตของโครงการ)	งบประมาณและที่ผ่านมา					ตัวชี้วัด (KPI)	ผลลัพธ์ ที่คาดว่าจะได้รับ	หน่วยงาน รับผิดชอบ
				2561 (บาท)	2562 (บาท)	2563 (บาท)	2564 (บาท)	2565 (บาท)			
15	ฮีตลีบสอง คองลีบสี่	เพื่อให้ประชาชนมีส่วนร่วมในการอนุรักษ์วัฒนธรรมตามประเพณี ฮีตลีบสอง คองลีบสี่	- ผลผลิต จำนวนประชาชนและผู้มีส่วนร่วมในการอนุรักษ์วัฒนธรรมตามประเพณี ฮีตลีบสอง คองลีบสี่ เข้าร่วมกิจกรรมไม่น้อยกว่า 500 คน:ปี - สถานที่ดำเนินการ สำนักงานเทศบาลตำบลนาจะหลวย - กลุ่มเป้าหมาย ประชาชนในเขตเทศบาลตำบลนาจะหลวย หน่วยงานราชการ เอกชน รัฐวิสาหกิจ อปท.ในเขตอำเภอ นาจะหลวย	-	-	200,000.00	200,000.00	200,000.00	เชิงปริมาณ 1.ประชาชนในเขตเทศบาลและมีผู้เข้าร่วมเพิ่มขึ้นร้อยละ 20 เชิงคุณภาพ 2.ประชาชนตระหนักในการวางแผนวัฒนธรรม ประเพณีเพิ่มเติมไม่ต่ำกว่าร้อยละ 80	ประชาชนมีส่วนร่วมกับองค์กรปกครองส่วนท้องถิ่นในการอนุรักษ์สืบสานประเพณีอันดีงามและสร้างพลังความสามัคคีปรองดองในหมู่คณะ	กองการศึกษา
รวม 14 โครงการ				2,720,000.00	2,940,000.00	3,390,000.00	3,390,000.00	3,390,000.00			

รายละเอียดโครงการพัฒนา
แผนพัฒนาท้องถิ่น(พ.ศ.2561-2565)
สำหรับองค์กรปกครองส่วนท้องถิ่นดำเนินการ

แบบ ผ 02

เทศบาลตำบลนาจะหลวย อำเภอนาจะหลวย จังหวัดอุบลราชธานี

ก. ยุทธศาสตร์จังหวัดอุบลราชธานี: ยุทธศาสตร์ที่ 1 การพัฒนาคุณภาพชีวิตที่ดีและการเสริมสร้างความเข้มแข็งชุมชน

ข. ยุทธศาสตร์การพัฒนาขององค์กรปกครองส่วนท้องถิ่น ในเขตจังหวัดอุบลราชธานี: ยุทธศาสตร์ที่ 2 การส่งเสริมคุณภาพชีวิต : ยุทธศาสตร์ที่ 6 การอนุรักษ์ ฟื้นฟูเผยแพร่ ศิลปวัฒนธรรม จารีตประเพณี ภูมิปัญญาท้องถิ่น

3. ยุทธศาสตร์การพัฒนาด้านคุณภาพชีวิต

3.8แผนงานงบกลาง

ที่	โครงการ	วัตถุประสงค์	เป้าหมาย (ผลผลิตของโครงการ)	งบประมาณและที่ผ่านมา					ตัวชี้วัด (KPI)	ผลลัพธ์ ที่คาดว่าจะ ได้รับ	หน่วยงาน รับผิดชอบ
				2561 (บาท)	2562 (บาท)	2563 (บาท)	2564 (บาท)	2565 (บาท)			
1	สร้างหลักประกัน ด้านรายได้แก่ ผู้สูงอายุ(เบี้ยยัง ชีพผู้สูงอายุ) (จากการประชุม ประชาคมระดับ ชุมชนและระดับ ชุมชนตำบล)	เพื่อให้ผู้สูงอายุใน เขตเทศบาลตำบล นาจะหลวยได้รับ เบี้ยยังชีพอย่าง ทั่วถึง	- ผลผลิต จ่ายเงินเบี้ยยังชีพ ผู้สูงอายุจำนวนไม่น้อยกว่า 800 คน:ปีผู้สูงอายุที่ได้รับ เบี้ยยังชีพผู้สูงอายุ ปี พ.ศ. 2561 จำนวน 924 คน (ปี พ.ศ.2559 มีผู้สูงอายุที่ ขอรับเบี้ยยังชีพ จำนวน 857 คน) - สถานที่ดำเนินการ สำนักงานเทศบาล ตำบลนาจะหลวยธนาคาร ออมสิน หรือตามที่เทศบาล ตำบลนาจะหลวยกำหนด เป็นจุดรับเบี้ยยังชีพ - กลุ่มเป้าหมาย ผู้สูงอายุในเขตเทศบาล ตำบลนาจะหลวย	8,000,000.00	8,500,000.00	9,000,000.00 (2560:6,7,321,200) (2559:6,672,000.00) (2558:6,417,600.00) (2557:6,392,400.00)	9,500,000.00	10,000,000.00	<u>เชิงปริมาณ</u> 1.ผู้สูงอายุได้รับ เบี้ย ยังชีพตรงตาม กำหนดเวลา ร้อยละ 100 <u>เชิงคุณภาพ</u> 2.ปัญหาสุขภาพ ผู้สูงอายุลดลง ไม่น้อยกว่า ร้อยละ 70	ผู้สูงอายุในเขต เทศบาลตำบล นาจะหลวย ได้รับเบี้ย ยังชีพอย่าง ทั่วถึงและ พอใจในการ บริการของ เทศบาลตำบล นาจะหลวย	งานพัฒนา ชุมชนและ สวัสดิการ สังคม/ สำนักปลัด เทศบาล (1.นายปะเวช วงษ์ไทย 2.นางชุลีพร ไกรปราบ 3.น.ส.วนิดา บัวสะพาน)

รายละเอียดโครงการพัฒนา
แผนพัฒนาท้องถิ่น(พ.ศ.2561-2565)
สำหรับองค์กรปกครองส่วนท้องถิ่นดำเนินการ

เทศบาลตำบลนาจะหลวย อำเภอนาจะหลวย จังหวัดอุบลราชธานี

- ก. ยุทธศาสตร์จังหวัดอุบลราชธานี: ยุทธศาสตร์ที่ 1 การพัฒนาคุณภาพชีวิตที่ดีและการเสริมสร้างความเข้มแข็งชุมชน
- ข. ยุทธศาสตร์การพัฒนาขององค์กรปกครองส่วนท้องถิ่น ในเขตจังหวัดอุบลราชธานี: ยุทธศาสตร์ที่ 2 การส่งเสริมคุณภาพชีวิต : ยุทธศาสตร์ที่ 6 การอนุรักษ์ ฟื้นฟูเผยแพร่ ศิลปวัฒนธรรม จารีตประเพณี ภูมิปัญญาท้องถิ่น
- 3. ยุทธศาสตร์การพัฒนาด้านคุณภาพชีวิต
- 3.8แผนงานงบกลาง

ที่	โครงการ	วัตถุประสงค์	เป้าหมาย (ผลผลิตของโครงการ)	งบประมาณและที่ผ่านมา					ตัวชี้วัด (KPI)	ผลลัพธ์ ที่คาดว่าจะ ได้รับ	หน่วยงาน รับผิดชอบ
				2561 (บาท)	2562 (บาท)	2563 (บาท)	2564 (บาท)	2565 (บาท)			
2	สวัสดิการเบี้ย ยังชีพผู้พิการ (จากการประชุม ประชาคมระดับ ชุมชนและระดับ เทศบาล)	เพื่อให้ผู้พิการในเขต เทศบาลตำบลนาจะ หลวยได้รับเบี้ยยัง ชีพอย่างทั่วถึง	- ผลผลิต จ่ายเงินเบี้ยยังชีพ ผู้พิการจำนวนไม่น้อยกว่า 120 คน:ปีจำนวนผู้พิการที่ จะได้รับเบี้ยยังชีพ ที่ได้รับ ปี พ.ศ. 2561 จำนวน 210 คน (ปี พ.ศ.2560 มีผู้พิการที่ ขอรับเบี้ยยังชีพ จำนวน 184 คน) - สถานที่ดำเนินการ สำนักงานเทศบาล ตำบลนาจะหลวยธนาคาร ออมสิน หรือตามที่เทศบาล ตำบลนาจะหลวยกำหนด เป็นจุดรับเบี้ยยังชีพ	2,054,400.00	2,465,280.00	2,958,336.00 (2560:1,525,480.00) (2559:1,248,000.00) (2558:1,093,000.00) (2557:774,000.00)	3,550,000.00	3,550,000.00	<u>เชิงปริมาณ</u> 1.ผู้พิการได้รับเบี้ย ยังชีพตรงตาม กำหนดเวลา ร้อยละ 100 <u>เชิงคุณภาพ</u> 2.ปัญหาสุขภาพ ผู้พิการลดลง ไม่น้อยกว่า ร้อยละ 70	ผู้พิการในเขต เทศบาลตำบล นาจะหลวย ได้รับเบี้ยยังชีพ อย่างทั่วถึง และพอใจใน การบริการของ เทศบาลตำบล นาจะหลวย	งานพัฒนา ชุมชนและ สวัสดิการ สังคม/ สำนักปลัด เทศบาล (1.นายปะเว วงษ์ไทย 2.นางสุสิทธิ์ ไกรปราบ 3.น.ส.วนิดา บัวสะพาน)

รายละเอียดโครงการพัฒนา
 แผนพัฒนาท้องถิ่น(พ.ศ.2561-2565)
 สำหรับองค์กรปกครองส่วนท้องถิ่นดำเนินการ

เทศบาลตำบลนาจะหลวย อำเภอนาจะหลวย จังหวัดอุบลราชธานี

- ก. ยุทธศาสตร์จังหวัดอุบลราชธานี: ยุทธศาสตร์ที่ 1 การพัฒนาคุณภาพชีวิตที่ดีและการเสริมสร้างความเข้มแข็งชุมชน
- ข. ยุทธศาสตร์การพัฒนาขององค์กรปกครองส่วนท้องถิ่น ในเขตจังหวัดอุบลราชธานี: ยุทธศาสตร์ที่ 2 การส่งเสริมคุณภาพชีวิต : ยุทธศาสตร์ที่ 6 การอนุรักษ์ ฟื้นฟูเผยแพร่ ศิลปวัฒนธรรม จารีตประเพณี ภูมิปัญญาท้องถิ่น
- 3. ยุทธศาสตร์การพัฒนาด้านคุณภาพชีวิต
- 3.8แผนงานงบกลาง

ที่	โครงการ	วัตถุประสงค์	เป้าหมาย (ผลผลิตของโครงการ)	งบประมาณและที่ผ่านมา					ตัวชี้วัด (KPI)	ผลลัพธ์ ที่คาดว่าจะได้รับ	หน่วยงาน รับผิดชอบ
				2561 (บาท)	2562 (บาท)	2563 (บาท)	2564 (บาท)	2565 (บาท)			
		- กลุ่มเป้าหมาย ผู้พิการในเขต เทศบาลตำบล นาจะหลวย									

รายละเอียดโครงการพัฒนา
แผนพัฒนาท้องถิ่น(พ.ศ.2561-2565)
สำหรับองค์กรปกครองส่วนท้องถิ่นดำเนินการ

เทศบาลตำบลนาจะหลวย อำเภอนาจะหลวย จังหวัดอุบลราชธานี

- ก. ยุทธศาสตร์จังหวัดอุบลราชธานี: ยุทธศาสตร์ที่ 1 การพัฒนาคุณภาพชีวิตที่ดีและการเสริมสร้างความเข้มแข็งชุมชน
 ข. ยุทธศาสตร์การพัฒนาขององค์กรปกครองส่วนท้องถิ่น ในเขตจังหวัดอุบลราชธานี: ยุทธศาสตร์ที่ 2 การส่งเสริมคุณภาพชีวิต : ยุทธศาสตร์ที่ 6 การอนุรักษ์ ฟื้นฟูเผยแพร่ ศิลปวัฒนธรรม จารีตประเพณี ภูมิปัญญาท้องถิ่น
 3. ยุทธศาสตร์การพัฒนาด้านคุณภาพชีวิต
 3.8แผนงานงบกลาง

ที่	โครงการ	วัตถุประสงค์	เป้าหมาย (ผลผลิตของโครงการ)	งบประมาณและที่ผ่านมา					ตัวชี้วัด (KPI)	ผลลัพธ์ ที่คาดว่าจะ ได้รับ	หน่วยงาน รับผิดชอบ	
				2561 (บาท)	2562 (บาท)	2563 (บาท)	2564 (บาท)	2565 (บาท)				
3	สวัสดิการผู้ป่วย เอดส์ (จากการประชุม ประชาคมระดับ ชุมชนและระดับ เทศบาล)	เพื่อให้ผู้ป่วยเอดส์ใน เขตเทศบาลตำบล นาจะหลวยได้รับ เบี้ยยังชีพอย่าง ทั่วถึง	- ผลผลิตจ่ายเงินเบี้ยยังชีพ ผู้ป่วยเอดส์จำนวน ไม่น้อย กว่า 30 คน:ปีจำนวนผู้ป่วย เอดส์ที่จะได้รับเบี้ยยังชีพ (ปี พ.ศ.2561 มีผู้ป่วยเอดส์ จำนวน 21 คน) - สถานที่ดำเนินการ สำนักงานเทศบาล ตำบลนาจะหลวยธนาคาร ออมสิน หรือตามที่เทศบาล ตำบลนาจะหลวยกำหนด เป็นจุดรับเบี้ยยังชีพ - กลุ่มเป้าหมาย ผู้ป่วยเอดส์ในเขตเทศบาล ตำบลนาจะหลวย	156,000.00 (2560:156,000.00) (2559:156,000.00) (2558:155,500.00) (2557:114,000.00)	156,000.00	156,000.00	156,000.00	156,000.00	156,000.00	<u>เชิงปริมาณ</u> 1.ผู้ป่วยเอดส์ได้รับ เบี้ยยังชีพตรงตาม กำหนดเวลา ร้อยละ 100 <u>เชิงคุณภาพ</u> 2.ปัญหาสุขภาพ ผู้ป่วยเอดส์ลดลง ไม่น้อยกว่าร้อยละ 70	ผู้ป่วยเอดส์ใน เขตเทศบาล ตำบล นาจะหลวย ได้รับเบี้ยยังชีพ อย่างทั่วถึง และพอใจใน การบริการของ เทศบาลตำบล นาจะหลวย	งานพัฒนา ชุมชนและ สวัสดิการ สังคม/ สำนักปลัด เทศบาล (1.นายปะเวช วงษ์ไทย 2.นางชุลีพร ไกรปราบ 3.น.ส.วนิดา บัวสะพาน)

รายละเอียดโครงการพัฒนา
แผนพัฒนาท้องถิ่น(พ.ศ.2561-2565)
สำหรับองค์กรปกครองส่วนท้องถิ่นดำเนินการ

เทศบาลตำบลนาจะหลวย อำเภอนาจะหลวย จังหวัดอุบลราชธานี

ก. ยุทธศาสตร์จังหวัดอุบลราชธานี: ยุทธศาสตร์ที่ 1 การพัฒนาคุณภาพชีวิตที่ดีและการเสริมสร้างความเข้มแข็งชุมชน

ข. ยุทธศาสตร์การพัฒนาขององค์กรปกครองส่วนท้องถิ่น ในเขตจังหวัดอุบลราชธานี: ยุทธศาสตร์ที่ 2 การส่งเสริมคุณภาพชีวิต : ยุทธศาสตร์ที่ 6 การอนุรักษ์ ฟื้นฟูเผยแพร่ ศิลปวัฒนธรรม จารีตประเพณี ภูมิปัญญาท้องถิ่น

3. ยุทธศาสตร์การพัฒนาด้านคุณภาพชีวิต

3.8แผนงานงบบกลาง

ที่	โครงการ	วัตถุประสงค์	เป้าหมาย (ผลผลิตของโครงการ)	งบประมาณและที่ผ่านมา					ตัวชี้วัด (KPI)	ผลลัพธ์ ที่คาดว่าจะ ได้รับ	หน่วยงาน รับผิดชอบ
				2561 (บาท)	2562 (บาท)	2563 (บาท)	2564 (บาท)	2565 (บาท)			
4	อุดหนุนเพื่อการเลี้ยงดูเด็กแรกเกิด	1.เพื่อจัดสวัสดิการพื้นฐานและเป็นหลักประกันสิทธิขั้นพื้นฐานให้เด็กแรกเกิดให้ได้รับการเลี้ยงดูที่มีคุณภาพ 2.เพื่อเป็นการคุ้มครองทางสังคมเพื่อลดความเหลื่อมล้ำ 3.เป็นมาตรการให้พ่อแม่ นำเด็กเข้าสู่ระบบบริการของรัฐเพื่อให้เด็กได้รับการดูแลให้มีคุณภาพชีวิตที่ดีอย่างเป็นระบบ	- <u>ผลผลิต</u> - เด็กแรกเกิดตั้งแต่วันที่ 1 ตุลาคม 2558 เป็นต้นไปจนอายุครบ 6 ปี - เด็กที่มีคุณสมบัติตามระเบียบกรมกิจการเด็กและเยาวชนว่าด้วยหลักเกณฑ์การจ่ายเงินอุดหนุนเพื่อการเลี้ยงดูเด็กแรกเกิด พ.ศ. 2561,พ.ศ. 2562, พ.ศ..2563 - เด็กอาศัยอยู่กับผู้ปกครองที่อยู่ในครัวเรือนที่มีรายได้น้อย (ข้อมูลเด็กแรกเกิด ณ วันที่ 30 ตุลาคม 2562 จำนวน 316 คน)	2,275,200.00	2,275,200.00	2,275,200.00	2,275,200.00	2,275,200.00	<u>เชิงปริมาณ</u> 1.เด็กแรกเกิดที่มีคุณสมบัติตามระเบียบได้รับสวัสดิการ ร้อยละ 100 <u>เชิงคุณภาพ</u> 1.เด็กสามารถเข้าถึงบริการของภาครัฐด้านสาธารณสุขเพิ่มขึ้นร้อยละ 80 2.ลดภาระค่าใช้จ่ายในครัวเรือน	1.เด็กสามารถเข้าถึงบริการของภาครัฐด้านคุณภาพชีวิตที่ดี	งานพัฒนาชุมชนและสวัสดิการสังคม/สำนักปลัดเทศบาล (นางกมลวรรณ อูร์ักษ์)

รายละเอียดโครงการพัฒนา
แผนพัฒนาท้องถิ่น(พ.ศ.2561-2565)
สำหรับองค์กรปกครองส่วนท้องถิ่นดำเนินการ

เทศบาลตำบลนาจะหลวย อำเภอนาจะหลวย จังหวัดอุบลราชธานี

- ก. ยุทธศาสตร์จังหวัดอุบลราชธานี: ยุทธศาสตร์ที่ 1 การพัฒนาคุณภาพชีวิตที่ดีและการเสริมสร้างความเข้มแข็งชุมชน
- ข. ยุทธศาสตร์การพัฒนาขององค์กรปกครองส่วนท้องถิ่น ในเขตจังหวัดอุบลราชธานี: ยุทธศาสตร์ที่ 2 การส่งเสริมคุณภาพชีวิต : ยุทธศาสตร์ที่ 6 การอนุรักษ์ ฟื้นฟูเผยแพร่ ศิลปวัฒนธรรม จารีตประเพณี ภูมิปัญญาท้องถิ่น
- 3. ยุทธศาสตร์การพัฒนาด้านคุณภาพชีวิต
- 3.8แผนงานงบกลาง

ที่	โครงการ	วัตถุประสงค์	เป้าหมาย (ผลผลิตของโครงการ)	งบประมาณและที่ผ่านมา					ตัวชี้วัด (KPI)	ผลลัพธ์ ที่คาดว่าจะได้รับ	หน่วยงาน รับผิดชอบ
				2561 (บาท)	2562 (บาท)	2563 (บาท)	2564 (บาท)	2565 (บาท)			
		4.เพื่อส่งเสริมให้เด็กแรกเกิดและปฐมวัย มีพัฒนาการเหมาะสมตามวัยซึ่งเป็นพื้นฐานสำคัญในการพัฒนาอย่างต่อเนื่องในช่วงวัยอื่นๆ	- สถานที่ดำเนินการ สำนักงานเทศบาลตำบลนาจะหลวย - กลุ่มเป้าหมาย เด็กแรกเกิดที่มีคุณสมบัติตามระเบียบในเขตเทศบาลที่เกิดขึ้นตั้งแต่เดือน ตุลาคม 2558 จำนวน 316 ราย								

รายละเอียดโครงการพัฒนา
แผนพัฒนาท้องถิ่น(พ.ศ.2561-2565)
สำหรับองค์กรปกครองส่วนท้องถิ่นดำเนินการ

เทศบาลตำบลนาจะหลวย อำเภอนาจะหลวย จังหวัดอุบลราชธานี

- ก. ยุทธศาสตร์จังหวัดอุบลราชธานี: ยุทธศาสตร์ที่ 1 การพัฒนาคุณภาพชีวิตที่ดีและการเสริมสร้างความเข้มแข็งชุมชน
 ข. ยุทธศาสตร์การพัฒนาขององค์กรปกครองส่วนท้องถิ่น ในเขตจังหวัดอุบลราชธานี: ยุทธศาสตร์ที่ 2 การส่งเสริมคุณภาพชีวิต : ยุทธศาสตร์ที่ 6 การอนุรักษ์ ฟื้นฟูเผยแพร่ ศิลปวัฒนธรรม จารีตประเพณี ภูมิปัญญาท้องถิ่น
 3. ยุทธศาสตร์การพัฒนาด้านคุณภาพชีวิต
 3.8แผนงานงบบกลาง

ที่	โครงการ	วัตถุประสงค์	เป้าหมาย (ผลผลิตของโครงการ)	งบประมาณและที่ผ่านมา					ตัวชี้วัด (KPI)	ผลลัพธ์ ที่คาดว่าจะได้รับ	หน่วยงาน รับผิดชอบ
				2561 (บาท)	2562 (บาท)	2563 (บาท)	2564 (บาท)	2565 (บาท)			
5	อุดหนุนกองทุนหลักประกันสุขภาพในระดับท้องถิ่นหรือพื้นที่ในเขตเทศบาลตำบลนาจะหลวย (จากการประชุมประชาคมระดับชุมชนและระดับชุมชนตำบล)	เพื่อให้ประชาชนได้รับบริการถ้วนหน้า	- ผลผลิต จ่ายเงินสมทบระบบหลักประกันสุขภาพในระดับท้องถิ่นหรือพื้นที่ จำนวนประชาชนที่ได้รับบริการไม่น้อยกว่า 7,000 คน:ปี(พ.ศ.2561 ประชากรในเขตเทศบาลตำบลนาจะหลวย จำนวน 7,378 คน) - สถานที่ดำเนินการ ห้องประชุมเทศบาลตำบลนาจะหลวยหรือสถานที่ที่เทศบาลตำบลนาจะหลวยกำหนดตามความเหมาะสม	200,000.00 (2561:180,000.00) (2560:180,000.00) (2559:190,000.00) (2559:180,000.00) (2558:170,500.00) (2557:160,000.00)	180,000.00	189,000.00	198,450.00	200,000.00	<u>เชิงปริมาณ</u> 1.ประชาชนเข้าร่วมกิจกรรมมากขึ้นร้อยละ 20 <u>เชิงคุณภาพ</u> 2.ปัญหาสุขภาพของประชาชนลดลงไม่น้อยกว่าร้อยละ 70	ประชาชนทุกคนได้รับบริการตามนโยบายหลักประกันสุขภาพถ้วนหน้า	กองสาธารณสุขและสิ่งแวดล้อม

รายละเอียดโครงการพัฒนา
แผนพัฒนาท้องถิ่น(พ.ศ.2561-2565)

แบบ ผ 02

สำหรับองค์กรปกครองส่วนท้องถิ่นดำเนินการ

เทศบาลตำบลนาจะหลวย อำเภอนาจะหลวย จังหวัดอุบลราชธานี

ก. ยุทธศาสตร์จังหวัดอุบลราชธานี: ยุทธศาสตร์ที่ 1 การพัฒนาคุณภาพชีวิตที่ดีและการเสริมสร้างความเข้มแข็งชุมชน

ข. ยุทธศาสตร์การพัฒนาขององค์กรปกครองส่วนท้องถิ่น ในเขตจังหวัดอุบลราชธานี: ยุทธศาสตร์ที่ 2 การส่งเสริมคุณภาพชีวิต : ยุทธศาสตร์ที่ 6 การอนุรักษ์ ฟื้นฟูเผยแพร่ ศิลปวัฒนธรรม จารีตประเพณี ภูมิปัญญาท้องถิ่น

3. ยุทธศาสตร์การพัฒนาด้านคุณภาพชีวิต

3.8แผนงานงบบกลาง

ที่	โครงการ	วัตถุประสงค์	เป้าหมาย (ผลผลิตของโครงการ)	งบประมาณและที่ผ่านมา					ตัวชี้วัด (KPI)	ผลลัพธ์ ที่คาดว่าจะ ได้รับ	หน่วยงาน รับผิดชอบ
				2561 (บาท)	2562 (บาท)	2563 (บาท)	2564 (บาท)	2565 (บาท)			
6	เงินอุดหนุน สำหรับการ ดำเนินงานตาม แนวทางโครงการ พระราชดำริด้าน สาธารณสุข (จากการประชุม ประชาคมระดับ ชุมชนและระดับ ชุมชนตำบล)	เพื่ออุดหนุนกิจกรรม ตามพระราชดำริ ด้านสาธารณสุข	- <u>ผลผลิต</u> เงินอุดหนุน สำหรับการดำ เนินงานตาม แนวทางโครงการ พระราชดำริด้านสาธารณสุข จำนวน 7 ชุมชน ดำเนินโครงการจำนวน 3 โครงการดังนี้ 1. โครงการปรับปรุงภาวะ โภชนาการและสุขภาพ เด็กและผู้สูงอายุในชุมชน 2. โครงการควบคุมโรคขาด สารไอโอดีนในชุมชน 3. โครงการชุมชนร่วมมือ ป้องกันโรคไข้เลือดออกใน ชุมชน	-	140,000.00	140,000.00	140,000.00	140,000.00	<u>เชิงปริมาณ</u> 1.ประชาชนได้รับ บริการเพิ่มขึ้น ร้อยละ 20 <u>เชิงคุณภาพ</u> 2.ปัญหาสุขภาพ ของประชาชน ลดลง 3.ปริมาณผู้ป่วยที่ เข้ารักษาใน โรงพยาบาลลดลง ไม่น้อยกว่า ร้อยละ 70	ชุมชนได้รับ การสนับสนุน การพัฒนา สาธารณสุขมูล ฐาน	กอง สาธารณสุข และ สิ่งแวดล้อม

รายละเอียดโครงการพัฒนา
แผนพัฒนาท้องถิ่น(พ.ศ.2561-2565)
สำหรับองค์กรปกครองส่วนท้องถิ่นดำเนินการ

แบบ ผ 02

เทศบาลตำบลนาจะหลวย อำเภอนาจะหลวย จังหวัดอุบลราชธานี

ก. ยุทธศาสตร์จังหวัดอุบลราชธานี: ยุทธศาสตร์ที่ 1 การพัฒนาคุณภาพชีวิตที่ดีและการเสริมสร้างความเข้มแข็งชุมชน

ข. ยุทธศาสตร์การพัฒนาขององค์กรปกครองส่วนท้องถิ่น ในเขตจังหวัดอุบลราชธานี: ยุทธศาสตร์ที่ 2 การส่งเสริมคุณภาพชีวิต : ยุทธศาสตร์ที่ 6 การอนุรักษ์ ฟื้นฟูเผยแพร่ ศิลปวัฒนธรรม
จารีตประเพณี ภูมิปัญญาท้องถิ่น

3. ยุทธศาสตร์การพัฒนาด้านคุณภาพชีวิต

3.8แผนงานงบกลาง

ที่	โครงการ	วัตถุประสงค์	เป้าหมาย (ผลผลิตของโครงการ)	งบประมาณและที่ผ่านมา					ตัวชี้วัด (KPI)	ผลลัพธ์ ที่คาดว่าจะได้รับ	หน่วยงาน รับผิดชอบ
				2561 (บาท)	2562 (บาท)	2563 (บาท)	2564 (บาท)	2565 (บาท)			
			- สถานที่ดำเนินการ ภายในเขตเทศบาลตำบล นาจะหลวย -กลุ่มเป้าหมาย อาสาสมัครสาธารณสุข ประจำชุมชน (อสม.)และประชาชน ทั่วไป ภายในเขตเทศบาล ตำบลนาจะหลวย	-							
	รวม 6 โครงการ			12,825,600.00	13,716,480.00	14,718,536.00	15,819,650.00	10,006,321.00			

รายละเอียดโครงการพัฒนา
แผนพัฒนาท้องถิ่น(พ.ศ.2561-2565)
สำหรับองค์กรปกครองส่วนท้องถิ่นดำเนินการ

แบบ ผ 02

เทศบาลตำบลนาจะหลวย อำเภอนาจะหลวย จังหวัดอุบลราชธานี

ก. ยุทธศาสตร์จังหวัดอุบลราชธานี : ยุทธศาสตร์ที่ 4 การจัดการทรัพยากรธรรมชาติและสิ่งแวดล้อม

ข. ยุทธศาสตร์การพัฒนาขององค์กรปกครองส่วนท้องถิ่น ในเขตจังหวัดอุบลราชธานี: ยุทธศาสตร์ที่ 5การบริหารจัดการทรัพยากรธรรมชาติและสิ่งแวดล้อม

4. ยุทธศาสตร์พัฒนาด้านการบริหารจัดการทรัพยากรธรรมชาติและสิ่งแวดล้อม

4.1แผนงานสาธารณสุข

ที่	โครงการ	วัตถุประสงค์	เป้าหมาย (ผลผลิตของโครงการ)	งบประมาณและที่ผ่านมา					ตัวชี้วัด (KPI)	ผลลัพธ์ ที่คาดว่าจะได้รับ	หน่วยงาน รับผิดชอบ
				2561 (บาท)	2562 (บาท)	2563 (บาท)	2564 (บาท)	2565 (บาท)			
1	บริหารจัดการขยะในครัวเรือน (จากการประชุมประชาคมระดับชุมชนตำบลหรือระดับเทศบาล)	เพื่อให้ประชาชนรู้วิธีกำจัดขยะอย่างถูกวิธี ตามหลัก 3 R (Reduce Reuse Recycle)	- <u>ผลผลิต</u> จัดกิจกรรมส่งเสริมความรู้ในการคัดแยกขยะ สำหรับประชาชน 30 คน: ครั้ง: ปี - <u>สถานที่ดำเนินการ</u> ศาลาเอนกประสงค์ประจำชุมชนในเขตเทศบาลตำบลนาจะหลวย - <u>กลุ่มเป้าหมาย</u> ประชาชนในเขตเทศบาลตำบลนาจะหลวยและผู้มีส่วนร่วม	25,000.00	25,000.00	167,300.00	167,300.00	167,300.00	<u>เชิงปริมาณ</u> 1.ประชาชนในเขตเทศบาลและ ผู้มีส่วนร่วม เข้าร่วมกิจกรรมเพิ่มขึ้นร้อยละ 20 <u>เชิงคุณภาพ</u> 2.ประชาชนมีความรู้ความเข้าใจในการจัดเก็บขยะให้ถูกวิธี เพิ่มขึ้นไม่น้อยกว่าร้อยละ 70	ประชาชนรู้วิธีกำจัดขยะอย่างถูกวิธี	กองสาธารณสุขและสิ่งแวดล้อม
	รวม 1 โครงการ			25,000.00	25,000.00	167,300.00	167,300.00	167,300.00			

รายละเอียดโครงการพัฒนา
แผนพัฒนาท้องถิ่น(พ.ศ.2561-2565)
สำหรับองค์กรปกครองส่วนท้องถิ่นดำเนินการ

แบบ ผ 02

เทศบาลตำบลนาจะหลวย อำเภอนาจะหลวย จังหวัดอุบลราชธานี

ก. ยุทธศาสตร์จังหวัดอุบลราชธานี : ยุทธศาสตร์ที่ 4 การจัดการทรัพยากรธรรมชาติและสิ่งแวดล้อม

ข. ยุทธศาสตร์การพัฒนาขององค์กรปกครองส่วนท้องถิ่น ในเขตจังหวัดอุบลราชธานี: ยุทธศาสตร์ที่ 5การบริหารจัดการทรัพยากรธรรมชาติและสิ่งแวดล้อม

4. ยุทธศาสตร์การพัฒนาด้านการบริหารจัดการทรัพยากรธรรมชาติและสิ่งแวดล้อม

4.2แผนงานเคหะและชุมชน

ที่	โครงการ	วัตถุประสงค์	เป้าหมาย (ผลผลิตของโครงการ)	งบประมาณและที่ผ่านมา					ตัวชี้วัด (KPI)	ผลลัพธ์ ที่คาดว่าจะ ได้รับ	หน่วยงาน รับผิดชอบ	
				2561 (บาท)	2562 (บาท)	2563 (บาท)	2564 (บาท)	2565 (บาท)				
1	กำจัดวัชพืชอ่างเก็บน้ำห้วยชัน (จากการประชุมประชาคมระดับชุมชนและระดับเทศบาลและจากแผนชุมชน ชุมชนห้วยชันได้)	เพื่อปรับปรุงภูมิทัศน์อ่างเก็บน้ำห้วยชันให้สวยงาม ชมน่ามอง	- ผลผลิต ประชาชนร่วมทำความสะอาดอ่างเก็บน้ำ ไม่น้อยกว่า:50 คน/ปี - สถานที่ดำเนินการ อ่างเก็บน้ำห้วยชัน - กลุ่มเป้าหมาย ประชาชน และผู้มีส่วนร่วม	100,000.00 (2560:20,000.00) (2559:20,000.00) (2558:20,000.00) (2557:20,000.00)	100,000.00	100,000.00	100,000.00	100,000.00	100,000.00	<u>เชิงปริมาณ</u> 1.การปรับภูมิทัศน์เป็นไปตามรูปแบบรายการที่กำหนด ร้อยละ 100 <u>เชิงคุณภาพ</u> 2.ประชาชนเข้าไปใช้ประโยชน์เพิ่มขึ้นไม่น้อยกว่า ร้อยละ 70	ประชาชน หันมาใส่ใจปรับภูมิทัศน์อ่างเก็บน้ำภายในเขตเทศบาลให้สวยงาม ชมน่ามอง เป็นเมืองน่าอยู่	กองช่าง

รายละเอียดโครงการพัฒนา
แผนพัฒนาท้องถิ่น(พ.ศ.2561-2565)
สำหรับองค์กรปกครองส่วนท้องถิ่นดำเนินการ

เทศบาลตำบลนาจะหลวย อำเภอนาจะหลวย จังหวัดอุบลราชธานี

ก. ยุทธศาสตร์จังหวัดอุบลราชธานี : ยุทธศาสตร์ที่ 4 การจัดการทรัพยากรธรรมชาติและสิ่งแวดล้อม

ข. ยุทธศาสตร์การพัฒนาขององค์กรปกครองส่วนท้องถิ่น ในเขตจังหวัดอุบลราชธานี: ยุทธศาสตร์ที่ 5การบริหารจัดการทรัพยากรธรรมชาติและสิ่งแวดล้อม

4. ยุทธศาสตร์พัฒนาด้านการบริหารจัดการทรัพยากรธรรมชาติและสิ่งแวดล้อม

4.2แผนงานเคหะและชุมชน

ที่	โครงการ	วัตถุประสงค์	เป้าหมาย (ผลผลิตของโครงการ)	งบประมาณและที่ผ่านมา					ตัวชี้วัด (KPI)	ผลลัพธ์ ที่คาดว่าจะได้รับ	หน่วยงาน รับผิดชอบ
				2561 (บาท)	2562 (บาท)	2563 (บาท)	2564 (บาท)	2565 (บาท)			
2	กำจัดวัชพืชอ่างเก็บน้ำห้วยโลก (จากการประชุมประชาคมระดับชุมชนและระดับเทศบาลและจากแผนชุมชน ชุมชนศรีพรหม)	เพื่อปรับปรุงภูมิทัศน์อ่างเก็บน้ำห้วยโลกให้สวยงามน่าমনามอง	- <u>ผลผลิต</u> ประชาชนร่วม ทำความสะอาดอ่างเก็บน้ำในพื้นที่ จำนวน ไม่น้อยกว่า 50 คน:ปี - <u>สถานที่ดำเนินการ</u> อ่างเก็บน้ำห้วยโลก <u>กลุ่มเป้าหมาย</u> ประชาชน และผู้มีส่วนร่วม	100,000.00 (2560:20,000.00)	100,000.00	100,000.00	100,000.00	100,000.00	<u>เชิงปริมาณ</u> 1.การปรับปรุงภูมิทัศน์เป็นไปตามรูปแบบรายการที่กำหนด ร้อยละ 100 <u>เชิงคุณภาพ</u> 2.ประชาชนเข้าไปใช้ประโยชน์เพิ่มขึ้นไม่น้อยกว่า ร้อยละ 70	ประชาชนหันมาใส่ใจปรับภูมิทัศน์อ่างเก็บน้ำภายในเขตเทศบาลให้สวยงามน่าমনามอง เป็นเมืองน่าอยู่	กองช่าง

รายละเอียดโครงการพัฒนา
แผนพัฒนาท้องถิ่น(พ.ศ.2561-2565)
สำหรับองค์กรปกครองส่วนท้องถิ่นดำเนินการ

แบบ ผ 02

เทศบาลตำบลนาจะหลวย อำเภอนาจะหลวย จังหวัดอุบลราชธานี

ก. ยุทธศาสตร์จังหวัดอุบลราชธานี : ยุทธศาสตร์ที่ 4 การจัดการทรัพยากรธรรมชาติและสิ่งแวดล้อม

ข. ยุทธศาสตร์การพัฒนาขององค์กรปกครองส่วนท้องถิ่น ในเขตจังหวัดอุบลราชธานี: ยุทธศาสตร์ที่ 5การบริหารจัดการทรัพยากรธรรมชาติและสิ่งแวดล้อม

4. ยุทธศาสตร์การพัฒนาด้านการบริหารจัดการทรัพยากรธรรมชาติและสิ่งแวดล้อม

4.2แผนงานเคหะและชุมชน

ที่	โครงการ	วัตถุประสงค์	เป้าหมาย (ผลผลิตของโครงการ)	งบประมาณและที่ผ่านมา					ตัวชี้วัด (KPI)	ผลลัพธ์ ที่คาดว่าจะได้รับ	หน่วยงาน รับผิดชอบ	
				2561 (บาท)	2562 (บาท)	2563 (บาท)	2564 (บาท)	2565 (บาท)				
3	ปรับปรุงทัศนภูมิ พระเกียรติ เนื่องในวันคล้าย วันพระบรมราช สมภพของ พระบาทสมเด็จพระ บรมชนกา ธิเบศร มหาภูมิ พลอดุลยเดชม หาราช บรม นาถบพิตร (วันพ่อแห่งชาติ) (จากการประชุม ประชาคมระดับ ชุมชนตำบลและ จากแผนชุมชน ชุมชน ศรีโพธิ์)	เพื่อปรับปรุงภูมิ ทัศน์ภายในเขต เทศบาล	- <u>ผลผลิต</u> ปรับปรุงภูมิทัศน์ ภายในเขตเทศบาล ครบทั้ง 7 ชุมชน ผู้เข้าร่วมกิจกรรม จำนวนไม่น้อยกว่า 50 คน :ปี - <u>สถานที่ดำเนินการ</u> ศาลาเอนกประสงค์ภายใน เขตเทศบาลตำบล นาจะหลวย หรือพื้นที่ พัฒนาตามที่ชุมชนและ เทศบาลตำบลนาจะหลวย กำหนดร่วมกัน - <u>กลุ่มเป้าหมายประชาชน</u> ภายในเขตเทศบาล	70,000.00 (2560:35,000.00) (2559:35,000.00) (2558:35,000.00) (2557:35,000.00)	70,000.00	70,000.00	70,000.00	70,000.00	70,000.00	<u>เชิงปริมาณ</u> 1.ประชาชนเข้า ร่วมกิจกรรม เพิ่มขึ้น ร้อยละ 20 <u>เชิงคุณภาพ</u> 2.ประชาชนมี ทัศนคติที่ดีต่อ เทศบาลในการ ปรับปรุงทัศน เขตพระเกียรติ วันพ่อแห่งชาติ เพิ่มขึ้นไม่น้อยกว่า ร้อยละ 70	เกิดภูมิทัศน์ ชุมชนสวยงาม น่าชมน่ามอง เป็นเมือง น่าอยู่	กองช่าง

รายละเอียดโครงการพัฒนา
แผนพัฒนาท้องถิ่น(พ.ศ.2561-2565)
สำหรับองค์กรปกครองส่วนท้องถิ่นดำเนินการ

เทศบาลตำบลนาจะหลวย อำเภอนาจะหลวย จังหวัดอุบลราชธานี

ก. ยุทธศาสตร์จังหวัดอุบลราชธานี : ยุทธศาสตร์ที่ 4 การจัดการทรัพยากรธรรมชาติและสิ่งแวดล้อม

ข. ยุทธศาสตร์การพัฒนาขององค์กรปกครองส่วนท้องถิ่น ในเขตจังหวัดอุบลราชธานี: ยุทธศาสตร์ที่ 5 การบริหารจัดการทรัพยากรธรรมชาติและสิ่งแวดล้อม

4. ยุทธศาสตร์การพัฒนาด้านการบริหารจัดการทรัพยากรธรรมชาติและสิ่งแวดล้อม

4.2แผนงานเคหะและชุมชน

ที่	โครงการ	วัตถุประสงค์	เป้าหมาย (ผลผลิตของโครงการ)	งบประมาณและที่ผ่านมา					ตัวชี้วัด (KPI)	ผลลัพธ์ ที่คาดว่าจะได้รับ	หน่วยงาน รับผิดชอบ	
				2561 (บาท)	2562 (บาท)	2563 (บาท)	2564 (บาท)	2565 (บาท)				
4	ปรับปรุงทัศนียภาพพระเกียรติ เนื่องในวันเฉลิมพระชนมพรรษาสมเด็จพระบรมราชชนนีพันปีหลวง (วันแม่แห่งชาติ) (จากการประชุมประชาคมระดับชุมชนตำบลหรือระดับเทศบาล และจากแผนชุมชนของชุมชนศรีพรหม)	เพื่อปรับปรุงภูมิทัศน์ภายในเขตเทศบาลให้สวยงามน่าชมน่ามอง	- ผลผลิต ปรับปรุงภูมิทัศน์ภายในเขตเทศบาลครบทั้ง 7 ชุมชน ผู้เข้าร่วมกิจกรรมจำนวนไม่น้อยกว่า 50 คน .ปี - สถานที่ดำเนินการ ศาลาเอนกประสงค์ภายในเขตเทศบาลตำบลนาจะหลวย หรือพื้นที่ตามที่ชุมชนและเทศบาลกำหนดร่วมกัน - กลุ่มเป้าหมาย ประชาชนภายในเขตเทศบาลตำบลนาจะหลวย	70,000.00 (2560:35,000.00) (2559:35,000.00) (2558:35,000.00) (2557:35,000.00)	70,000.00	70,000.00	70,000.00	70,000.00	70,000.00	<u>เชิงปริมาณ</u> 1.ประชาชนเข้าร่วมกิจกรรมเพิ่มขึ้น ร้อยละ 20 <u>เชิงคุณภาพ</u> 2.ประชาชนมีทัศนคติที่ดีต่อเทศบาลในการปรับปรุงทัศนียภาพพระเกียรติวันแม่แห่งชาติเพิ่มขึ้นไม่น้อยกว่าร้อยละ 70	เกิดภูมิทัศน์ชุมชนสวยงามน่าชมน่ามองเป็นเมืองน่าอยู่	กองช่าง

รายละเอียดโครงการพัฒนา
แผนพัฒนาท้องถิ่น(พ.ศ.2561-2565)
สำหรับองค์กรปกครองส่วนท้องถิ่นดำเนินการ

แบบ ผ 02

เทศบาลตำบลนาจะหลวย อำเภอนาจะหลวย จังหวัดอุบลราชธานี

ก. ยุทธศาสตร์จังหวัดอุบลราชธานี : ยุทธศาสตร์ที่ 4 การจัดการทรัพยากรธรรมชาติและสิ่งแวดล้อม

ข. ยุทธศาสตร์การพัฒนาขององค์กรปกครองส่วนท้องถิ่น ในเขตจังหวัดอุบลราชธานี: ยุทธศาสตร์ที่ 5การบริหารจัดการทรัพยากรธรรมชาติและสิ่งแวดล้อม

4. ยุทธศาสตร์การพัฒนาด้านการบริหารจัดการทรัพยากรธรรมชาติและสิ่งแวดล้อม

4.2แผนงานเคหะและชุมชน

ที่	โครงการ	วัตถุประสงค์	เป้าหมาย (ผลผลิตของโครงการ)	งบประมาณและที่ผ่านมา					ตัวชี้วัด (KPI)	ผลลัพธ์ ที่คาดว่าจะได้รับ	หน่วยงาน รับผิดชอบ
				2561 (บาท)	2562 (บาท)	2563 (บาท)	2564 (บาท)	2565 (บาท)			
5	ปรับปรุงทัศนียภาพพระเกียรติเนื่องในวันเฉลิมพระชนมพรรษาพระบาทสมเด็จพระปรเมนทรรามาธิบดีศรีสินทรมหาวชิราลงกรณ พระวชิรเกล้าเจ้าอยู่หัว (จากการประชุมประชาคมระดับชุมชนตำบลหรือระดับเทศบาลและจากแผนชุมชนของชุมชนศรีพรหม)	เพื่อปรับปรุงภูมิทัศน์ภายในเขตเทศบาลให้สวยงามน่าชมน่ามอง	- <u>ผลผลิต</u> ปรับปรุงภูมิทัศน์ภายในเขตเทศบาลครบทั้ง 7 ชุมชน ผู้เข้าร่วมกิจกรรมจำนวนไม่น้อยกว่า 50 คน .ปี - <u>สถานที่ดำเนินการ</u> ศาลาเอนกประสงค์ภายในเขตเทศบาลตำบลนาจะหลวย หรือพื้นที่ตามที่ชุมชนและเทศบาลกำหนดร่วมกัน - <u>กลุ่มเป้าหมาย</u> ประชาชนภายในเขตเทศบาลตำบลนาจะหลวย	-	70,000.00	70,000.00	70,000.00	70,000.00	<u>เชิงปริมาณ</u> 1.ประชาชนเข้าร่วมกิจกรรมเพิ่มขึ้น ร้อยละ 20 <u>เชิงคุณภาพ</u> 2.ประชาชนมีทัศนคติที่ดีต่อเทศบาลในการปรับปรุงภูมิทัศน์ เกิดพระเกียรติวันแม่แห่งชาติเพิ่มขึ้นไม่น้อยกว่าร้อยละ 70	เกิดภูมิทัศน์ชุมชนสวยงามน่าชมน่ามองเป็นเมืองน่าอยู่	กองช่าง

รายละเอียดโครงการพัฒนา
แผนพัฒนาท้องถิ่น(พ.ศ.2561-2565)
สำหรับองค์กรปกครองส่วนท้องถิ่นดำเนินการ

แบบ ผ 02

เทศบาลตำบลนาจะหลวย อำเภอนาจะหลวย จังหวัดอุบลราชธานี

ก. ยุทธศาสตร์จังหวัดอุบลราชธานี : ยุทธศาสตร์ที่ 4 การจัดการทรัพยากรธรรมชาติและสิ่งแวดล้อม

ข. ยุทธศาสตร์การพัฒนาขององค์กรปกครองส่วนท้องถิ่น ในเขตจังหวัดอุบลราชธานี: ยุทธศาสตร์ที่ 5การบริหารจัดการทรัพยากรธรรมชาติและสิ่งแวดล้อม

4. ยุทธศาสตร์การพัฒนาด้านการบริหารจัดการทรัพยากรธรรมชาติและสิ่งแวดล้อม

4.2แผนงานเคหะและชุมชน

ที่	โครงการ	วัตถุประสงค์	เป้าหมาย (ผลผลิตของโครงการ)	งบประมาณและที่ผ่านมา					ตัวชี้วัด (KPI)	ผลลัพธ์ ที่คาดว่าจะได้รับ	หน่วยงาน รับผิดชอบ
				2561 (บาท)	2562 (บาท)	2563 (บาท)	2564 (บาท)	2565 (บาท)			
6	ปรับปรุงทัศนทัศน์พระเกียรติเนื่องในวันเฉลิมพระชนมพรรษาสมเด็จพระนางเจ้าพระบรมราชินี (จากการประชุมประชาชนระดับชุมชนตำบลหรือระดับเทศบาล และจากแผนชุมชนของชุมชนศรีพรหม)	เพื่อปรับปรุงภูมิทัศน์ภายในเขตเทศบาลให้สวยงามน่าชมน่ามอง	- <u>ผลผลิต</u> ปรับปรุงภูมิทัศน์ภายในเขตเทศบาลครบทั้ง 7 ชุมชน ผู้เข้าร่วมกิจกรรมจำนวนไม่น้อยกว่า 50 คน .ปี - <u>สถานที่ดำเนินการ</u> ศาลาเอนกประสงค์ภายในเขตเทศบาลตำบลนาจะหลวย หรือพื้นที่ตามที่ชุมชนและเทศบาลกำหนดร่วมกัน - <u>กลุ่มเป้าหมาย</u> ประชาชนภายในเขตเทศบาลตำบลนาจะหลวย	-	70,000.00	70,000.00	70,000.00	70,000.00	<u>เชิงปริมาณ</u> 1.ประชาชนเข้าร่วมกิจกรรมเพิ่มขึ้น ร้อยละ 20 <u>เชิงคุณภาพ</u> 2.ประชาชนมีทัศนคติที่ดีต่อเทศบาลในการปรับปรุงทัศนทัศน์เทิดพระเกียรติวันแม่แห่งชาติเพิ่มขึ้นไม่น้อยกว่าร้อยละ 70	เกิดภูมิทัศน์ชุมชนสวยงามน่าชมน่ามองเป็นเมืองน่าอยู่	กองช่าง

รายละเอียดโครงการพัฒนา
แผนพัฒนาท้องถิ่น(พ.ศ.2561-2565)
สำหรับองค์กรปกครองส่วนท้องถิ่นดำเนินการ

แบบ ผ 02

เทศบาลตำบลนาจะหลวย อำเภอนาจะหลวย จังหวัดอุบลราชธานี

ก. ยุทธศาสตร์จังหวัดอุบลราชธานี : ยุทธศาสตร์ที่ 4 การจัดการทรัพยากรธรรมชาติและสิ่งแวดล้อม

ข. ยุทธศาสตร์การพัฒนาขององค์กรปกครองส่วนท้องถิ่น ในเขตจังหวัดอุบลราชธานี: ยุทธศาสตร์ที่ 5 การบริหารจัดการทรัพยากรธรรมชาติและสิ่งแวดล้อม

4. ยุทธศาสตร์การพัฒนาด้านการบริหารจัดการทรัพยากรธรรมชาติและสิ่งแวดล้อม

4.2แผนงานเคหะและชุมชน

ที่	โครงการ	วัตถุประสงค์	เป้าหมาย (ผลผลิตของโครงการ)	งบประมาณและที่ผ่านมา					ตัวชี้วัด (KPI)	ผลลัพธ์ ที่คาดว่าจะได้รับ	หน่วยงาน รับผิดชอบ
				2561 (บาท)	2562 (บาท)	2563 (บาท)	2564 (บาท)	2565 (บาท)			
7	ปรับปรุงภูมิทัศน์ ภายในเขต เทศบาลตำบล นาจะหลวย (จากการประชุม ประชาคมระดับ ชุมชนและระดับ ชุมชนตำบล)	เพื่อปรับปรุงภูมิ ทัศน์ภายในเขต เทศบาลให้สวยงาม น่าชมน่ามอง	- <u>ผลผลิต</u> ปรับปรุงภูมิทัศน์ ภายในเขตเทศบาลตำบล นาจะหลวย - <u>สถานที่ดำเนินการ</u> ศาลาเอนกประสงค์ภายใน เขตเทศบาลตำบล นาจะหลวย หรือพื้นที่ ตามที่ชุมชนและเทศบาล กำหนดร่วมกัน - <u>กลุ่มเป้าหมาย</u> ประชาชน ภายในเขตเทศบาลตำบล นาจะหลวย	-	70,000.00 (2560:35,000.00) (2559:35,000.00) (2558:35,000.00) (2557:35,000.00)	70,000.00	70,000.00	70,000.00	<u>เชิงปริมาณ</u> 1.การปรับ ภูมิทัศน์เป็นไป ตามรูปแบบ รายการที่กำหนด ร้อยละ 100 <u>เชิงคุณภาพ</u> 2.ประชาชนเข้าไป ใช้ประโยชน์ เพิ่มขึ้นไม่น้อยกว่า ร้อยละ 70	เกิดภูมิทัศน์ ชุมชนสวยงาม น่าชมน่ามอง เป็นเมือง น่าอยู่	กองช่าง

รายละเอียดโครงการพัฒนา
แผนพัฒนาท้องถิ่น(พ.ศ.2561-2565)
สำหรับองค์กรปกครองส่วนท้องถิ่นดำเนินการ

แบบ ผ 02

เทศบาลตำบลนาจะหลวย อำเภอนาจะหลวย จังหวัดอุบลราชธานี

ก. ยุทธศาสตร์จังหวัดอุบลราชธานี : ยุทธศาสตร์ที่ 4 การจัดการทรัพยากรธรรมชาติและสิ่งแวดล้อม

ข. ยุทธศาสตร์การพัฒนาขององค์กรปกครองส่วนท้องถิ่น ในเขตจังหวัดอุบลราชธานี: ยุทธศาสตร์ที่ 5การบริหารจัดการทรัพยากรธรรมชาติและสิ่งแวดล้อม

4. ยุทธศาสตร์พัฒนาด้านการบริหารจัดการทรัพยากรธรรมชาติและสิ่งแวดล้อม

4.2แผนงานเคหะและชุมชน

ที่	โครงการ	วัตถุประสงค์	เป้าหมาย (ผลผลิตของโครงการ)	งบประมาณและที่ผ่านมา					ตัวชี้วัด (KPI)	ผลลัพธ์ ที่คาดว่าจะได้รับ	หน่วยงาน รับผิดชอบ
				2561 (บาท)	2562 (บาท)	2563 (บาท)	2564 (บาท)	2565 (บาท)			
8	ประกวดชุมชน นำอยู่หมู้บ้าน สวยงาม (จากการประชุม ประชาคมระดับ ชุมชนตำบลหรือ ระดับเทศบาล)	1.เพื่อสร้างแรงจูงใจ และแข่งขันความ สวยงามในชุมชน 2.เพื่อให้ชุมชนเกิด ความสามัคคี ดูแล ชุมชน 3.เพื่อให้เกิดการรัก ชุมชนและทำให้ ชุมชนสวยงามนำอยู่	- <u>ผลผลิต</u> จัดกิจกรรม ประกวด มีชุมชนเข้าร่วม ประกวด ครบ 7 ชุมชน:ปี - <u>สถานที่ดำเนินการ</u> พื้นที่ดำเนินการภายในเขต เทศบาลตำบล นาจะหลวย หรือ ชุมชนห้วยโลก ชุมชนหลักเมือง 1 ชุมชนหลักเมือง 2 ชุมชนกลางเมือง ชุมชนศรีพรหม ชุมชนห้วยชันใต้ และชุมชนห้วยชันเหนือ - <u>กลุ่มเป้าหมาย</u> ประชาชน ในเขตเทศบาลตำบล นาจะหลวยและผู้มีส่วนร่วม	100,000.00	100,000.00	100,000.00	100,000.00	100,000.00	<u>เชิงปริมาณ</u> 1.ประชาชนในเขต เทศบาลและ ผู้มี ส่วนร่วม เข้าร่วมกิจกรรม เพิ่มขึ้นร้อยละ 20 <u>เชิงคุณภาพ</u> 2.ประชาชนมี ทัศนคติที่ดีต่อ การประกวด ชุมชนนำอยู่ หมู้บ้านสวยงาม เพิ่มขึ้นไม่น้อยกว่า ร้อยละ 70	เทศบาลตำบล นาจะหลวย สามารถ แก้ปัญหาด้าน อนามัย สิ่งแวดล้อม ชุมชนได้	กอง สาธารณสุข และ สิ่งแวดล้อม

รายละเอียดโครงการพัฒนา
แผนพัฒนาท้องถิ่น(พ.ศ.2561-2565)
สำหรับองค์กรปกครองส่วนท้องถิ่นดำเนินการ

แบบ ผ 02

เทศบาลตำบลนาจะหลวย อำเภอนาจะหลวย จังหวัดอุบลราชธานี

ก. ยุทธศาสตร์จังหวัดอุบลราชธานี : ยุทธศาสตร์ที่ 4 การจัดการทรัพยากรธรรมชาติและสิ่งแวดล้อม

ข. ยุทธศาสตร์การพัฒนาขององค์กรปกครองส่วนท้องถิ่น ในเขตจังหวัดอุบลราชธานี: ยุทธศาสตร์ที่ 5การบริหารจัดการทรัพยากรธรรมชาติและสิ่งแวดล้อม

4. ยุทธศาสตร์พัฒนาด้านการบริหารจัดการทรัพยากรธรรมชาติและสิ่งแวดล้อม

4.2แผนงานเคหะและชุมชน

ที่	โครงการ	วัตถุประสงค์	เป้าหมาย (ผลผลิตของโครงการ)	งบประมาณและที่ผ่านมา					ตัวชี้วัด (KPI)	ผลลัพธ์ ที่คาดว่าจะได้รับ	หน่วยงาน รับผิดชอบ
				2561 (บาท)	2562 (บาท)	2563 (บาท)	2564 (บาท)	2565 (บาท)			
9	ลอกคลองระบายน้ำกำจัดขยะมูลฝอยและสิ่งปฏิกูล (จากการประชุมประชาคมระดับชุมชนตำบล)	เพื่อกำจัดสิ่งปฏิกูลให้หมดไป ทำให้คลองระบายน้ำสะอาด ระบายน้ำได้สะดวก	- <u>ผลผลิต</u> ลอกคลองระบายน้ำกำจัดขยะมูลฝอยและสิ่งปฏิกูลภายในเขตเทศบาล จำนวน 1 ครั้ง: ปี - <u>สถานที่ดำเนินการ</u> ถนนชัยสุชัยสุวรรณหรือตามที่เทศบาลตำบลนาจะหลวยกำหนด - ประชาชนในเขตเทศบาลตำบลนาจะหลวย และผู้ใช้ถนนชัยสุวรรณ	200,000.00	200,000.00	200,000.00	200,000.00	200,000.00	<u>เชิงปริมาณ</u> 1.ลอกคลองเป็นไปตามแบบแปลนแผนผังและรายการที่กำหนด ร้อยละ 100 <u>เชิงคุณภาพ</u> 2.ปริมาณขยะตกค้างในชุมชนลดลง ไม่น้อยกว่า ร้อยละ 70	คลองระบายน้ำสะอาด ระบายน้ำได้สะดวก สิ่งปฏิกูลถูกกำจัดหมดไป	กองสาธารณสุขและสิ่งแวดล้อม

รายละเอียดโครงการพัฒนา
แผนพัฒนาท้องถิ่น(พ.ศ.2561-2565)
สำหรับองค์กรปกครองส่วนท้องถิ่นดำเนินการ

เทศบาลตำบลนาจะหลวย อำเภอนาจะหลวย จังหวัดอุบลราชธานี

ก. ยุทธศาสตร์จังหวัดอุบลราชธานี : ยุทธศาสตร์ที่ 4 การจัดการทรัพยากรธรรมชาติและสิ่งแวดล้อม

ข. ยุทธศาสตร์การพัฒนาขององค์กรปกครองส่วนท้องถิ่น ในเขตจังหวัดอุบลราชธานี: ยุทธศาสตร์ที่ 5การบริหารจัดการทรัพยากรธรรมชาติและสิ่งแวดล้อม

4. ยุทธศาสตร์พัฒนาด้านการบริหารจัดการทรัพยากรธรรมชาติและสิ่งแวดล้อม

4.2แผนงานเคหะและชุมชน

ที่	โครงการ	วัตถุประสงค์	เป้าหมาย (ผลผลิตของโครงการ)	งบประมาณและที่ผ่านมา					ตัวชี้วัด (KPI)	ผลลัพธ์ ที่คาดว่าจะได้รับ	หน่วยงาน รับผิดชอบ
				2561 (บาท)	2562 (บาท)	2563 (บาท)	2564 (บาท)	2565 (บาท)			
10	การบริหารจัดการขยะมูลฝอยและสิ่งปฏิกูล (จากการประชุมประชาคมระดับชุมชนตำบล)	1.จัดหาสถานที่กำจัดขยะ 2.จ้างเหมาบริการเก็บขยะ 3.จัดหาถังขยะ 4.การจัดการขยะ	- <u>ผลผลิต</u> 1. ค่าเช่าที่กำจัดขยะ 2. ค่าจ้างเหมาบริการเก็บขยะ 3. ค่าจ้างเหมาฝังบกลบขยะ 4. ค่าจัดซื้อถังขยะ - <u>สถานที่ดำเนินการ</u> ภายในเขตเทศบาลตำบลนาจะหลวยหรือนอกเขตเทศบาลตำบลนาจะหลวย - <u>กลุ่มเป้าหมาย</u> 1.ประชาชนในเขตเทศบาลตำบลนาจะหลวย ได้รับบริการ	2,611,600.00	2,611,600.00	2,611,600.00	2,611,600.00	2,611,600.00	<u>เชิงปริมาณ</u> 1.การบริหารจัดการขยะเป็นไปตามมาตรฐานที่กำหนดร้อยละ 100 <u>เชิงคุณภาพ</u> 2.ปริมาณขยะตกค้างในชุมชนลดลงไม่น้อยกว่าร้อยละ 70	เทศบาลตำบลนาจะหลวยมีการบริหารจัดการขยะกำจัดขยะเป็นไปตามมาตรฐานที่กำหนด	กองสาธารณสุขและสิ่งแวดล้อม

รายละเอียดโครงการพัฒนา
แผนพัฒนาท้องถิ่น(พ.ศ.2561-2565)
สำหรับองค์กรปกครองส่วนท้องถิ่นดำเนินการ

แบบ ผ 02

เทศบาลตำบลนาจะหลวย อำเภอนาจะหลวย จังหวัดอุบลราชธานี

ก. ยุทธศาสตร์จังหวัดอุบลราชธานี : ยุทธศาสตร์ที่ 4 การจัดการทรัพยากรธรรมชาติและสิ่งแวดล้อม

ข. ยุทธศาสตร์การพัฒนาขององค์กรปกครองส่วนท้องถิ่น ในเขตจังหวัดอุบลราชธานี: ยุทธศาสตร์ที่ 5การบริหารจัดการทรัพยากรธรรมชาติและสิ่งแวดล้อม

4. ยุทธศาสตร์พัฒนาด้านการบริหารจัดการทรัพยากรธรรมชาติและสิ่งแวดล้อม

4.2 แผนงานเคหะและชุมชน

ที่	โครงการ	วัตถุประสงค์	เป้าหมาย (ผลผลิตของโครงการ)	งบประมาณและที่ผ่านมา					ตัวชี้วัด (KPI)	ผลลัพธ์ ที่คาดว่าจะได้รับ	หน่วยงาน รับผิดชอบ
				2561 (บาท)	2562 (บาท)	2563 (บาท)	2564 (บาท)	2565 (บาท)			
11	การศึกษา วิจัย ผลกระทบต่อสิ่งแวดล้อมจากขยะมูลฝอย (จากการประชุมประชาคมระดับชุมชนตำบลหรือระดับเทศบาล และจากแผนชุมชนห้วยชั้นใต้)	1.เพื่อศึกษาวิเคราะห์สภาพปัญหาอัตราการเกิดองค์ประกอบและคุณสมบัติของมูลฝอยและระบบจัดการมูลฝอยของเทศบาลตำบลนาจะหลวยจังหวัดอุบลราชธานีในปัจจุบัน 2.เพื่อหาแนวทางการปรับปรุงการจัดการมูลฝอยรวมถึงโครงสร้างรูปแบบการจัดการมูลฝอย	- <u>ผลผลิต</u> 1.เทศบาลตำบลนาจะหลวยทราบข้อมูลสถานการณ์ปัจจุบันที่แท้จริงเป็นข้อมูลสำหรับการตัดสินใจ 2.เทศบาลตำบลนาจะหลวยมีทางเลือกในการจัดการมูลฝอยที่เหมาะสมที่สุดสำหรับพื้นที่บริการ 3.เทศบาลตำบลนาจะหลวยมีงานวิจัยด้านการจัดการมูลฝอยโดยใช้เตาเผาขนาดเล็กประหยัดพลังงานปลอดภัยพร้อมทั้งกับหน่วยงานอื่น	300,000.00	300,000.00	300,000.00	300,000.00	300,000.00	<u>เชิงปริมาณ</u> 1.การวิจัยเป็นไปตามกำหนดเวลาและหลักเกณฑ์ที่เกี่ยวข้องร้อยละ 100 <u>เชิงคุณภาพ</u> 2.ปริมาณขยะตกค้างในชุมชนลดลงไม่น้อยกว่าร้อยละ 70	การบริหารจัดการขยะภายในเขตเทศบาลตำบลนาจะหลวยมีประสิทธิภาพ	กองสาธารณสุขและสิ่งแวดล้อม

รายละเอียดโครงการพัฒนา
แผนพัฒนาท้องถิ่น(พ.ศ.2561-2565)
สำหรับองค์กรปกครองส่วนท้องถิ่นดำเนินการ

แบบ ผ 02

เทศบาลตำบลนาจะหลวย อำเภอนาจะหลวย จังหวัดอุบลราชธานี

ก. ยุทธศาสตร์จังหวัดอุบลราชธานี : ยุทธศาสตร์ที่ 4 การจัดการทรัพยากรธรรมชาติและสิ่งแวดล้อม

ข. ยุทธศาสตร์การพัฒนาขององค์กรปกครองส่วนท้องถิ่น ในเขตจังหวัดอุบลราชธานี: ยุทธศาสตร์ที่ 5 การบริหารจัดการทรัพยากรธรรมชาติและสิ่งแวดล้อม

4. ยุทธศาสตร์การพัฒนาด้านการบริหารจัดการทรัพยากรธรรมชาติและสิ่งแวดล้อม

4.2 แผนงานเคหะและชุมชน

ที่	โครงการ	วัตถุประสงค์	เป้าหมาย (ผลผลิตของโครงการ)	งบประมาณและที่ผ่านมา					ตัวชี้วัด (KPI)	ผลลัพธ์ ที่คาดว่าจะได้รับ	หน่วยงาน รับผิดชอบ
				2561 (บาท)	2562 (บาท)	2563 (บาท)	2564 (บาท)	2565 (บาท)			
			-สถานที่ดำเนินการ ภายในเขตเทศบาลตำบล นาจะหลวย -กลุ่มเป้าหมาย ประชาชนภายในเขต เทศบาลตำบลนาจะหลวย								

รายละเอียดโครงการพัฒนา
แผนพัฒนาท้องถิ่น(พ.ศ.2561-2565)
สำหรับองค์กรปกครองส่วนท้องถิ่นดำเนินการ

เทศบาลตำบลนาจะหลวย อำเภอนาจะหลวย จังหวัดอุบลราชธานี

ก. ยุทธศาสตร์จังหวัดอุบลราชธานี : ยุทธศาสตร์ที่ 4 การจัดการทรัพยากรธรรมชาติและสิ่งแวดล้อม

ข. ยุทธศาสตร์การพัฒนาขององค์กรปกครองส่วนท้องถิ่น ในเขตจังหวัดอุบลราชธานี: ยุทธศาสตร์ที่ 5การบริหารจัดการทรัพยากรธรรมชาติและสิ่งแวดล้อม

4. ยุทธศาสตร์การพัฒนาด้านการบริหารจัดการทรัพยากรธรรมชาติและสิ่งแวดล้อม

4.2 แผนงานเคหะและชุมชน

ที่	โครงการ	วัตถุประสงค์	เป้าหมาย (ผลผลิตของโครงการ)	งบประมาณและที่ผ่านมา					ตัวชี้วัด (KPI)	ผลลัพธ์ ที่คาดว่าจะได้รับ	หน่วยงาน รับผิดชอบ
				2561 (บาท)	2562 (บาท)	2563 (บาท)	2564 (บาท)	2565 (บาท)			
12	ก่อสร้างอาคาร เตาเผาขยะ (จากการประชุม ประชาคมใน ระดับท้องถิ่น)	เพื่อเพิ่ม ประสิทธิภาพในการ บริหารจัดการขยะ ภายในเขตเทศบาล ตำบลนาจะหลวย	- <u>ผลผลิต</u> ก่อสร้างอาคาร เตาเผาขยะ ขนาดกว้าง 6 เมตร ยาว 12 เมตร (ตามแบบแปลนเทศบาล ตำบลนาจะหลวย) - <u>สถานที่ดำเนินการ</u> ตามที่เทศบาลตำบล นาจะหลวยพิจารณาตาม ความเหมาะสม - <u>กลุ่มเป้าหมาย</u> ประชาชนในเขตเทศบาล ตำบลนาจะหลวย	396,000.00	396,000.00	396,000.00	396,000.00	396,000.00	<u>เชิงปริมาณ</u> 1.อาคารเตาเผา ขยะเป็นไปตาม คุณสมบัติที่ กำหนด ร้อยละ 100 <u>เชิงคุณภาพ</u> 2.ปริมาณขยะ ตกค้างในชุมชน ลดลง	เทศบาลตำบล นาจะหลวยมี อาคารเตาเผา ขยะเป็นแหล่ง กำจัดขยะอย่าง ถูกวิธี	กอง สาธารณสุข และ สิ่งแวดล้อม

รายละเอียดโครงการพัฒนา
แผนพัฒนาท้องถิ่น(พ.ศ.2561-2565)
สำหรับองค์กรปกครองส่วนท้องถิ่นดำเนินการ

เทศบาลตำบลนาจะหลวย อำเภอนาจะหลวย จังหวัดอุบลราชธานี

ก. ยุทธศาสตร์จังหวัดอุบลราชธานี : ยุทธศาสตร์ที่ 4 การจัดการทรัพยากรธรรมชาติและสิ่งแวดล้อม

ข. ยุทธศาสตร์การพัฒนาขององค์กรปกครองส่วนท้องถิ่น ในเขตจังหวัดอุบลราชธานี: ยุทธศาสตร์ที่ 5การบริหารจัดการทรัพยากรธรรมชาติและสิ่งแวดล้อม

4. ยุทธศาสตร์พัฒนาด้านการบริหารจัดการทรัพยากรธรรมชาติและสิ่งแวดล้อม

4.2 แผนงานเคหะและชุมชน

ที่	โครงการ	วัตถุประสงค์	เป้าหมาย (ผลผลิตของโครงการ)	งบประมาณและที่ผ่านมา					ตัวชี้วัด (KPI)	ผลลัพธ์ ที่คาดว่าจะได้รับ	หน่วยงาน รับผิดชอบ
				2561 (บาท)	2562 (บาท)	2563 (บาท)	2564 (บาท)	2565 (บาท)			
13	ก่อสร้างอาคารและลานคอนกรีตตัดแยกขยะ (จากการประชุมประชาคมชุมชนตำบล)	เพื่อเพิ่มประสิทธิภาพในการบริหารจัดการขยะภายในเขตเทศบาลตำบลนาจะหลวย	-ผลผลิต ก่อสร้างอาคารและลานคอนกรีตตัดแยกขยะ ขนาดกว้าง 40 เมตร ยาว 40 เมตร (ตามแบบแปลนเทศบาลตำบลนาจะหลวย) -สถานที่ดำเนินการ ตามที่เทศบาลตำบลนาจะหลวยพิจารณาตามความเหมาะสม -กลุ่มเป้าหมาย ประชาชนในเขตเทศบาลตำบลนาจะหลวย	640,000.00	640,000.00	640,000.00	640,000.00	640,000.00	<u>เชิงปริมาณ</u> 1.อาคารลานคอนกรีตตัดแยกขยะ เป็นไปตามคุณสมบัติที่กำหนดร้อยละ 100 <u>เชิงคุณภาพ</u> 2.ปริมาณขยะตกค้างในชุมชนลดลงร้อยละ 70	เทศบาลตำบลนาจะหลวยมีอาคารลานคอนกรีตตัดแยกขยะเป็นแหล่งกำจัดขยะอย่างถูกวิธี	กองสาธารณสุขและสิ่งแวดล้อม

รายละเอียดโครงการพัฒนา
แผนพัฒนาท้องถิ่น(พ.ศ.2561-2565)
สำหรับองค์กรปกครองส่วนท้องถิ่นดำเนินการ

เทศบาลตำบลนาจะหลวย อำเภอนาจะหลวย จังหวัดอุบลราชธานี

ก. ยุทธศาสตร์จังหวัดอุบลราชธานี : ยุทธศาสตร์ที่ 4 การจัดการทรัพยากรธรรมชาติและสิ่งแวดล้อม

ข. ยุทธศาสตร์การพัฒนาขององค์กรปกครองส่วนท้องถิ่น ในเขตจังหวัดอุบลราชธานี: ยุทธศาสตร์ที่ 5การบริหารจัดการทรัพยากรธรรมชาติและสิ่งแวดล้อม

4. ยุทธศาสตร์พัฒนาด้านการบริหารจัดการทรัพยากรธรรมชาติและสิ่งแวดล้อม

4.2 แผนงานเกษตรและชุมชน

ที่	โครงการ	วัตถุประสงค์	เป้าหมาย (ผลผลิตของโครงการ)	งบประมาณและที่ผ่านมา					ตัวชี้วัด (KPI)	ผลลัพธ์ ที่คาดว่าจะได้รับ	หน่วยงาน รับผิดชอบ
				2561 (บาท)	2562 (บาท)	2563 (บาท)	2564 (บาท)	2565 (บาท)			
14	ศูนย์การเรียนรู้ ปรัชญาเศรษฐกิจ พอเพียงและ เกษตรทฤษฎีใหม่ (จากการประชุม ประชาคมระดับ ชุมชนตำบล)	1.เพื่อพัฒนาพื้นที่ให้ เป็นศูนย์การเรียนรู้ ของชุมชนทางด้าน เกษตรอินทรีย์ เกษตรทฤษฎีใหม่ พลังงานทดแทน และการปศุสัตว์ โดย มีแนวคิดปรัชญา เศรษฐกิจพอเพียง เป็นพื้นฐานการ เรียนรู้ 2.เพื่อเป็นแหล่ง เรียนรู้ที่มีการใช้ ทรัพยากรอย่าง คุ้มค่า	- <u>ผลผลิต</u> ศูนย์การเรียนรู้ปรัชญา เศรษฐกิจพอเพียงและ เกษตรทฤษฎีใหม่ - <u>สถานที่ดำเนินการ</u> สำนักงานเทศบาลตำบล นาจะหลวย หรือตามที่ กำหนดตามความเหมาะสม จำนวนไม่น้อยกว่า 1 แห่ง - <u>กลุ่มเป้าหมาย</u> 1. กลุ่มเกษตรอินทรีย์ เทศบาลตำบลนาจะหลวย 2. กลุ่มวิสาหกิจชุมชนผู้ปลูก ยางพาราและปาล์มน้ำมัน	100,000.00	100,000.00	100,000.00	100,000.00	100,000.00	<u>เชิงปริมาณ</u> 1.มีศูนย์การเรียนรู้ ปรัชญาเศรษฐกิจ พอเพียงและ เกษตรทฤษฎีใหม่ จำนวนไม่น้อยกว่า 1 แห่ง 2.มีเครือข่ายการ ดำเนินงานเพิ่ม มากขึ้น จำนวน 1 แห่ง	1.ประชาชนมี คุณภาพชีวิตที่ ดีขึ้นมีแหล่ง เรียนรู้ปรัชญา เศรษฐกิจ พอเพียงและ เกษตรทฤษฎี ใหม่	กอง สาธารณสุข และ สิ่งแวดล้อม

รายละเอียดโครงการพัฒนา
แผนพัฒนาท้องถิ่น(พ.ศ.2561-2565)
สำหรับองค์กรปกครองส่วนท้องถิ่นดำเนินการ

แบบ ผ 02

เทศบาลตำบลนาจะหลวย อำเภอนาจะหลวย จังหวัดอุบลราชธานี

ก. ยุทธศาสตร์จังหวัดอุบลราชธานี : ยุทธศาสตร์ที่ 4 การจัดการทรัพยากรธรรมชาติและสิ่งแวดล้อม

ข. ยุทธศาสตร์การพัฒนาขององค์กรปกครองส่วนท้องถิ่น ในเขตจังหวัดอุบลราชธานี: ยุทธศาสตร์ที่ 5 การบริหารจัดการทรัพยากรธรรมชาติและสิ่งแวดล้อม

4. ยุทธศาสตร์การพัฒนาด้านการบริหารจัดการทรัพยากรธรรมชาติและสิ่งแวดล้อม

4.2 แผนงานเคหะและชุมชน

ที่	โครงการ	วัตถุประสงค์	เป้าหมาย (ผลผลิตของโครงการ)	งบประมาณและที่ผ่านมา					ตัวชี้วัด (KPI)	ผลลัพธ์ ที่คาดว่าจะ ได้รับ	หน่วยงาน รับผิดชอบ
				2561 (บาท)	2562 (บาท)	2563 (บาท)	2564 (บาท)	2565 (บาท)			
		3.เพื่อเป็นพื้นที่ ต้นแบบ เป็นศูนย์ แลกเปลี่ยนเรียนรู้ กับเกษตรกรเครือข่าย	3.เกษตรกรในเขตพื้นที่ เทศบาลตำบลนาจะหลวย 4. ประชาชนทั่วไปที่สนใจ เข้าศึกษาศูนย์เรียนรู้						เชิงคุณภาพ 1.ประชาชน สามารถศึกษา ข้อมูลเกี่ยวกับ การทำเกษตร ตามปรัชญา เศรษฐกิจ พอเพียง เพิ่มขึ้นร้อยละ 70		
	รวม 14 โครงการ			4,387,600.00	4,897,600.00	4,897,600.00	4,897,600.00	4,897,600.00			

รายละเอียดโครงการพัฒนา
แผนพัฒนาท้องถิ่น(พ.ศ.2561-2565)
สำหรับองค์กรปกครองส่วนท้องถิ่นดำเนินการ

แบบ ผ 02

เทศบาลตำบลนาจะหลวย อำเภอนาจะหลวย จังหวัดอุบลราชธานี

ก. ยุทธศาสตร์จังหวัดอุบลราชธานี : ยุทธศาสตร์ที่ 4 การจัดการทรัพยากรธรรมชาติและสิ่งแวดล้อม

ข. ยุทธศาสตร์การพัฒนาขององค์กรปกครองส่วนท้องถิ่น ในเขตจังหวัดอุบลราชธานี: ยุทธศาสตร์ที่ 5การบริหารจัดการทรัพยากรธรรมชาติและสิ่งแวดล้อม

4. ยุทธศาสตร์พัฒนาด้านการบริหารจัดการทรัพยากรธรรมชาติและสิ่งแวดล้อม

4.4แผนงานการเกษตร

ที่	โครงการ	วัตถุประสงค์	เป้าหมาย (ผลผลิตของโครงการ)	งบประมาณและที่ผ่านมา					ตัวชี้วัด (KPI)	ผลลัพธ์ ที่คาดว่าจะ ได้รับ	หน่วยงาน รับผิดชอบ
				2561 (บาท)	2562 (บาท)	2563 (บาท)	2564 (บาท)	2565 (บาท)			
1	อนุรักษ์พันธุกรรมพืชอันเนื่องมาจากพระราชดำริสมเด็จพระเทพรัตนราชสุดาฯ สยามบรมราชกุมารี	1.เพื่ออนุรักษ์พันธุกรรมพืชท้องถิ่นที่กำลังจะสูญพันธุ์ 2.ให้องค์กรปกครองส่วนท้องถิ่นสมัครเข้าร่วมสนองพระราชดำริ อพ.สช.	- <u>ผลผลิต</u> องค์กรปกครองส่วนท้องถิ่นสมัครเข้าร่วมสนองพระราชดำริ อพ.สช. และดำเนินการในงานสำรวจและจัดทำฐานข้อมูลทรัพยากรท้องถิ่น ปีละ 1 ครั้ง, ประสานเครือข่ายการดำเนินงาน อย่างน้อย 5 เครือข่าย ,ร่วมกิจกรรมจัดตั้งศูนย์อนุรักษ์และพัฒนาทรัพยากรตำบล 1 แห่ง และแต่งตั้งสมาชิกงานสำรวจและจัดทำฐานข้อมูลทรัพยากรท้องถิ่นอย่างน้อย 10 คน	30,000.00	30,000.00	30,000.00	30,000.00	30,000.00	<u>เชิงปริมาณ</u> 1.สมาชิกงานสำรวจและจัดทำข้อมูลทรัพยากรท้องถิ่นเพิ่มขึ้นร้อยละ5 <u>เชิงคุณภาพ</u> 2.ประชาชนเกิดจิตสำนึกรักทรัพยากรและเห็นคุณค่าของทรัพยากรเพิ่มขึ้นไม่น้อยกว่าร้อยละ 60	1.เทศบาลตำบลนาจะหลวยมีฐานข้อมูลทรัพยากรท้องถิ่นเป็นปัจจุบัน 2.ประชาชนเกิดจิตสำนึกรัก ห่วงแหนทรัพยากรท้องถิ่น	งานพัฒนาชุมชนและสวัสดิการสังคม/สำนักปลัดเทศบาล (1.นางกมลวรรณอนุรักษ์)

รายละเอียดโครงการพัฒนา
แผนพัฒนาท้องถิ่น(พ.ศ.2561-2565)
สำหรับองค์กรปกครองส่วนท้องถิ่นดำเนินการ

แบบ ผ 02

เทศบาลตำบลนาจะหลวย อำเภอนาจะหลวย จังหวัดอุบลราชธานี

ก. ยุทธศาสตร์จังหวัดอุบลราชธานี : ยุทธศาสตร์ที่ 4 การจัดการทรัพยากรธรรมชาติและสิ่งแวดล้อม

ข. ยุทธศาสตร์การพัฒนาขององค์กรปกครองส่วนท้องถิ่น ในเขตจังหวัดอุบลราชธานี: ยุทธศาสตร์ที่ 5 การบริหารจัดการทรัพยากรธรรมชาติและสิ่งแวดล้อม

4. ยุทธศาสตร์พัฒนาด้านการบริหารจัดการทรัพยากรธรรมชาติและสิ่งแวดล้อม

4.4แผนงานการเกษตร

ที่	โครงการ	วัตถุประสงค์	เป้าหมาย (ผลผลิตของโครงการ)	งบประมาณและที่ผ่านมา					ตัวชี้วัด (KPI)	ผลลัพธ์ ที่คาดว่าจะได้รับ	หน่วยงาน รับผิดชอบ
				2561 (บาท)	2562 (บาท)	2563 (บาท)	2564 (บาท)	2565 (บาท)			
		3.เพื่อสร้างจิตสำนึกให้ประชาชนในท้องถิ่นรักทรัพยากรและเห็นคุณค่า	- สถานที่ดำเนินการภายในเขตเทศบาลตำบลนาจะหลวย - กลุ่มเป้าหมาย ประชาชนในเขตเทศบาลตำบลนาจะหลวยได้รับประโยชน์								
	รวม 1 โครงการ			30,000.00	30,000.00	30,000.00	30,000.00	30,000.00			

รายละเอียดโครงการพัฒนา
แผนพัฒนาท้องถิ่น(พ.ศ.2561-2565)
สำหรับองค์กรปกครองส่วนท้องถิ่นดำเนินการ

แบบ ผ 02

เทศบาลตำบลนาจะหลวย อำเภอนาจะหลวย จังหวัดอุบลราชธานี

ก. ยุทธศาสตร์จังหวัดอุบลราชธานี: ยุทธศาสตร์ที่ 6 การบริหารงานแบบมุ่งผลสัมฤทธิ์

ข. ยุทธศาสตร์การพัฒนาขององค์กรปกครองส่วนท้องถิ่น ในเขตจังหวัดอุบลราชธานี: ยุทธศาสตร์ที่ 7 การบริหารจัดการทรัพยากรขององค์กรปกครองส่วนท้องถิ่น

5. ยุทธศาสตร์พัฒนาด้านการบริหารจัดการบ้านเมืองที่ดี

5.1 แผนงานบริหารงานทั่วไป

ที่	โครงการ	วัตถุประสงค์	เป้าหมาย (ผลผลิตของโครงการ)	งบประมาณและที่ผ่านมา					ตัวชี้วัด (KPI)	ผลลัพธ์ ที่คาดว่าจะได้รับ	หน่วยงาน รับผิดชอบ
				2561 (บาท)	2562 (บาท)	2563 (บาท)	2564 (บาท)	2565 (บาท)			
1	ฝึกอบรม “เรียนรู้ประชาธิปไตยใส่ใจการเลือกตั้ง” (จากการประชุมประชาคมระดับชุมชนตำบล)	1.ประชาชนมีความรู้ความเข้าใจในระบอบการเมืองการปกครอง 2.ประชาชนมีความรู้ความเข้าใจในระบอบประชาธิปไตยอันมีพระมหากษัตริย์ทรงเป็นประมุข 3.ประชาชนรู้จักเลือกตัวแทนเข้าทำงานที่มีความสามารถตรงกับตำแหน่ง 4.ประชาชนมีความเข้าใจวิธีการลงคะแนนเลือกตั้ง	- ผลผลิต หน่วยงานสามารถปฏิบัติงานร่วมกับหน่วยงานอื่นอย่างมีประสิทธิภาพ มีประชาชนและผู้มีส่วนร่วมเข้าร่วมไม่น้อยกว่า 80 คน - สถานที่ดำเนินการ ห้องประชุมเทศบาลตำบลนาจะหลวยหรือ ตามที่เทศบาลกำหนด - กลุ่มเป้าหมาย ประชาชนในเขตเทศบาลตำบลนาจะหลวย	20,000.00 (2559:20,000.00)	20,000.00	30,000.00	30,000.00	30,000.00	เชิงปริมาณ 1.ประชาชนเข้าร่วมฝึกอบรมเพิ่มขึ้นร้อยละ 10 เชิงคุณภาพ 2.ประชาชนมีความรู้ความเข้าใจในระบอบประชาธิปไตยและการเลือกตั้งเพิ่มขึ้นร้อยละ 70	ประชาชนมีความรู้ความเข้าใจในระบอบประชาธิปไตยและการเลือกตั้ง	งานนิติการและสัญญา/สำนักปลัดเทศบาล (1.นายกิตติศักดิ์ โคตทอง 2.นายเลิศศักดิ์ อนุภักดี)

รายละเอียดโครงการพัฒนา
แผนพัฒนาท้องถิ่น(พ.ศ.2561-2565)
สำหรับองค์กรปกครองส่วนท้องถิ่นดำเนินการ

เทศบาลตำบลนาจะหลวย อำเภอนาจะหลวย จังหวัดอุบลราชธานี

ก. ยุทธศาสตร์จังหวัดอุบลราชธานี: ยุทธศาสตร์ที่ 6 การบริหารงานแบบมุ่งผลสัมฤทธิ์

ข. ยุทธศาสตร์การพัฒนาขององค์กรปกครองส่วนท้องถิ่น ในเขตจังหวัดอุบลราชธานี: ยุทธศาสตร์ที่ 7 การบริหารจัดการทรัพยากรขององค์กรปกครองส่วนท้องถิ่น

5. ยุทธศาสตร์การพัฒนาด้านการบริหารจัดการบ้านเมืองที่ดี

5.1 แผนงานบริหารงานทั่วไป

ที่	โครงการ	วัตถุประสงค์	เป้าหมาย (ผลผลิตของโครงการ)	งบประมาณและที่ผ่านมา					ตัวชี้วัด (KPI)	ผลลัพธ์ ที่คาดว่าจะได้รับ	หน่วยงาน รับผิดชอบ	
				2561 (บาท)	2562 (บาท)	2563 (บาท)	2564 (บาท)	2565 (บาท)				
2	จัดกิจกรรมตาม โครงการอัน เกี่ยวเนื่องในการ ปกป้องสถาบัน หลักชาติ ศาสนา พระมหากษัตริย์ (นโยบาย กระทรวงมหาด ไทย)	เพื่อให้องค์กรภาค ประชาชน มีส่วนร่วมในการ จัดทำโครงการอัน เกี่ยวเนื่อง ในการปกป้อง สถาบันสำคัญของ ชาติ โดยเฉพาะ สถาบัน พระมหากษัตริย์ทำ ให้เกิดความรัก ความสามัคคี ปรองดองในหมู่คณะ	- ผลผลิตจัดทำโครงการอัน เกี่ยวเนื่องในการปกป้อง สถาบันสำคัญของชาติ โดยเฉพาะสถาบัน พระมหากษัตริย์ จำนวนไม่น้อยกว่า 1 กิจกรรม:100คน:ปี - <u>สถานที่ดำเนินการ</u> ห้องประชุมเทศบาลตำบล นาจะหลวยหรือสถานที่ที่ เทศบาลตำบลนาจะหลวย กำหนดตามความเหมาะสม - <u>กลุ่มเป้าหมาย</u> ประชาชน ในเขตเทศบาลตำบล นาจะหลวย	500,000.00 (2560:500,000.00 (2559:100,000.00) (2558:20,100.00) (2557:30,000.00)	500,000.00	500,000.00	500,000.00	500,000.00	500,000.00	<u>เชิงปริมาณ</u> 1.ประชาชนผู้มี ส่วนร่วม เพิ่มขึ้น ร้อยละ 20 <u>เชิงคุณภาพ</u> 2.ทัศนคติที่ดีต่อ สถาบัน พระมหากษัตริย์ ของประชาชน เพิ่มขึ้นไม่น้อยกว่า ร้อยละ 70	องค์กรภาค ประชาชน มีส่วนร่วมใน การจัดทำ โครงการ อันเกี่ยวเนื่อง ในการปกป้อง สถาบันสำคัญ ของชาติ โดยเฉพาะ สถาบัน พระมหากษัตริ ย์ ทำให้เกิด ความรัก ความ สามัคคี ปรองดองใน หมู่คณะ	งานพัฒนา ชุมชนและ สวัสดิการ สังคม/ สำนักปลัด เทศบาล (1.น.ส.ปิยะมาศ สุวรรณา 2.น.ส.นิภาภรณ์ ปรือทอง)

รายละเอียดโครงการพัฒนา
แผนพัฒนาท้องถิ่น(พ.ศ.2561-2565)
สำหรับองค์กรปกครองส่วนท้องถิ่นดำเนินการ

แบบ ผ 02

เทศบาลตำบลนาจะหลวย อำเภอนาจะหลวย จังหวัดอุบลราชธานี

ก. ยุทธศาสตร์จังหวัดอุบลราชธานี: ยุทธศาสตร์ที่ 6 การบริหารงานแบบมุ่งผลสัมฤทธิ์

ข. ยุทธศาสตร์การพัฒนาขององค์กรปกครองส่วนท้องถิ่น ในเขตจังหวัดอุบลราชธานี: ยุทธศาสตร์ที่ 7 การบริหารจัดการทรัพยากรขององค์กรปกครองส่วนท้องถิ่น

5. ยุทธศาสตร์การพัฒนาด้านการบริหารจัดการบ้านเมืองที่ดี

5.1 แผนงานบริหารงานทั่วไป

ที่	โครงการ	วัตถุประสงค์	เป้าหมาย (ผลผลิตของโครงการ)	งบประมาณและที่ผ่านมา					ตัวชี้วัด (KPI)	ผลลัพธ์ ที่คาดว่าจะได้รับ	หน่วยงาน รับผิดชอบ
				2561 (บาท)	2562 (บาท)	2563 (บาท)	2564 (บาท)	2565 (บาท)			
3	ฝึกอบรม กฎหมายวิธี ปฏิบัติราชการ ทางปกครอง และ เสริมสร้างธรร มาภิบาล(จากการ ประชุมประชาคม ระดับชุมชน ตำบล)	1.เจ้าหน้าที่และ พนักงานเทศบาลฯ มีความรู้ความเข้าใจ ตาม พรบ.วิธีปฏิบัติ ราชการทางปกครอง พ.ศ.2533 2.เจ้าหน้าที่และ พนักงานของ เทศบาลตำบล นาจะหลวย นำหลัก ธรรมาภิบาล มาใช้ ในการบริหารงานใน หน่วยงาน	-ผลผลิต เจ้าหน้าที่และ พนักงานของเทศบาลตำบล นาจะหลวย เข้าร่วม ฝึกอบรมจำนวนไม่น้อยกว่า 50 คน -สถานที่ดำเนินการห้อง ประชุมเทศบาลตำบล นาจะหลวยหรือตามที่ เทศบาลกำหนด -กลุ่มเป้าหมาย เจ้าหน้าที่และพนักงานของ เทศบาลตำบลนาจะหลวย	10,000.00	10,000.00	20,000.00	20,000.00	20,000.00	<u>เชิงปริมาณ</u> 1.เจ้าหน้าที่และ พนักงานของ เทศบาลตำบลนาจะ หลวยเข้าร่วม ฝึกอบรมเพิ่มขึ้น ร้อยละ 5 <u>เชิงคุณภาพ</u> 2.เจ้าหน้าที่และ พนักงานของ เทศบาลตำบล นาจะหลวย มีความรู้ความเข้าใจ ในการประพฤติ ปฏิบัติตามหลักนิติ รัฐ นิติธรรม และ ธรรมาภิบาลไม่น้อย กว่าร้อยละ 70	หน่วยงานของ เทศบาลตำบล นาจะหลวย เป็นหน่วยงาน ที่มีการ บริหารงาน อย่างโปร่งใส ตรวจสอบได้ และหน่วยงาน ปราศจากการ ครหาการ ทุจริตประพฤติ มิชอบใน หน่วยงาน	งานนิติการ และสัญญา /สำนักปลัด เทศบาล (1.นายกิตติ ศักดิ์ โคตทอง 2.นายเลิศศักดิ์ อนุภักดิ์)

รายละเอียดโครงการพัฒนา
แผนพัฒนาท้องถิ่น(พ.ศ.2561-2565)
สำหรับองค์กรปกครองส่วนท้องถิ่นดำเนินการ

เทศบาลตำบลนาจะหลวย อำเภอนาจะหลวย จังหวัดอุบลราชธานี

ก. ยุทธศาสตร์จังหวัดอุบลราชธานี: ยุทธศาสตร์ที่ 6 การบริหารงานแบบมุ่งผลสัมฤทธิ์

ข. ยุทธศาสตร์การพัฒนาขององค์กรปกครองส่วนท้องถิ่น ในเขตจังหวัดอุบลราชธานี: ยุทธศาสตร์ที่ 7 การบริหารจัดการทรัพยากรขององค์กรปกครองส่วนท้องถิ่น

5. ยุทธศาสตร์พัฒนาด้านการบริหารจัดการบ้านเมืองที่ดี

5.1แผนงานบริหารงานทั่วไป

ที่	โครงการ	วัตถุประสงค์	เป้าหมาย (ผลผลิตของโครงการ)	งบประมาณและที่ผ่านมา					ตัวชี้วัด (KPI)	ผลลัพธ์ ที่คาดว่าจะได้รับ	หน่วยงาน รับผิดชอบ
				2561 (บาท)	2562 (บาท)	2563 (บาท)	2564 (บาท)	2565 (บาท)			
4	จัดงานวัน เทศบาล (จากการประชุม ประชาคมระดับ ชุมชนตำบล)	1.เพื่อให้มีกิจกรรม รำลึกถึงวันจัดตั้ง เทศบาลและ ประชาชนผู้มีส่วน ร่วมได้มารับทราบ ผลการดำเนิน กิจการของเทศบาล 2.เพื่อให้พนักงานได้ แลกเปลี่ยนองค์ ความรู้นำมาปรับใช้ ในการปฏิบัติหน้าที่ รองรับการบริการ ประชาชน	- <u>ผลผลิต</u> จัดกิจกรรมงาน วันเทศบาล ประชาชน เจ้าหน้าที่ และผู้มีส่วนร่วม จำนวนไม่น้อยกว่า 100 คน: ปี - <u>สถานที่ดำเนินการ</u> ห้องประชุมเทศบาลหรือ ตามที่เทศบาลตำบล นาจะหลวยกำหนด - <u>กลุ่มเป้าหมาย</u> คณะผู้บริหาร สมาชิกสภา เทศบาล พนักงานเทศบาล ประชาชน และผู้มีส่วนร่วม	40,000.00 (2559:40,000.00) (2558:40,000.00) (2557:40,000.00)	40,000.00	50,000.00	50,000.00	60,000.00	<u>เชิงปริมาณ</u> 1.ประชาชนผู้มีส่วน ร่วมเข้าร่วม กิจกรรมเพิ่ม ขึ้นร้อยละ 20 <u>เชิงคุณภาพ</u> 2.ประชาชนมี ความรู้เกี่ยวกับการ ใช้บริการของ เทศบาลเพิ่มขึ้น ไม่น้อยกว่า ร้อยละ 90	ประชาชน ผู้มีส่วนร่วม ได้มารับทราบ ผลการดำเนิน กิจการของ เทศบาลตำบล นาจะหลวย	งานการ เจ้าหน้าที่/ สำนักปลัด เทศบาล (1.นาง กนกรรณ มูลน้อยสุ)

รายละเอียดโครงการพัฒนา
แผนพัฒนาท้องถิ่น(พ.ศ.2561-2565)
สำหรับองค์กรปกครองส่วนท้องถิ่นดำเนินการ

แบบ ผ 02

เทศบาลตำบลนาจะหลวย อำเภอนาจะหลวย จังหวัดอุบลราชธานี

ก. ยุทธศาสตร์จังหวัดอุบลราชธานี: ยุทธศาสตร์ที่ 6 การบริหารงานแบบมุ่งผลสัมฤทธิ์

ข. ยุทธศาสตร์การพัฒนาขององค์กรปกครองส่วนท้องถิ่น ในเขตจังหวัดอุบลราชธานี: ยุทธศาสตร์ที่ 7 การบริหารจัดการทรัพยากรขององค์กรปกครองส่วนท้องถิ่น

5. ยุทธศาสตร์การพัฒนาด้านการบริหารจัดการบ้านเมืองที่ดี

5.1 แผนงานบริหารงานทั่วไป

ที่	โครงการ	วัตถุประสงค์	เป้าหมาย (ผลผลิตของโครงการ)	งบประมาณและที่ผ่านมา					ตัวชี้วัด (KPI)	ผลลัพธ์ ที่คาดว่าจะได้รับ	หน่วยงาน รับผิดชอบ	
				2561 (บาท)	2562 (บาท)	2563 (บาท)	2564 (บาท)	2565 (บาท)				
5	ฝึกอบรมให้ความรู้เกี่ยวกับการเสียภาษีทุกประเภทให้กับผู้ประกอบการ (จากการประชุมประชาคมระดับชุมชนตำบล)	เพื่อให้ประชาชนมีความรู้ความเข้าใจในการเสียภาษี	- <u>ผลผลิต</u> ผู้ประกอบการเข้ารับการฝึกอบรม จำนวนไม่น้อยกว่า 200 คน/ปี - <u>สถานที่ดำเนินการ</u> ห้องประชุมสำนักงานเทศบาลตำบลนาจะหลวย หรือตามที่กำหนดให้เป็นสถานที่ฝึกอบรม - <u>กลุ่มเป้าหมาย</u> ผู้ประกอบการ ประชาชนที่สนใจทั่วไป และผู้มีส่วนร่วม	50,000.00 (2560:50,000.00) (2559:50,000.00) (2558:50,000.00) (2557:15,000.00)	50,000.00	50,000.00	50,000.00	50,000.00	50,000.00	<u>เชิงปริมาณ</u> 1.ผู้ประกอบการเข้ารับการฝึกอบรมเพิ่มขึ้น ร้อยละ 20 <u>เชิงคุณภาพ</u> 2.รายได้จากการจัดเก็บภาษีเพิ่มขึ้น ไม่น้อยกว่า ร้อยละ 5	ผู้ประกอบการมีความรู้ความเข้าใจในการเสียภาษี มีแรงจูงใจในการเสียภาษี	กองคลัง

รายละเอียดโครงการพัฒนา
แผนพัฒนาท้องถิ่น(พ.ศ.2561-2565)
สำหรับองค์กรปกครองส่วนท้องถิ่นดำเนินการ

แบบ ผ 02

เทศบาลตำบลนาจะหลวย อำเภอนาจะหลวย จังหวัดอุบลราชธานี

ก. ยุทธศาสตร์จังหวัดอุบลราชธานี: ยุทธศาสตร์ที่ 6 การบริหารงานแบบมุ่งผลสัมฤทธิ์

ข. ยุทธศาสตร์การพัฒนาขององค์กรปกครองส่วนท้องถิ่น ในเขตจังหวัดอุบลราชธานี: ยุทธศาสตร์ที่ 7 การบริหารจัดการทรัพยากรขององค์กรปกครองส่วนท้องถิ่น

5. ยุทธศาสตร์พัฒนาด้านการบริหารจัดการบ้านเมืองที่ดี

5.1 แผนงานบริหารงานทั่วไป

ที่	โครงการ	วัตถุประสงค์	เป้าหมาย (ผลผลิตของโครงการ)	งบประมาณและที่ผ่านมา					ตัวชี้วัด (KPI)	ผลลัพธ์ ที่คาดว่าจะได้รับ	หน่วยงาน รับผิดชอบ	
				2561 (บาท)	2562 (บาท)	2563 (บาท)	2564 (บาท)	2565 (บาท)				
6	อบรมเพิ่ม ประสิทธิภาพใน การจัดเก็บภาษี ของเทศบาล (จากการประชุม ประชาคมระดับ ชุมชนตำบล)	เพื่อเพิ่ม ประสิทธิภาพในการ จัดเก็บภาษีทุก ประเภทของ เทศบาลให้สามารถ จัดเก็บภาษีได้ตาม เป้าหมาย	- <u>ผลผลิต</u> ผู้ประกอบการผู้มี ส่วนร่วมเข้ารับการฝึกอบรม จำนวนไม่น้อยกว่า 200 คน: ปี - <u>สถานที่ดำเนินการ</u> ห้องประชุมสำนักงาน เทศบาลตำบลนาจะหลวย หรือตามที่กำหนดให้เป็น สถานที่ดำเนินการ - <u>กลุ่มเป้าหมาย</u> ผู้ประกอบการ ประชาชนที่ สนใจทั่วไป และผู้มีส่วนร่วม	20,000.00 (2560:20,000.00) (2559:20,000.00) (2558:40,000.00) (2557:15,000.00)	20,000.00	20,000.00	20,000.00	20,000.00	20,000.00	<u>เชิงปริมาณ</u> 1.ผู้ประกอบการ เข้ารับการ ฝึกอบรมเพิ่มขึ้น ร้อยละ 20 <u>เชิงคุณภาพ</u> 2.รายได้จากการ จัดเก็บภาษี เพิ่มขึ้น ไม่น้อยกว่า ร้อยละ 5	ผู้ประกอบการ มีความรู้ความ เข้าใจในการ เสียภาษี มี แรงจูงใจในการ เสียภาษี	กองคลัง

รายละเอียดโครงการพัฒนา
แผนพัฒนาท้องถิ่น(พ.ศ.2561-2565)
สำหรับองค์กรปกครองส่วนท้องถิ่นดำเนินการ

แบบ ผ 02

เทศบาลตำบลนาจะหลวย อำเภอนาจะหลวย จังหวัดอุบลราชธานี

ก. ยุทธศาสตร์จังหวัดอุบลราชธานี: ยุทธศาสตร์ที่ 6 การบริหารงานแบบมุ่งผลสัมฤทธิ์

ข. ยุทธศาสตร์การพัฒนาขององค์กรปกครองส่วนท้องถิ่น ในเขตจังหวัดอุบลราชธานี: ยุทธศาสตร์ที่ 7 การบริหารจัดการทรัพยากรขององค์กรปกครองส่วนท้องถิ่น

5. ยุทธศาสตร์พัฒนาด้านการบริหารจัดการบ้านเมืองที่ดี

5.1 แผนงานบริหารงานทั่วไป

ที่	โครงการ	วัตถุประสงค์	เป้าหมาย (ผลผลิตของโครงการ)	งบประมาณและที่ผ่านมา					ตัวชี้วัด (KPI)	ผลลัพธ์ ที่คาดว่าจะได้รับ	หน่วยงาน รับผิดชอบ
				2561 (บาท)	2562 (บาท)	2563 (บาท)	2564 (บาท)	2565 (บาท)			
7	ปรับปรุงระบบแผนที่ภาษี (จากการประชุมประชาคมระดับชุมชนตำบล)	เพื่อพัฒนาระบบแผนที่ภาษีให้สะดวก รวดเร็ว และถูกต้อง	- ผลผลิต ปรับปรุงระบบแผนที่ภาษี จำนวน 1 ครั้ง/ปี - สถานที่ดำเนินการ ภายในเขตบริการของเทศบาล ตำบลนาจะหลวยจำนวน 7 ชุมชน - กลุ่มเป้าหมาย คริวเรือนหรือพื้นที่ที่อยู่ในเขตการจัดเก็บภาษีในเขตเทศบาล ตำบลนาจะหลวย	500,000.00 (2560:20,000.00) (2557:20,000.00)	500,000.00	500,000.00	500,000.00	500,000.00	เชิงปริมาณ 1.การปรับปรุงระบบแผนที่ภาษีเป็นไปตามคุณสมบัติที่กำหนดร้อยละ 100 เชิงคุณภาพ 2.รายได้จากการจัดเก็บภาษีเพิ่มขึ้นไม่น้อยกว่าร้อยละ 5	ประชาชนได้รับความสะดวกรวดเร็วในการชำระภาษี	กองคลัง

รายละเอียดโครงการพัฒนา
แผนพัฒนาท้องถิ่น(พ.ศ.2561-2565)
สำหรับองค์กรปกครองส่วนท้องถิ่นดำเนินการ

แบบ ผ 02

เทศบาลตำบลนาจะหลวย อำเภอนาจะหลวย จังหวัดอุบลราชธานี

ก. ยุทธศาสตร์จังหวัดอุบลราชธานี: ยุทธศาสตร์ที่ 6 การบริหารงานแบบมุ่งผลสัมฤทธิ์

ข. ยุทธศาสตร์การพัฒนาขององค์กรปกครองส่วนท้องถิ่น ในเขตจังหวัดอุบลราชธานี: ยุทธศาสตร์ที่ 7 การบริหารจัดการทรัพยากรขององค์กรปกครองส่วนท้องถิ่น

5. ยุทธศาสตร์พัฒนาด้านการบริหารจัดการบ้านเมืองที่ดี

5.1 แผนงานบริหารงานทั่วไป

ที่	โครงการ	วัตถุประสงค์	เป้าหมาย (ผลผลิตของโครงการ)	งบประมาณและที่ผ่านมา					ตัวชี้วัด (KPI)	ผลลัพธ์ ที่คาดว่าจะได้รับ	หน่วยงาน รับผิดชอบ	
				2561 (บาท)	2562 (บาท)	2563 (บาท)	2564 (บาท)	2565 (บาท)				
8	อบรมเพื่อปรับปรุงระบบบัญชีด้วยระบบคอมพิวเตอร์ (จากการประชุมประชาคมระดับชุมชนตำบล)	เพื่อปรับปรุงระบบบัญชีด้วยระบบคอมพิวเตอร์ให้สะดวก รวดเร็ว และถูกต้อง	- <u>ผลผลิต</u> ปรับปรุงระบบบัญชีด้วยระบบคอมพิวเตอร์ จำนวน 1 ครั้ง/ปี - <u>สถานที่ดำเนินการ</u> กองคลัง สำนักงานเทศบาลตำบลนาจะหลวย - <u>กลุ่มเป้าหมาย</u> ระบบบัญชีกองคลัง /ประชาชนที่มาใช้บริการเทศบาล	50,000.00 (2560:20,000.00) (2559:20,000.00) (2558:20,000.00) (2557:20,000.00)	50,000.00	50,000.00	50,000.00	50,000.00	50,000.00	<u>เชิงปริมาณ</u> 1.การปรับปรุงระบบบัญชีด้วยระบบคอมพิวเตอร์เป็นไปตามคุณสมบัติที่กำหนดร้อยละ 100 <u>เชิงคุณภาพ</u> 2.รายได้จากการจัดเก็บภาษีเพิ่มขึ้นไม่น้อยกว่าร้อยละ 5	ประชาชนได้รับความสะดวกรวดเร็วในการบริการ	กองคลัง

รายละเอียดโครงการพัฒนา
แผนพัฒนาท้องถิ่น(พ.ศ.2561-2565)
สำหรับองค์กรปกครองส่วนท้องถิ่นดำเนินการ

แบบ ผ 02

เทศบาลตำบลนาจะหลวย อำเภอนาจะหลวย จังหวัดอุบลราชธานี

ก. ยุทธศาสตร์จังหวัดอุบลราชธานี: ยุทธศาสตร์ที่ 6 การบริหารงานแบบมุ่งผลสัมฤทธิ์

ข. ยุทธศาสตร์การพัฒนาขององค์กรปกครองส่วนท้องถิ่น ในเขตจังหวัดอุบลราชธานี: ยุทธศาสตร์ที่ 7 การบริหารจัดการทรัพยากรขององค์กรปกครองส่วนท้องถิ่น

5. ยุทธศาสตร์การพัฒนาด้านการบริหารจัดการบ้านเมืองที่ดี

5.1 แผนงานบริหารงานทั่วไป

ที่	โครงการ	วัตถุประสงค์	เป้าหมาย (ผลผลิตของโครงการ)	งบประมาณและที่ผ่านมา					ตัวชี้วัด (KPI)	ผลลัพธ์ ที่คาดว่าจะได้รับ	หน่วยงาน รับผิดชอบ
				2561 (บาท)	2562 (บาท)	2563 (บาท)	2564 (บาท)	2565 (บาท)			
9	ฝึกอบรมและศึกษาดูงาน “พัฒนาศักยภาพในการบริหารจัดการองค์กร และการปฏิบัติงานของบุคลากร” (จากการประชุมประชาคมระดับชุมชนตำบลหรือระดับเทศบาล)	เพื่อเพิ่มขีดความสามารถและเพิ่มศักยภาพของผู้บริหาร สมาชิกสภาเทศบาล พนักงานเทศบาล ในการปฏิบัติหน้าที่ และการให้บริการ	- ผลผลิตผู้บริหาร สมาชิกสภาเทศบาล พนักงานเทศบาล หรือประชาชนและผู้มีส่วนเกี่ยวข้องจำนวนผู้มีส่วนรวมไม่น้อยกว่า 80 คน: ปี - สถานที่ดำเนินการ ห้องประชุมเทศบาลตำบลนาจะหลวย หรือตามที่เทศบาลตำบลนาจะหลวย กำหนดให้ศึกษาดูงาน - กลุ่มเป้าหมายคณะผู้บริหาร สมาชิกสภาเทศบาล พนักงานเทศบาล ประชาชน และผู้มีส่วนรวม	500,000.00 (2560:250,000.00) (2558:100,000.00)	500,000.00	500,000.00	500,000.00	500,000.00	เชิงปริมาณ 1.ผู้มีส่วนรวมเข้าร่วมกิจกรรม เพิ่มขึ้นร้อยละ 20 เชิงคุณภาพ 2.ลดขั้นตอนการปฏิบัติงานเป็นไปตามระยะเวลาที่กำหนดเพิ่มขึ้น ไม่น้อยกว่า ร้อยละ 90	ผู้บริหาร สมาชิกสภาเทศบาล พนักงานเทศบาล ประชาชนและ ผู้มีส่วนเกี่ยวข้องมีความรู้ความเข้าใจและปฏิบัติหน้าที่พัฒนาเทศบาลมีประสิทธิภาพ	งานกรเจ้าหน้าที่/สำนักปลัดเทศบาล (1.นางนริศรา แสไพศาล 2.น.ส.นิตยา ไทญ์รัก)

รายละเอียดโครงการพัฒนา
 แผนพัฒนาท้องถิ่น(พ.ศ.2561-2565)
 สำหรับองค์กรปกครองส่วนท้องถิ่นดำเนินการ
 เทศบาลตำบลนาจะหลวย อำเภอนาจะหลวย จังหวัดอุบลราชธานี

- ก. ยุทธศาสตร์จังหวัดอุบลราชธานี: ยุทธศาสตร์ที่ 6 การบริหารงานแบบมุ่งผลสัมฤทธิ์
 ข. ยุทธศาสตร์การพัฒนาขององค์กรปกครองส่วนท้องถิ่น ในเขตจังหวัดอุบลราชธานี: ยุทธศาสตร์ที่ 7การบริหารจัดการทรัพยากรขององค์กรปกครองส่วนท้องถิ่น
 5. ยุทธศาสตร์การพัฒนาด้านการบริหารจัดการบ้านเมืองที่ดี
 5.1แผนงานบริหารงานทั่วไป

ที่	โครงการ	วัตถุประสงค์	เป้าหมาย (ผลผลิตของโครงการ)	งบประมาณและที่ผ่านมา					ตัวชี้วัด (KPI)	ผลลัพธ์ ที่คาดว่าจะ ได้รับ	หน่วยงาน รับผิดชอบ
				2561 (บาท)	2562 (บาท)	2563 (บาท)	2564 (บาท)	2565 (บาท)			
10	ประชุมเชิงปฏิบัติการ การจัดทำแผนพัฒนาท้องถิ่น (จากการประชุมประชาคมระดับชุมชนและระดับชุมชนตำบล)	1. เพื่อให้ความรู้ในการจัดทำแผนพัฒนาท้องถิ่นในการจัดทำแผนพัฒนาโครงการที่เป็นบริการสาธารณะ 2. เพื่อสร้างกระบวนการเรียนรู้ของภาคีการพัฒนาต่าง ๆ ให้เข้าใจอำนาจหน้าที่และภารกิจของเทศบาล 3. เพื่อการประชุมเชิงปฏิบัติการบูรณาการแผนทุกระดับ ในการจัดทำแผนพัฒนาท้องถิ่น	- ผลผลิต 1.ประชุมเชิงปฏิบัติการ การจัดทำแผนพัฒนาท้องถิ่นระดับชุมชน 2.ประชุมเชิงปฏิบัติการ การจัดทำแผนพัฒนาท้องถิ่นระดับชุมชนตำบล โดยประชาชนและผู้มีส่วนร่วมเข้าร่วมประชุมเชิงปฏิบัติการ จำนวนไม่น้อยกว่า 200 คน : 1 ครั้ง : ปี - สถานที่ดำเนินการ - ศาลาเอนกประสงค์ประจำหมู่บ้าน - ห้องประชุมเทศบาลตำบลนาจะหลวยหรือ ตามที่เทศบาลกำหนด - กลุ่มเป้าหมาย ประชาชน คณะกรรมการสนับสนุนการจัดทำแผน และคณะกรรมการพัฒนาเทศบาล คณะติดตามและประเมินผลแผนพัฒนาและคณะอนุกรรมการแผนพัฒนา และผู้มีส่วนร่วม	55,000.00 (2559:40,000.00) (2558:40,000.00) (2557:10,000.00)	55,000.00	55,000.00	55,000.00	55,000.00	เชิงปริมาณ 1.กรรมการและผู้มีส่วนร่วมเข้าร่วมประชุมเพิ่มขึ้นร้อยละ 20 <u>เชิงคุณภาพ</u> 2.จัดทำแผนพัฒนาเป็นไปตามกำหนดเวลา และหลักเกณฑ์ที่กำหนดเพิ่มขึ้นไม่น้อยกว่าร้อยละ 70 3.ผลการดำเนินการตามแผนพัฒนาเพิ่มขึ้นไม่น้อยกว่าร้อยละ 70	ประชาชนมีส่วนร่วม ใน การจัดทำแผนพัฒนาท้องถิ่น และแผนการดำเนินงาน	งานวิเคราะห์นโยบายและแผน/สำนักปลัดเทศบาล (1.น.ส.ประไพศรี ดาราพันธ์ 2.น.ส.ปยุตยุนานาคำมูล 3.น.ส.นิตยาใหญ่รัก 3.น.ส.ธมกร จันทร์อร่าม 4.นายเลิศศักดิ์ อนุภักดิ์

รายละเอียดโครงการพัฒนา
แผนพัฒนาท้องถิ่น(พ.ศ.2561-2565)
สำหรับองค์กรปกครองส่วนท้องถิ่นดำเนินการ
เทศบาลตำบลนาจะหลวย อำเภอนาจะหลวย จังหวัดอุบลราชธานี

- ก. ยุทธศาสตร์จังหวัดอุบลราชธานี: ยุทธศาสตร์ที่ 6 การบริหารงานแบบมุ่งผลสัมฤทธิ์
- ข. ยุทธศาสตร์การพัฒนาขององค์กรปกครองส่วนท้องถิ่น ในเขตจังหวัดอุบลราชธานี: ยุทธศาสตร์ที่ 7 การบริหารจัดการทรัพยากรขององค์กรปกครองส่วนท้องถิ่น
5. ยุทธศาสตร์พัฒนาด้านการบริหารจัดการบ้านเมืองที่ดี
- 5.1แผนงานบริหารงานทั่วไป

ที่	โครงการ	วัตถุประสงค์	เป้าหมาย (ผลผลิตของโครงการ)	งบประมาณและที่ผ่านมา					ตัวชี้วัด (KPI)	ผลลัพธ์ ที่คาดว่าจะได้รับ	หน่วยงาน รับผิดชอบ
				2561 (บาท)	2562 (บาท)	2563 (บาท)	2564 (บาท)	2565 (บาท)			
11	จ้างเหมาบริการทำความสะอาดอาคารสำนักงานเทศบาลตำบลนาจะหลวย	1.เพื่อทำความสะอาดและดูแลความเรียบร้อยภายในสำนักงานและอาคารประกอบอื่น ๆ ของเทศบาลตำบลนาจะหลวย	- ผลผลิต จ้างเหมาทำความสะอาดอาคารสำนักงานเทศบาลตำบลนาจะหลวย จำนวน ไม่น้อยกว่า 1 คน : ปี - สถานที่ดำเนินการ สำนักงานเทศบาลตำบลนาจะหลวย - กลุ่มเป้าหมาย ประชาชนผู้มาใช้บริการสำนักงานเทศบาลตำบลนาจะหลวยและอาคารประกอบอื่น ๆ		108,000.00	108,000.00	108,000.00	108,000.00	เชิงปริมาณ 1.อาคารสำนักงานมีความสะอาดและเรียบร้อยเพิ่มขึ้น 20 เชิงคุณภาพ 2.การปฏิบัติงานเป็นไปตามระยะเวลาที่กำหนด ไม่น้อยกว่าร้อยละ 90	อาคารสำนักงานเทศบาลตำบลนาจะหลวยและอาคารประกอบอื่น ๆ มีความสะอาดเรียบร้อย	1.งานพัสดุ 2.งานการเจ้าหน้าที่ สำนักปลัดเทศบาล
12	เงินอุดหนุนศูนย์ปฏิบัติการร่วมในการช่วยเหลือประชาชนขององค์กรปกครองส่วนท้องถิ่นระดับอำเภอ (สถานที่กลาง) อำเภอนาจะหลวย จังหวัดอุบลราชธานี	เพื่อให้มีศูนย์ปฏิบัติการร่วมในการช่วยเหลือประชาชนขององค์กรปกครองส่วนท้องถิ่น ซึ่งเป็นสถานที่กลางทำหน้าที่ในการรวบรวมข้อมูลปัญหาความต้องการของประชาชนและเผยแพร่ประชาสัมพันธ์ กฎหมายระเบียบ หนังสือสั่งการที่เกี่ยวข้องในการช่วยเหลือประชาชน ตลอดจนให้คำปรึกษา แนะนำ หลักเกณฑ์และวิธีการในการขอรับความช่วยเหลือในด้านต่าง ๆ	- ผลผลิต เพื่อจ่ายเป็นค่าใช้จ่ายในการอุดหนุนศูนย์ปฏิบัติการร่วมในการช่วยเหลือประชาชนขององค์กรปกครองส่วนท้องถิ่นระดับอำเภอ(สถานที่กลาง) อำเภอนาจะหลวย จังหวัดอุบลราชธานี จำนวน 1 แห่ง : ปี - สถานที่ดำเนินการ อาคารศูนย์ข้อมูลข่าวสารการจัดซื้อหรือการจัดจ้างตั้งอยู่ห้องประชุมท้องถิ่น อำเภอนาจะหลวย บริเวณหน้าที่ว่าการอำเภอนาจะหลวย จังหวัดอุบลราชธานี - กลุ่มเป้าหมาย ประชาชนในเขตอำเภอนาจะหลวย			30,000.00	30,000.00	30,000.00	เชิงปริมาณ 1.ศูนย์ปฏิบัติการร่วมในการช่วยเหลือประชาชนขององค์กรปกครองส่วนท้องถิ่นระดับอำเภอ (สถานที่กลาง) อำเภอนาจะหลวย จังหวัดอุบลราชธานี จำนวน 1 แห่ง เชิงคุณภาพ 2.ประชาชนได้รับความช่วยเหลือร้อยละ 70	องค์กรปกครองส่วนท้องถิ่นในพื้นที่อำเภอนาจะหลวย ทั้ง 7 แห่ง มีศูนย์ปฏิบัติการร่วมในการช่วยเหลือประชาชนขององค์กรปกครองส่วนท้องถิ่นระดับอำเภอ	งานบริหารงานทั่วไป/สำนักปลัดเทศบาล

รายละเอียดโครงการพัฒนา
แผนพัฒนาท้องถิ่น(พ.ศ.2561-2565)
สำหรับองค์กรปกครองส่วนท้องถิ่นดำเนินการ

เทศบาลตำบลนาจะหลวย อำเภอนาจะหลวย จังหวัดอุบลราชธานี

ก. ยุทธศาสตร์จังหวัดอุบลราชธานี: ยุทธศาสตร์ที่ 6 การบริหารงานแบบมุ่งผลสัมฤทธิ์

ข. ยุทธศาสตร์การพัฒนาขององค์กรปกครองส่วนท้องถิ่น ในเขตจังหวัดอุบลราชธานี: ยุทธศาสตร์ที่ 7 การบริหารจัดการทรัพยากรขององค์กรปกครองส่วนท้องถิ่น

5. ยุทธศาสตร์การพัฒนาด้านการบริหารจัดการบ้านเมืองที่ดี

5.1 แผนงานบริหารงานทั่วไป

ที่	โครงการ	วัตถุประสงค์	เป้าหมาย (ผลผลิตของโครงการ)	งบประมาณและที่ผ่านมา					ตัวชี้วัด (KPI)	ผลลัพธ์ ที่คาดว่าจะได้รับ	หน่วยงาน รับผิดชอบ
				2561 (บาท)	2562 (บาท)	2563 (บาท)	2564 (บาท)	2565 (บาท)			
13	อุดหนุนเหล่า กาชาดจังหวัด อุบลราชธานี	เพื่อทำการบรรเทา ทุกข์ผู้ประสบสา ธารณภัยให้การ สังคมสงเคราะห์แก่ ราษฎรที่ประสบ ความทุกข์ยากเดือน ร้อน และ ผู้ด้อยโอกาส โดยเฉพาะในถิ่น ทุรกันดาร ตลอดทั้ง ในท้องที่ทั่วไปและ ในชุมชนตามความ จำเป็นส่งเสริมสุข ภาพอนามัยและ การพัฒนาคุณภาพ ชีวิต	- <u>ผลผลิต</u> อุดหนุนสำนักงานเหล่า กาชาดจังหวัดอุบลราชธานี - <u>สถานที่ดำเนินการ</u> สำนักงานเหล่ากาชาด จังหวัดอุบลราชธานี หรือ ตามที่สำนักงานเหล่ากาชาด กำหนด - <u>กลุ่มเป้าหมาย</u> ประชาชนภายในอำเภอ นาจะหลวย	20,000.00	20,000.00	20,000.00	20,000.00	20,000.00	<u>เชิงปริมาณ</u> 1.หน่วยงานรับบริการ อุดหนุนปฏิบัติตาม หลักเกณฑ์ที่ เกี่ยวข้อง ร้อยละ 100 <u>เชิงคุณภาพ</u> 2.ประชาชนได้รับความช่วยเหลือ เพิ่มขึ้นไม่น้อยกว่า ร้อยละ 70	ประชาชน ภายในอำเภอ นาจะหลวย	งาน บริหารงาน ทั่วไป/ สำนักปลัด เทศบาล

รายละเอียดโครงการพัฒนา
แผนพัฒนาท้องถิ่น(พ.ศ.2561-2565)
สำหรับองค์กรปกครองส่วนท้องถิ่นดำเนินการ
เทศบาลตำบลนาจะหลวย อำเภอนาจะหลวย จังหวัดอุบลราชธานี

ก. ยุทธศาสตร์จังหวัดอุบลราชธานี: ยุทธศาสตร์ที่ 6 การบริหารงานแบบมุ่งผลสัมฤทธิ์

ข. ยุทธศาสตร์การพัฒนาขององค์กรปกครองส่วนท้องถิ่น ในเขตจังหวัดอุบลราชธานี: ยุทธศาสตร์ที่ 7 การบริหารจัดการทรัพยากรขององค์กรปกครองส่วนท้องถิ่น

5. ยุทธศาสตร์พัฒนาด้านการบริหารจัดการบ้านเมืองที่ดี

5.1 แผนงานบริหารงานทั่วไป

ที่	โครงการ	วัตถุประสงค์	เป้าหมาย (ผลผลิตของโครงการ)	งบประมาณและที่ผ่านมา					ตัวชี้วัด (KPI)	ผลลัพธ์ ที่คาดว่าจะได้รับ	หน่วยงาน รับผิดชอบ
				2561 (บาท)	2562 (บาท)	2563 (บาท)	2564 (บาท)	2565 (บาท)			
14	ประกวดคำขวัญ ต่อต้านการทุจริต (จากการประชุม ประชาคมระดับ ชุมชนและระดับ ตำบล)	เป็นการสร้าง จิตสำนึกแก่เด็กและ เยาวชนในการ ต่อต้านการทุจริต คอรัปชั่น	-ผลผลิต จัดประกวดคำขวัญ ต่อต้านการทุจริต จำนวน 6 รางวัล:ปี:ครั้ง - สถานที่ดำเนินการ สำนักงานเทศบาลตำบล นาจะหลวยหรือตามที่ เทศบาลตำบลนาจะหลวย กำหนด - เป้าหมาย เด็กและเยาวชนในเขต เทศบาลตำบลนาจะหลวย	10,000.00	10,000.00	10,000.00	10,000.00	10,000.00	<u>เชิงปริมาณ</u> 1.เด็กและเยาวชน ในเขตเทศบาล ตำบลนาจะหลวย มีส่วนในการ ต่อต้านการทุจริต <u>เชิงปริมาณ</u> 2.เด็กและเยาวชน ในเขตเทศบาล ตำบลนาจะหลวย เข้าร่วมกิจกรรม เพิ่มขึ้นร้อยละ 80	เด็กและ เยาวชนในเขต เทศบาลตำบล นาจะหลวย มีจิตสำนึกใน การต่อต้านการ ทุจริต	งานนิติการ และ สัญญา/ สำนักปลัด เทศบาล

รายละเอียดโครงการพัฒนา
แผนพัฒนาท้องถิ่น(พ.ศ.2561-2565)
สำหรับองค์กรปกครองส่วนท้องถิ่นดำเนินการ

แบบ ผ 02

เทศบาลตำบลนาจะหลวย อำเภอนาจะหลวย จังหวัดอุบลราชธานี

ก. ยุทธศาสตร์จังหวัดอุบลราชธานี: ยุทธศาสตร์ที่ 6 การบริหารงานแบบมุ่งผลสัมฤทธิ์

ข. ยุทธศาสตร์การพัฒนาขององค์กรปกครองส่วนท้องถิ่น ในเขตจังหวัดอุบลราชธานี: ยุทธศาสตร์ที่ 7 การบริหารจัดการทรัพยากรขององค์กรปกครองส่วนท้องถิ่น

5. ยุทธศาสตร์พัฒนาด้านการบริหารจัดการบ้านเมืองที่ดี

5.1 แผนงานบริหารงานทั่วไป

ที่	โครงการ	วัตถุประสงค์	เป้าหมาย (ผลผลิตของโครงการ)	งบประมาณและที่ผ่านมา					ตัวชี้วัด (KPI)	ผลลัพธ์ ที่คาดว่าจะได้รับ	หน่วยงาน รับผิดชอบ
				2561 (บาท)	2562 (บาท)	2563 (บาท)	2564 (บาท)	2565 (บาท)			
15	ฝึกอบรม คณะกรรมการ การจัดหาพัสดุ (จากการประชุม ประชาคมระดับ ชุมชนและระดับ ชุมชนตำบล)	เพื่อให้ คณะกรรมการจัดหา พัสดุมีความรู้ความ เข้าใจในบทบาท หน้าที่ของตน ตลอดจนความ รับผิดชอบอัน เกี่ยวกับการ ดำเนินการไม่เป็นไป ตามระเบียบ กฎหมาย กำหนด	- <u>ผลผลิต</u> กิจกรรมอบรม คณะกรรมการจัดหาพัสดุ ไม่น้อยกว่า 50 คน:1ครั้ง:ปี - <u>สถานที่ดำเนินการ</u> สำนักงานเทศบาลตำบล นาจะหลวย หรือตามที่ เทศบาลตำบลนาจะหลวย กำหนด - <u>เป้าหมาย</u> คณะผู้บริหารเทศบาล สมาชิกสภาเทศบาล พนักงานเทศบาลและ ประชาชนในเขตเทศบาล ตำบล นาจะหลวย หรือผู้ที่ อาจต้องเป็นคณะกรรมการ จัดหาพัสดุ	20,000.00	20,000.00	20,000.00	20,000.00	20,000.00	<u>เชิงปริมาณ</u> 1.ฝึกอบรม คณะกรรมการ การจัดหาพัสดุ และผู้มีส่วน เกี่ยวข้อง เข้าร่วม กิจกรรมเพิ่มขึ้น ร้อยละ 20 <u>เชิงปริมาณ</u> 2. คณะกรรมการ การจัดหาพัสดุ และผู้มีส่วน เกี่ยวข้อง มีความ เข้าใจเพิ่มขึ้น ร้อยละ 80	ผู้ที่ได้รับคำสั่ง แต่งตั้ง คณะกรรมการ จัดหาพัสดุใน แต่ละตำแหน่ง มีความรู้ความ เข้าใจใน บทบาทหน้าที่ ของตน ตลอดจนความ รับผิดชอบอัน เกี่ยวกับการ ดำเนินการไม่ เป็นไปตาม ระเบียบ กฎหมาย กำหนด มากขึ้น	งานนิติการ และ สัญญา/ สำนักปลัด เทศบาล

รายละเอียดโครงการพัฒนา
แผนพัฒนาท้องถิ่น(พ.ศ.2561-2565)
สำหรับองค์กรปกครองส่วนท้องถิ่นดำเนินการ

เทศบาลตำบลนาจะหลวย อำเภอนาจะหลวย จังหวัดอุบลราชธานี

ก. ยุทธศาสตร์จังหวัดอุบลราชธานี: ยุทธศาสตร์ที่ 6 การบริหารงานแบบมุ่งผลสัมฤทธิ์

ข. ยุทธศาสตร์การพัฒนาขององค์กรปกครองส่วนท้องถิ่น ในเขตจังหวัดอุบลราชธานี: ยุทธศาสตร์ที่ 7การบริหารจัดการทรัพยากรขององค์กรปกครองส่วนท้องถิ่น

5. ยุทธศาสตร์พัฒนาด้านการบริหารจัดการบ้านเมืองที่ดี

5.1แผนงานบริหารงานทั่วไป

ที่	โครงการ	วัตถุประสงค์	เป้าหมาย (ผลผลิตของโครงการ)	งบประมาณและที่ผ่านมา					ตัวชี้วัด (KPI)	ผลลัพธ์ ที่คาดว่าจะได้รับ	หน่วยงาน รับผิดชอบ
				2561 (บาท)	2562 (บาท)	2563 (บาท)	2564 (บาท)	2565 (บาท)			
16	ส่งเสริมและพัฒนาเครือข่ายด้านการป้องกันการทุจริต (จากการประชุมประชาคมระดับชุมชนและระดับชุมชนตำบล)	เพื่อส่งเสริมและสนับสนุนให้มีการจัดตั้งคณะกรรมการการป้องกันการทุจริตและเครือข่ายด้านการป้องกันการทุจริตในหน่วยงานเทศบาล	-ผลผลิต กิจกรรมส่งเสริมและพัฒนาเครือข่ายด้านการป้องกันการทุจริต ไม่น้อยกว่า 50 คน:1ครั้ง:ปี - สถานที่ดำเนินการ สำนักงานเทศบาลตำบลนาจะหลวย หรือตามที่เทศบาลตำบลนาจะหลวย กำหนด -เป้าหมาย ประชาชนในเขตเทศบาลตำบลนาจะหลวย	10,000.00	10,000.00	10,000.00	10,000.00	10,000.00	<u>เชิงปริมาณ</u> 1.ประชาชนเข้าร่วมส่งเสริมและพัฒนาเครือข่ายด้านการป้องกันการทุจริต เข้าร่วมกิจกรรมเพิ่มขึ้นร้อยละ 20 2.มีการจัดตั้งคณะกรรมการเครือข่ายการป้องกันการทุจริตเทศบาลตำบล นาจะหลวย <u>เชิงปริมาณ</u> 2. ประชาชนมีความเข้าใจเพิ่มขึ้น ร้อยละ 80	เทศบาลตำบลนาจะหลวย ท่างไกลการทุจริต	งานนิติการและสัญญา/ สำนักปลัดเทศบาล
	รวม 16 โครงการ			1,805,000.00	1,913,000.00	1,973,000.00	1,973,000.00	1,983,000.00			

รายละเอียดโครงการพัฒนา
แผนพัฒนาท้องถิ่น(พ.ศ.2561-2565)
สำหรับองค์กรปกครองส่วนท้องถิ่นดำเนินการ

เทศบาลตำบลนาจะหลวย อำเภอนาจะหลวย จังหวัดอุบลราชธานี

ก. ยุทธศาสตร์จังหวัดอุบลราชธานี: ยุทธศาสตร์ที่ 1 การพัฒนาคุณภาพชีวิตที่ดีและการเสริมสร้างความเข้มแข็งของชุมชน

ข. ยุทธศาสตร์การพัฒนาขององค์กรปกครองส่วนท้องถิ่น ในเขตจังหวัดอุบลราชธานี: ยุทธศาสตร์ที่ 3การจัดระเบียบชุมชน สังคม และการรักษาความสงบเรียบร้อย

6. ยุทธศาสตร์การพัฒนาด้านการจัดระเบียบชุมชน สังคม และการรักษาความสงบเรียบร้อย

6.1 แผนงานรักษาความสงบภายใน

ที่	โครงการ	วัตถุประสงค์	เป้าหมาย (ผลผลิตของโครงการ)	งบประมาณและที่ผ่านมา					ตัวชี้วัด (KPI)	ผลลัพธ์ ที่คาดว่าจะได้รับ	หน่วยงาน รับผิดชอบ
				2561 (บาท)	2562 (บาท)	2563 (บาท)	2564 (บาท)	2565 (บาท)			
1	ขยายและติดตั้งกล้องวงจรปิด (CCTV)จุดเสี่ยงภายในเขตเทศบาล (จากการประชุมประชาคมระดับชุมชนและระดับชุมชนตำบล)	เพื่อลดปัญหาอาชญากรรมและสร้างความปลอดภัยในชีวิตและทรัพย์สินให้แก่ประชาชน	- ผลผลิต ติดตั้งกล้องวงจรปิด CCTV จุดเสี่ยง จำนวน 8 จุดจำนวนจุดที่ดำเนินการไม่น้อยกว่า 2 จุด :ปี - สถานที่ดำเนินการ 1.สี่แยกถนนวิเศษโกสินทร์ 2.สี่แยกถนนวิสูตรโยธาภิบาล 10 3.เสาไฟหน้า 4.บริเวณตลาดสด 4 ตัว 5.สี่แยกถนนวิสูตรโยธาภิบาล 5 6.สี่แยกบ้านสมศรีละออศรี 7.หน้าปั้มน้ำมันเรืองภัทรพงษ์ 8.แยกถนนชัยสุวรรณ	1,200,000.00	1,200,000.00	1,200,000.00	1,200,000.00	1,200,000.00	<u>เชิงปริมาณ</u> 1.กล้องวงจรปิดเป็นไปตามคุณสมบัติที่กำหนดร้อยละ 100 <u>เชิงคุณภาพ</u> 2.ปริมาณคดีในชุมชนลดลงไม่น้อยกว่าร้อยละ 70	เกิดความปลอดภัยในชีวิตและทรัพย์สินของประชาชน	งานป้องกันและบรรเทาสาธารณภัย/สำนักปลัดเทศบาล (1.นายสุราษฎร์ อนุภักดิ์ 2.นายสังคม เสนคำสอน)

รายละเอียดโครงการพัฒนา
แผนพัฒนาท้องถิ่น(พ.ศ.2561-2565)
สำหรับองค์กรปกครองส่วนท้องถิ่นดำเนินการ

เทศบาลตำบลนาจะหลวย อำเภอนาจะหลวย จังหวัดอุบลราชธานี

- ก. ยุทธศาสตร์จังหวัดอุบลราชธานี: ยุทธศาสตร์ที่ 1 การพัฒนาคุณภาพชีวิตที่ดีและการเสริมสร้างความเข้มแข็งของชุมชน
ข. ยุทธศาสตร์การพัฒนาขององค์กรปกครองส่วนท้องถิ่น ในเขตจังหวัดอุบลราชธานี: ยุทธศาสตร์ที่ 3การจัดระเบียบชุมชน สังคม และการรักษาความสงบเรียบร้อย

6. ยุทธศาสตร์การพัฒนาด้านการจัดระเบียบชุมชน สังคม และการรักษาความสงบเรียบร้อย

6.1 แผนงานรักษาความสงบภายใน

ที่	โครงการ	วัตถุประสงค์	เป้าหมาย (ผลผลิตของโครงการ)	งบประมาณและที่ผ่านมา					ตัวชี้วัด (KPI)	ผลลัพธ์ ที่คาดว่าจะได้รับ	หน่วยงาน รับผิดชอบ
				2561 (บาท)	2562 (บาท)	2563 (บาท)	2564 (บาท)	2565 (บาท)			
1			9.สี่แยกถนนวิสูตรโยธาภิบาล 2 10.สี่แยกชุมสายโทรศัพท์ 11.หน้าที่ว่าการอำเภอนาจะหลวย 12.หน้า ศูนย์การศึกษาออกระบบและตามอัธยาศัย 13.หน้าธนาคารออมสินหลังเก่า จุดติดตั้งกล้องสามารถเปลี่ยนแปลงได้ตามความเหมาะสม - <u>กลุ่มเป้าหมาย</u> ประชาชนภายในเขตเทศบาลตำบลนาจะหลวยและผู้ใช้บริการถนน								

รายละเอียดโครงการพัฒนา
แผนพัฒนาท้องถิ่น(พ.ศ.2561-2565)
สำหรับองค์กรปกครองส่วนท้องถิ่นดำเนินการ

แบบ ผ 02

เทศบาลตำบลนาจะหลวย อำเภอนาจะหลวย จังหวัดอุบลราชธานี

- ก. ยุทธศาสตร์จังหวัดอุบลราชธานี: ยุทธศาสตร์ที่ 1 การพัฒนาคุณภาพชีวิตที่ดีและการเสริมสร้างความเข้มแข็งของชุมชน
- ข. ยุทธศาสตร์การพัฒนาขององค์กรปกครองส่วนท้องถิ่น ในเขตจังหวัดอุบลราชธานี: ยุทธศาสตร์ที่ 3การจัดระเบียบชุมชน สังคม และการรักษาความสงบเรียบร้อย
6. ยุทธศาสตร์การพัฒนาด้านการจัดระเบียบชุมชน สังคม และการรักษาความสงบเรียบร้อย
- 6.1 แผนงานรักษาความสงบภายใน

ที่	โครงการ	วัตถุประสงค์	เป้าหมาย (ผลผลิตของโครงการ)	งบประมาณและที่ผ่านมา					ตัวชี้วัด (KPI)	ผลลัพธ์ ที่คาดว่าจะได้รับ	หน่วยงาน รับผิดชอบ
				2561 (บาท)	2562 (บาท)	2563 (บาท)	2564 (บาท)	2565 (บาท)			
2	ป้องกัน ปราบปราม และฟื้นฟูผู้ติดยา เสพติด (จากการประชุม ประชาคมระดับ ชุมชนตำบล)	เพื่อพัฒนาจิตใจผู้ เข้ารับการบำบัด และฟื้นฟู สมรรถภาพ ผู้เสพยาและผู้ติดยา เสพติด	- ผลผลิตดำเนินการส่งผู้ติดยาเสพติดในเขตเทศบาลตำบลนาจะหลวย ไปบำบัดและฟื้นฟูสภาพที่ศูนย์บำบัดจำนวนไม่น้อยกว่า 5 คน: ปี <u>- สถานที่ดำเนินการ</u> ตามที่เทศบาลตำบลนาจะหลวยกำหนด <u>- กลุ่มเป้าหมาย</u> ผู้ที่สนใจเข้ารับการบำบัดและฟื้นฟูสมรรถภาพผู้เสพยาและผู้ติดยาเสพติด	50,000.00	50,000.00	50,000.00	50,000.00	50,000.00	<u>เชิงปริมาณ</u> 1.ผู้เข้ารับการบำบัดและฟื้นฟูสมรรถภาพผู้เสพยาและผู้ติดยาเสพติดเพิ่มขึ้นร้อยละ 20 <u>เชิงคุณภาพ</u> 2.คดียาเสพติดในชุมชนลดลงไม่น้อยกว่าร้อยละ 70	เกิดจิตสำนึกต่อต้านยาเสพติดของผู้เข้ารับการบำบัดและฟื้นฟูสมรรถภาพผู้เสพยาและผู้ติดยาเสพติด	งานป้องกันและบรรเทาสาธารณภัย/สำนักปลัดเทศบาล (1.นายสราวุธ อนุภักดิ์ 2.นายพิทუნ โมละดา)

รายละเอียดโครงการพัฒนา
แผนพัฒนาท้องถิ่น(พ.ศ.2561-2565)
สำหรับองค์กรปกครองส่วนท้องถิ่นดำเนินการ

แบบ ผ 02

เทศบาลตำบลนาจะหลวย อำเภอนาจะหลวย จังหวัดอุบลราชธานี

ก. ยุทธศาสตร์จังหวัดอุบลราชธานี: ยุทธศาสตร์ที่ 1 การพัฒนาคุณภาพชีวิตที่ดีและการเสริมสร้างความเข้มแข็งของชุมชน

ข. ยุทธศาสตร์การพัฒนาขององค์กรปกครองส่วนท้องถิ่น ในเขตจังหวัดอุบลราชธานี: ยุทธศาสตร์ที่ 3การจัดระเบียบชุมชน สังคม และการรักษาความสงบเรียบร้อย

6. ยุทธศาสตร์การพัฒนาด้านการจัดระเบียบชุมชน สังคม และการรักษาความสงบเรียบร้อย

6.1 แผนงานรักษาความสงบภายใน

ที่	โครงการ	วัตถุประสงค์	เป้าหมาย (ผลผลิตของโครงการ)	งบประมาณและที่ผ่านมา					ตัวชี้วัด (KPI)	ผลลัพธ์ ที่คาดว่าจะได้รับ	หน่วยงาน รับผิดชอบ
				2561 (บาท)	2562 (บาท)	2563 (บาท)	2564 (บาท)	2565 (บาท)			
3	ป้องกันและลดอุบัติเหตุทางถนนในช่วงเทศกาลปีใหม่ 7 วันอันตราย (จากการประชุมประชาคมระดับชุมชนตำบล)	เพื่อบริการประชาชนและลดอุบัติเหตุบนทางถนนช่วงเทศกาลปีใหม่	- ผลผลิต ตั้งจุดตรวจรonda จำนวน3 จุด:ปี(ปี พ.ศ.2559 ช่วงตั้งจุดตรวจ ไม่มีอุบัติเหตุทางถนน) - สถานที่ดำเนินการ (1)จุดตรวจบ้านห้วยโลก ถนนสายหลัก ทางหลวง 2248 (2)จุดตรวจบ้านห้วยชันใต้ ถนนสายหลัก ทางหลวง 2248 (3)จุดตรวจทางสายกลางถนนทางหลวงชนบท4029 - กลุ่มเป้าหมาย ประชาชนในเขตเทศบาลตำบลนาจะหลวยและผู้สัญจรไป-มา	100,000.00 (2559:80,000.00) (2558:70,000.00) (2557:80,000.00)	100,000.00	100,000.00	100,000.00	100,000.00	เชิงปริมาณ 1.อุบัติเหตุลดลงร้อยละ 90 เชิงคุณภาพ 2.ความพึงพอใจของประชาชนต่อการป้องกันและลดอุบัติเหตุทางถนนในช่วงเทศกาลปีใหม่เพิ่มขึ้นไม่น้อยกว่าร้อยละ 90	ประชาชนใช้บริการจุดตรวจสะดวกและเกิดความปลอดภัย	งานป้องกันและบรรเทาสาธารณภัย/สำนักปลัดเทศบาล (1.พ.จ.อ.ยุทธพล ผลพันธ์ 2.นายพิพน โมละตา)

รายละเอียดโครงการพัฒนา
แผนพัฒนาท้องถิ่น(พ.ศ.2561-2565)
สำหรับองค์กรปกครองส่วนท้องถิ่นดำเนินการ

แบบ ผ 02

เทศบาลตำบลนาจะหลวย อำเภอนาจะหลวย จังหวัดอุบลราชธานี

- ก. ยุทธศาสตร์จังหวัดอุบลราชธานี: ยุทธศาสตร์ที่ 1 การพัฒนาคุณภาพชีวิตที่ดีและการเสริมสร้างความเข้มแข็งของชุมชน
- ข. ยุทธศาสตร์การพัฒนาขององค์กรปกครองส่วนท้องถิ่น ในเขตจังหวัดอุบลราชธานี: ยุทธศาสตร์ที่ 3การจัดระเบียบชุมชน สังคม และการรักษาความสงบเรียบร้อย
6. ยุทธศาสตร์การพัฒนาด้านการจัดระเบียบชุมชน สังคม และการรักษาความสงบเรียบร้อย
- 6.1 แผนงานรักษาความสงบภายใน

ที่	โครงการ	วัตถุประสงค์	เป้าหมาย (ผลผลิตของโครงการ)	งบประมาณและที่ผ่านมา					ตัวชี้วัด (KPI)	ผลลัพธ์ ที่คาดว่าจะได้รับ	หน่วยงาน รับผิดชอบ	
				2561 (บาท)	2562 (บาท)	2563 (บาท)	2564 (บาท)	2565 (บาท)				
4	ป้องกันและลดอุบัติเหตุทางถนนในช่วงเทศกาลสงกรานต์ 7 วันอันตราย (จากการประชุมประชาคมระดับชุมชนตำบล)	เพื่อบริการประชาชนและลดอุบัติเหตุบนทางถนนช่วงเทศกาลสงกรานต์	- ผลผลิต ตั้งจุดตรวจจรวจจำนวน3 จุด:ปี (ปี พ.ศ.2559ช่วงตั้งจุดตรวจจรวจไม่มีอุบัติเหตุทางถนน) - สถานที่ดำเนินการ (1)จุดตรวจบ้านห้วยโลก ถนนสายหลัก ทางหลวง 2248 (2)จุดตรวจบ้านห้วยชันใต้ ถนนสายหลัก ทางหลวง 2248 (3)จุดตรวจทางสายกลาง ถนนทางหลวงชนบท4029 - กลุ่มเป้าหมาย ประชาชนในเขตเทศบาลตำบลนาจะหลวย	100,000.00 (2559:80,000.00) (2558:60,000.00) (2557:80,000.00)	100,000.00	100,000.00	100,000.00	100,000.00	100,000.00	<u>เชิงปริมาณ</u> 1.อุบัติเหตุลดลง ร้อยละ 90 <u>เชิงคุณภาพ</u> 2.ความพึงพอใจของประชาชนต่อการป้องกันและลดอุบัติเหตุทางถนนในช่วงเทศกาลสงกรานต์เพิ่มขึ้น ไม่น้อยกว่า ร้อยละ 90	ประชาชนใช้บริการจุดตรวจจรวจสะดวกและเกิดความปลอดภัย	งานป้องกันและบรรเทาสาธารณภัย/สำนักปลัดเทศบาล (1.พ.จ.อ.ยุทธพล ผลพันธ์ 2.นายพิทუნ โมละดา)

รายละเอียดโครงการพัฒนา
แผนพัฒนาท้องถิ่น(พ.ศ.2561-2565)
สำหรับองค์กรปกครองส่วนท้องถิ่นดำเนินการ

เทศบาลตำบลนาจะหลวย อำเภอนาจะหลวย จังหวัดอุบลราชธานี

- ก. ยุทธศาสตร์จังหวัดอุบลราชธานี: ยุทธศาสตร์ที่ 1 การพัฒนาคุณภาพชีวิตที่ดีและการเสริมสร้างความเข้มแข็งของชุมชน
- ข. ยุทธศาสตร์การพัฒนาขององค์กรปกครองส่วนท้องถิ่น ในเขตจังหวัดอุบลราชธานี: ยุทธศาสตร์ที่ 3การจัดระเบียบชุมชน สังคม และการรักษาความสงบเรียบร้อย
- 6. ยุทธศาสตร์การพัฒนาด้านการจัดระเบียบชุมชน สังคม และการรักษาความสงบเรียบร้อย

6.1 แผนงานรักษาความสงบภายใน

ที่	โครงการ	วัตถุประสงค์	เป้าหมาย (ผลผลิตของโครงการ)	งบประมาณและที่ผ่านมา					ตัวชี้วัด (KPI)	ผลลัพธ์ ที่คาดว่าจะ ได้รับ	หน่วยงาน รับผิดชอบ
				2561 (บาท)	2562 (บาท)	2563 (บาท)	2564 (บาท)	2565 (บาท)			
5	ฝึกอบรมการป้องกันและระงับสาธารณภัยในชุมชน(จากการประชุมประชาคมระดับชุมชนตำบล)	เพื่อให้ประชาชนในชุมชนได้รับความรู้ มีความชำนาญระงับสาธารณภัย และตระหนักในความปลอดภัยด้านอัคคีภัย	- ผลผลิต ฝึกการใช้อุปกรณ์ดับเพลิงขั้นต้น จำนวนผู้มีส่วนร่วม ไม่น้อยกว่า 50 คน:ครั้ง/ปี - สถานที่ดำเนินการ ศูนย์ อปพร.เทศบาลตำบลนาจะหลวย - กลุ่มเป้าหมาย ประชาชนส่วนราชการ รัฐวิสาหกิจ ในเขตเทศบาลตำบลนาจะหลวย	30,000.00	30,000.00	30,000.00	30,000.00	30,000.00	<u>เชิงปริมาณ</u> 1.ผู้มีส่วนร่วมเพิ่มขึ้นร้อยละ 20 <u>เชิงคุณภาพ</u> 2.ลดขั้นตอนการปฏิบัติงานเป็นไปตามระยะเวลาที่กำหนดเพิ่มขึ้นไม่น้อยกว่าร้อยละ 90	ประชาชนและเจ้าหน้าที่ที่เกี่ยวข้องสามารถเผชิญกับภัยพิบัติที่เกิดขึ้นจริง ได้อย่างมีประสิทธิภาพลดความสูญเสียอันเนื่องมาจากสาธารณภัย	งานป้องกันและบรรเทาสาธารณภัย/สำนักปลัดเทศบาล (1.จำสิบเอกณรงค์ กะตะศิลา 2.นายสังคม เสนคำสอน 3.น.ส.นิตยา ไทญ์รัก)

รายละเอียดโครงการพัฒนา
แผนพัฒนาท้องถิ่น(พ.ศ.2561-2565)
สำหรับองค์กรปกครองส่วนท้องถิ่นดำเนินการ

เทศบาลตำบลนาจะหลวย อำเภอนาจะหลวย จังหวัดอุบลราชธานี

ก. ยุทธศาสตร์จังหวัดอุบลราชธานี: ยุทธศาสตร์ที่ 1 การพัฒนาคุณภาพชีวิตที่ดีและการเสริมสร้างความเข้มแข็งของชุมชน

ข. ยุทธศาสตร์การพัฒนาขององค์กรปกครองส่วนท้องถิ่น ในเขตจังหวัดอุบลราชธานี: ยุทธศาสตร์ที่ 3การจัดระเบียบชุมชน สังคม และการรักษาความสงบเรียบร้อย

6. ยุทธศาสตร์การพัฒนาด้านการจัดระเบียบชุมชน สังคม และการรักษาความสงบเรียบร้อย

6.1 แผนงานรักษาความสงบภายใน

ที่	โครงการ	วัตถุประสงค์	เป้าหมาย (ผลผลิตของโครงการ)	งบประมาณและที่ผ่านมา					ตัวชี้วัด (KPI)	ผลลัพธ์ ที่คาดว่าจะ ได้รับ	หน่วยงาน รับผิดชอบ
				2561 (บาท)	2562 (บาท)	2563 (บาท)	2564 (บาท)	2565 (บาท)			
6	ฝึกอบรบและฝึกซ้อมการปฏิบัติการตามแผนป้องกันและบรรเทาสาธารณภัย (จากการประชุมประชาคมระดับชุมชนตำบล)	เพื่อเตรียมความพร้อมให้บุคลากรอาสาสมัคร ผู้ที่เกี่ยวข้อง ในพื้นที่เสี่ยงภัย	- ผลผลิต ฝึกอบรบและฝึกซ้อมการปฏิบัติการตามแผนป้องกันและบรรเทาสาธารณภัย จำนวนผู้มีส่วนร่วม ไม่น้อยกว่า 30 คน:ครั้งปี - สถานที่ดำเนินการ ศูนย์ อปพร.เทศบาลตำบลนาจะหลวย - กลุ่มเป้าหมาย ประชาชนส่วนราชการ รัฐวิสาหกิจ ในเขตเทศบาลตำบลนาจะหลวย	50,000.00	50,000.00	50,000.00	50,000.00	50,000.00	<u>เชิงปริมาณ</u> 1.ผู้มีส่วนร่วมเพิ่มขึ้นร้อยละ 20 <u>เชิงคุณภาพ</u> 2.ลดขั้นตอนการปฏิบัติงานเป็นไปตามระยะเวลาที่กำหนดเพิ่มขึ้น ไม่น้อยกว่าร้อยละ 90	ประชาชนและเจ้าหน้าที่ที่เกี่ยวข้องสามารถเผชิญกับภัยพิบัติที่เกิดขึ้นจริง ได้อย่างมีประสิทธิภาพ ลดความสูญเสียอันเนื่องมาจากสาธารณภัย	งานป้องกันและบรรเทาสาธารณภัย/สำนักปลัดเทศบาล (1.จำสิบเอกณรงค์ กะตะศิลา 2.นายสังคม เสนคำสอน 3.น.ส.นิตยา ไทญ์รัก)

รายละเอียดโครงการพัฒนา
แผนพัฒนาท้องถิ่น(พ.ศ.2561-2565)
สำหรับองค์กรปกครองส่วนท้องถิ่นดำเนินการ

แบบ ผ 02

เทศบาลตำบลนาจะหลวย อำเภอนาจะหลวย จังหวัดอุบลราชธานี

ก. ยุทธศาสตร์จังหวัดอุบลราชธานี: ยุทธศาสตร์ที่ 1 การพัฒนาคุณภาพชีวิตที่ดีและการเสริมสร้างความเข้มแข็งของชุมชน

ข. ยุทธศาสตร์การพัฒนาขององค์กรปกครองส่วนท้องถิ่น ในเขตจังหวัดอุบลราชธานี: ยุทธศาสตร์ที่ 3การจัดระเบียบชุมชน สังคม และการรักษาความสงบเรียบร้อย

6. ยุทธศาสตร์การพัฒนาด้านการจัดระเบียบชุมชน สังคม และการรักษาความสงบเรียบร้อย

6.1 แผนงานรักษาความสงบภายใน

ที่	โครงการ	วัตถุประสงค์	เป้าหมาย (ผลผลิตของโครงการ)	งบประมาณและที่ผ่านมา					ตัวชี้วัด (KPI)	ผลลัพธ์ ที่คาดว่าจะได้รับ	หน่วยงาน รับผิดชอบ
				2561 (บาท)	2562 (บาท)	2563 (บาท)	2564 (บาท)	2565 (บาท)			
7	ฝึกอบรมพัฒนาศักยภาพและศึกษาดูงานสมาชิก อปพร. (จากการประชุมประชาคมระดับชุมชนตำบล)	เพื่อให้อาสาสมัครป้องกันภัยฝ่ายพลเรือนสังกัดเทศบาลตำบลนาจะหลวยและผู้มีส่วนร่วมมีความรู้และมีทักษะในการปฏิบัติหน้าที่	- <u>ผลผลิต</u> จัดอบรมและศึกษาดูงานด้านงานป้องกันและบรรเทาสาธารณภัยสำหรับ เจ้าหน้าที่ประจำศูนย์สมาชิก อปพร. ผู้บริหาร สมาชิกสภาเทศบาล ประชาชน และเจ้าหน้าที่ผู้มีส่วนร่วมจำนวนไม่น้อยกว่า 80 คน :ปี - <u>สถานที่ดำเนินการ</u> ห้องประชุมเทศบาลตำบลนาจะหลวยหรือตามที่เทศบาลตำบลนาจะหลวยกำหนดเป็นสถานที่ศึกษาดูงาน	300,000.00 (2559:350,000.00) (2558:100,000.00) (2557:200,000.00)	300,000.00	300,000.00	300,000.00	300,000.00	<u>เชิงปริมาณ</u> 1.อปพร.ผู้มีส่วนร่วมเข้าร่วมกิจกรรมเพิ่มขึ้นร้อยละ20 <u>เชิงคุณภาพ</u> 2.ลดขั้นตอนการปฏิบัติงานเป็นไปตามระยะเวลาที่กำหนดเพิ่มขึ้นไม่น้อยกว่าร้อยละ 90	อาสาสมัครป้องกันภัยฝ่ายพลเรือนสังกัดเทศบาลตำบลนาจะหลวย มีความรู้และมีทักษะในการปฏิบัติหน้าที่	งานป้องกันและบรรเทาสาธารณภัย/สำนักปลัดเทศบาล (1.นายสรราชอนุศักดิ์ 2.นายบุญพิง เอ้โทบุตร)

รายละเอียดโครงการพัฒนา
แผนพัฒนาท้องถิ่น(พ.ศ.2561-2565)
สำหรับองค์กรปกครองส่วนท้องถิ่นดำเนินการ

เทศบาลตำบลนาจะหลวย อำเภอนาจะหลวย จังหวัดอุบลราชธานี

- ก. ยุทธศาสตร์จังหวัดอุบลราชธานี: ยุทธศาสตร์ที่ 1 การพัฒนาคุณภาพชีวิตที่ดีและการเสริมสร้างความเข้มแข็งของชุมชน
- ข. ยุทธศาสตร์การพัฒนาขององค์กรปกครองส่วนท้องถิ่น ในเขตจังหวัดอุบลราชธานี: ยุทธศาสตร์ที่ 3การจัดระเบียบชุมชน สังคม และการรักษาความสงบเรียบร้อย
- 6. ยุทธศาสตร์การพัฒนาด้านการจัดระเบียบชุมชน สังคม และการรักษาความสงบเรียบร้อย

6.1 แผนงานรักษาความสงบภายใน

ที่	โครงการ	วัตถุประสงค์	เป้าหมาย (ผลผลิตของโครงการ)	งบประมาณและที่ผ่านมา					ตัวชี้วัด (KPI)	ผลลัพธ์ ที่คาดว่าจะได้รับ	หน่วยงาน รับผิดชอบ
				2561 (บาท)	2562 (บาท)	2563 (บาท)	2564 (บาท)	2565 (บาท)			
			- กลุ่มเป้าหมายสมาชิก อปพร. ผู้บริหาร สมาชิก สภาเทศบาล ประชาชน และเจ้าหน้าที่ผู้มีส่วนร่วม								

รายละเอียดโครงการพัฒนา
แผนพัฒนาท้องถิ่น(พ.ศ.2561-2565)
สำหรับองค์กรปกครองส่วนท้องถิ่นดำเนินการ

แบบ ผ 02

เทศบาลตำบลนาจะหลวย อำเภอนาจะหลวย จังหวัดอุบลราชธานี

- ก. ยุทธศาสตร์จังหวัดอุบลราชธานี: ยุทธศาสตร์ที่ 1 การพัฒนาคุณภาพชีวิตที่ดีและการเสริมสร้างความเข้มแข็งของชุมชน
ข. ยุทธศาสตร์การพัฒนาขององค์กรปกครองส่วนท้องถิ่น ในเขตจังหวัดอุบลราชธานี: ยุทธศาสตร์ที่ 3การจัดระเบียบชุมชน สังคม และการรักษาความสงบเรียบร้อย

6. ยุทธศาสตร์การพัฒนาด้านการจัดระเบียบชุมชน สังคม และการรักษาความสงบเรียบร้อย

6.1 แผนงานรักษาความสงบภายใน

ที่	โครงการ	วัตถุประสงค์	เป้าหมาย (ผลผลิตของโครงการ)	งบประมาณและที่ผ่านมา					ตัวชี้วัด (KPI)	ผลลัพธ์ ที่คาดว่าจะได้รับ	หน่วยงาน รับผิดชอบ
				2561 (บาท)	2562 (บาท)	2563 (บาท)	2564 (บาท)	2565 (บาท)			
8	ฝึกอบรม สมาชิก อปพร.(รายใหม่) (จากการประชุม ประชาคมระดับ ชุมชนตำบล)	1.เพื่อส่งเสริมการ ปฏิบัติงานป้องกัน และบรรเทา สาธารณภัยให้มี ประสิทธิภาพ 2.เพื่อสร้างขวัญและ กำลังใจให้กับ อาสาสมัครป้องกัน ภัยฝ่ายพลเรือน(อป พร.)ที่ปฏิบัติหน้าที่ ด้วยความมุ่งมั่นและ เสียสละ 3.เพื่อสร้างความ เป็นระเบียบ เรียบร้อยและความ สามัคคีในองค์กร	- ผลผลิตฝึกอบรมสมาชิก อปพร. และจัดกิจกรรม บำเพ็ญประโยชน์ เนื่องใน วัน อปพร.วันที่ 22 มีนาคม ของทุกปี จำนวนอปพร.ที่มี ส่วนร่วมปีละ 150 คน - <u>สถานที่ดำเนินการ</u> ห้องประชุมเทศบาลตำบล นาจะหลวยหรือตามที่ เทศบาลตำบลนาจะหลวย กำหนด - <u>กลุ่มเป้าหมายอาสาสมัคร</u> ป้องกันภัยฝ่ายพลเรือน สังกัดเทศบาลตำบล นาจะหลวยและผู้มีส่วน เกี่ยวข้อง	300,000.00 (2559:30,000.00) (2558:30,000.00) (2557:50,000.00)	300,000.00	300,000.00	300,000.00	300,000.00	<u>เชิงปริมาณ</u> 1.อปพร.ผู้มีส่วน ร่วมเข้าร่วม ฝึกอบรมเพิ่มขึ้น ร้อยละ20 <u>เชิงคุณภาพ</u> 2.ลดขั้นตอนการ ปฏิบัติงานเป็นไป ตามระยะเวลาที่ กำหนดเพิ่มขึ้น ไม่น้อยกว่า ร้อยละ 90	1.การปฏิบัติ หน้าที่งานป้องกัน และบรรเทา สาธารณภัย มีประสิทธิภาพ เพิ่มมากขึ้น 2.อปพร.มีขวัญ และกำลังใจในที่ จะปฏิบัติหน้าที่ ด้วยความมุ่งมั่น และเสียสละ 3.อปพร.มีความ เป็นระเบียบ เรียบร้อยและมี ความสามัคคีใน องค์กร	งานป้องกัน และ บรรเทา สาธารณ ภัย/สำนัก ปลัด เทศบาล (1.นายสรราช อนุศักดิ์ 2.นายกรวิทย์ สิมมา 3.นายบุญพิง เอ้โทบุตร)

รายละเอียดโครงการพัฒนา
แผนพัฒนาท้องถิ่น(พ.ศ.2561-2565)
สำหรับองค์กรปกครองส่วนท้องถิ่นดำเนินการ

เทศบาลตำบลนาจะหลวย อำเภอนาจะหลวย จังหวัดอุบลราชธานี

- ก. ยุทธศาสตร์จังหวัดอุบลราชธานี: ยุทธศาสตร์ที่ 1 การพัฒนาคุณภาพชีวิตที่ดีและการเสริมสร้างความเข้มแข็งของชุมชน
- ข. ยุทธศาสตร์การพัฒนาขององค์กรปกครองส่วนท้องถิ่น ในเขตจังหวัดอุบลราชธานี: ยุทธศาสตร์ที่ 3การจัดระเบียบชุมชน สังคม และการรักษาความสงบเรียบร้อย
- 6. ยุทธศาสตร์การพัฒนาด้านการจัดระเบียบชุมชน สังคม และการรักษาความสงบเรียบร้อย
- 6.1 แผนงานรักษาความสงบภายใน

ที่	โครงการ	วัตถุประสงค์	เป้าหมาย (ผลผลิตของโครงการ)	งบประมาณและที่ผ่านมา					ตัวชี้วัด (KPI)	ผลลัพธ์ ที่คาดว่าจะ ได้รับ	หน่วยงาน รับผิดชอบ
				2561 (บาท)	2562 (บาท)	2563 (บาท)	2564 (บาท)	2565 (บาท)			
		4.เพื่อให้ทราบถึง แนวทางการ ปฏิบัติงานด้านการ ป้องกันและสาธารณ ภัย									

รายละเอียดโครงการพัฒนา
แผนพัฒนาท้องถิ่น(พ.ศ.2561-2565)
สำหรับองค์กรปกครองส่วนท้องถิ่นดำเนินการ

แบบ ผ 02

เทศบาลตำบลนาจะหลวย อำเภอนาจะหลวย จังหวัดอุบลราชธานี

ก. ยุทธศาสตร์จังหวัดอุบลราชธานี: ยุทธศาสตร์ที่ 1 การพัฒนาคุณภาพชีวิตที่ดีและการเสริมสร้างความเข้มแข็งของชุมชน

ข. ยุทธศาสตร์การพัฒนาขององค์กรปกครองส่วนท้องถิ่น ในเขตจังหวัดอุบลราชธานี: ยุทธศาสตร์ที่ 3การจัดระเบียบชุมชน สังคม และการรักษาความสงบเรียบร้อย

6. ยุทธศาสตร์การพัฒนาด้านการจัดระเบียบชุมชน สังคม และการรักษาความสงบเรียบร้อย

6.1 แผนงานรักษาความสงบภายใน

ที่	โครงการ	วัตถุประสงค์	เป้าหมาย (ผลผลิตของโครงการ)	งบประมาณและที่ผ่านมา					ตัวชี้วัด (KPI)	ผลลัพธ์ ที่คาดว่าจะได้รับ	หน่วยงาน รับผิดชอบ	
				2561 (บาท)	2562 (บาท)	2563 (บาท)	2564 (บาท)	2565 (บาท)				
9	การฝึกซ้อมแผนช่วยเหลือผู้ประสบภัยร่วม (จากการประชุมประชาคมระดับชุมชนตำบล)	เพื่อเพิ่มศักยภาพในการปฏิบัติงาน ป้องกันและบรรเทาสาธารณภัยให้ มีประสิทธิภาพยิ่งขึ้น	- <u>ผลผลิต</u> ฝึกซ้อมแผนช่วยเหลือผู้ประสบภัย จำนวนอปพร.ที่รับการฝึกซ้อมไม่น้อยกว่า 30 คน: ปี - <u>สถานที่ดำเนินการ</u> จุดเตือนภัยในเขตเทศบาล ตำบลนาจะหลวย หรือตามที่เทศบาลตำบลนาจะหลวยกำหนด - <u>กลุ่มเป้าหมาย</u> อปพร.สังกัดเทศบาลตำบลนาจะหลวย	50,000.00 (2559:10,000.00) (2558:10,000.00) (2557:10,000.00)	50,000.00	50,000.00	50,000.00	50,000.00	50,000.00	<u>เชิงปริมาณ</u> 1.อปพร.ผู้มีส่วนร่วมเข้าร่วมกิจกรรมเพิ่มขึ้น ร้อยละ20 <u>เชิงคุณภาพ</u> 2.ลดขั้นตอนการปฏิบัติงานเป็นไปตามระยะเวลาที่กำหนดเพิ่มขึ้น ไม่น้อยกว่า ร้อยละ 90	อาสาสมัครป้องกันภัยฝ่ายพลเรือน สังกัดเทศบาลตำบลนาจะหลวย มีความรู้และมีทักษะในการปฏิบัติหน้าที่	งานป้องกันและบรรเทาสาธารณภัย/สำนักปลัดเทศบาล 1.จำโจง 2.

รายละเอียดโครงการพัฒนา
แผนพัฒนาท้องถิ่น(พ.ศ.2561-2565)
สำหรับองค์กรปกครองส่วนท้องถิ่นดำเนินการ

เทศบาลตำบลนาจะหลวย อำเภอนาจะหลวย จังหวัดอุบลราชธานี

ก. ยุทธศาสตร์จังหวัดอุบลราชธานี: ยุทธศาสตร์ที่ 1 การพัฒนาคุณภาพชีวิตที่ดีและการเสริมสร้างความเข้มแข็งของชุมชน

ข. ยุทธศาสตร์การพัฒนาขององค์กรปกครองส่วนท้องถิ่น ในเขตจังหวัดอุบลราชธานี: ยุทธศาสตร์ที่ 3การจัดระเบียบชุมชน สังคม และการรักษาความสงบเรียบร้อย

6. ยุทธศาสตร์การพัฒนาด้านการจัดระเบียบชุมชน สังคม และการรักษาความสงบเรียบร้อย

6.1 แผนงานรักษาความสงบภายใน

ที่	โครงการ	วัตถุประสงค์	เป้าหมาย (ผลผลิตของโครงการ)	งบประมาณและที่ผ่านมา					ตัวชี้วัด (KPI)	ผลลัพธ์ ที่คาดว่าจะได้รับ	หน่วยงาน รับผิดชอบ
				2561 (บาท)	2562 (บาท)	2563 (บาท)	2564 (บาท)	2565 (บาท)			
10	อบรมและ รณรงค์ส่งเสริม การสวมหมวก นิรภัย100 เปอร์เซ็นต์ (จากการประชุม ประชาคมระดับ ชุมชนตำบล)	เพื่อรณรงค์ส่งเสริม การสวมหมวกนิรภัย ให้แก่ประชาชน หน่วยงานราชการใน เขตเทศบาลตำบล นาจะหลวย	- <u>ผลผลิต</u> อบรม เติมนรณรงค์ ส่งเสริมการสวมหมวกนิรภัย แจกแผ่นพับประชาสัมพันธ์ แจกสติ๊กเกอร์ จำนวนผู้มี ส่วนร่วม ไม่น้อยกว่า 80 คน:ครั้งที่รณรงค์ปี - <u>สถานที่ดำเนินการ</u> จัดขบวนรณรงค์ตาม เส้นทางหลวง 2248 หรือ ทางหลวง ชนบท 4029 - <u>กลุ่มเป้าหมาย</u> ประชาชน ส่วนราชการ รัฐวิสาหกิจ ใน เขตเทศบาลตำบล นาจะหลวย	30,000.00 (2559:15,000.00) (2558:15,000.00) (2557:15,000.00)	30,000.00	30,000.00	30,000.00	30,000.00	<u>เชิงปริมาณ</u> 1.ผู้มีส่วนร่วม เพิ่มขึ้นร้อยละ 20 <u>เชิงคุณภาพ</u> 2.ปริมาณคดี การไม่ปฏิบัติตาม กฎจราจรของ ประชาชนลดลง ไม่น้อยกว่า ร้อยละ 90	ประชาชนมี วินัยและปฏิบัติ ตามกฎหมาย ตามกฎจราจร	งานป้องกัน และ บรรเทา สาธารณ ภัย/สำนัก ปลัด เทศบาล 1.จำไขง

รายละเอียดโครงการพัฒนา
แผนพัฒนาท้องถิ่น(พ.ศ.2561-2565)
สำหรับองค์กรปกครองส่วนท้องถิ่นดำเนินการ

เทศบาลตำบลนาจะหลวย อำเภอนาจะหลวย จังหวัดอุบลราชธานี

- ก. ยุทธศาสตร์จังหวัดอุบลราชธานี: ยุทธศาสตร์ที่ 1 การพัฒนาคุณภาพชีวิตที่ดีและการเสริมสร้างความเข้มแข็งของชุมชน
- ข. ยุทธศาสตร์การพัฒนาขององค์กรปกครองส่วนท้องถิ่น ในเขตจังหวัดอุบลราชธานี: ยุทธศาสตร์ที่ 3การจัดระเบียบชุมชน สังคม และการรักษาความสงบเรียบร้อย
- 6. ยุทธศาสตร์การพัฒนาด้านการจัดระเบียบชุมชน สังคม และการรักษาความสงบเรียบร้อย

6.1 แผนงานรักษาความสงบภายใน

ที่	โครงการ	วัตถุประสงค์	เป้าหมาย (ผลผลิตของโครงการ)	งบประมาณและที่ผ่านมา					ตัวชี้วัด (KPI)	ผลลัพธ์ ที่คาดว่าจะได้รับ	หน่วยงาน รับผิดชอบ
				2561 (บาท)	2562 (บาท)	2563 (บาท)	2564 (บาท)	2565 (บาท)			
11	ติดตั้งสัญญาณจราจรบริเวณจุดเสี่ยง (จากการประชุมประชาคมระดับชุมชนตำบลหรือระดับเทศบาลและจากแผนชุมชน ชุมชนศรีพรหม ชุมชนห้วยชันใต้ ชุมชนห้วยโลก)	เพื่อช่วยให้การจราจรสะดวก ช่วยลดอุบัติเหตุจากการจราจร	- <u>ผลผลิต</u> ติดตั้งสัญญาณจราจรบริเวณจุดเสี่ยงต่อการเกิดอุบัติเหตุในเขตเทศบาลตำบลนาจะหลวย จำนวนถนนที่ติดตั้งไม่น้อยกว่า 2สาย: ปี - <u>สถานที่ดำเนินการ</u> -ถนนวิสูตรโยธาภิบาล บริเวณแยกถนนวิสูตรโยธาภิบาล1ชุมชนศรีพรหม -ถนนวิสูตรโยธาภิบาล บริเวณแยกถนนวิสูตรโยธาภิบาล6 - แยกนางสมร คันทนา ชุมชนห้วยโลก - แยกนางวันทอง ครองยุทธ ชุมชนห้วยโลก	100,000.00	100,000.00	100,000.00	100,000.00	100,000.00	<u>เชิงปริมาณ</u> 1.มีไฟสัญญาณจราจรที่เป็นไปตามมาตรฐาน ร้อยละ 100 <u>เชิงคุณภาพ</u> 2.ประชาชนที่สัญจรไป-มา มีความปลอดภัยเพิ่มมากขึ้นไม่น้อยกว่าร้อยละ 90	มีสัญญาณไฟจราจรได้มาตรฐานไว้ใช้ในชุมชนและสถานที่เสี่ยงช่วยลดอุบัติเหตุจากการจราจรได้	สำนักปลัดเทศบาลที่จำนรงค์

รายละเอียดโครงการพัฒนา
แผนพัฒนาท้องถิ่น(พ.ศ.2561-2565)
สำหรับองค์กรปกครองส่วนท้องถิ่นดำเนินการ

แบบ ผ 02

เทศบาลตำบลนาจะหลวย อำเภอนาจะหลวย จังหวัดอุบลราชธานี

- ก. ยุทธศาสตร์จังหวัดอุบลราชธานี: ยุทธศาสตร์ที่ 1 การพัฒนาคุณภาพชีวิตที่ดีและการเสริมสร้างความเข้มแข็งของชุมชน
ข. ยุทธศาสตร์การพัฒนาขององค์กรปกครองส่วนท้องถิ่น ในเขตจังหวัดอุบลราชธานี: ยุทธศาสตร์ที่ 3การจัดระเบียบชุมชน สังคม และการรักษาความสงบเรียบร้อย

6. ยุทธศาสตร์การพัฒนาด้านการจัดระเบียบชุมชน สังคม และการรักษาความสงบเรียบร้อย

6.1 แผนงานรักษาความสงบภายใน

ที่	โครงการ	วัตถุประสงค์	เป้าหมาย (ผลผลิตของโครงการ)	งบประมาณและที่ผ่านมา					ตัวชี้วัด (KPI)	ผลลัพธ์ ที่คาดว่าจะได้รับ	หน่วยงาน รับผิดชอบ
				2561 (บาท)	2562 (บาท)	2563 (บาท)	2564 (บาท)	2565 (บาท)			
			- แยกธนาคาร ธกส. ชุมชน ห้วยโลก -บริเวณแยกที่เสี่ยงต่อการ เกิดอุบัติเหตุภายในเขต เทศบาลตำบลนาจะหลวย - กลุ่มเป้าหมาย ประชาชน ในเขตเทศบาลตำบล นาจะหลวยและใกล้เคียง ได้รับประโยชน์								

รายละเอียดโครงการพัฒนา
 แผนพัฒนาท้องถิ่น(พ.ศ.2561-2565)
 สำหรับองค์กรปกครองส่วนท้องถิ่นดำเนินการ
 เทศบาลตำบลนาจะหลวย อำเภอนาจะหลวย จังหวัดอุบลราชธานี

- ก. ยุทธศาสตร์จังหวัดอุบลราชธานี: ยุทธศาสตร์ที่ 1 การพัฒนาคุณภาพชีวิตที่ดีและการเสริมสร้างความเข้มแข็งของชุมชน
 ข. ยุทธศาสตร์การพัฒนาขององค์กรปกครองส่วนท้องถิ่น ในเขตจังหวัดอุบลราชธานี: ยุทธศาสตร์ที่ 3การจัดระเบียบชุมชน สังคม และการรักษาความสงบเรียบร้อย
 6. ยุทธศาสตร์การพัฒนาด้านการจัดระเบียบชุมชน สังคม และการรักษาความสงบเรียบร้อย
 6.1 แผนงานรักษาความสงบภายใน

ที่	โครงการ	วัตถุประสงค์	เป้าหมาย (ผลผลิตของโครงการ)	งบประมาณและที่ผ่านมา					ตัวชี้วัด (KPI)	ผลลัพธ์ ที่คาดว่าจะได้รับ	หน่วยงาน รับผิดชอบ	
				2561 (บาท)	2562 (บาท)	2563 (บาท)	2564 (บาท)	2565 (บาท)				
12	ฝึกอบรม อปพร. เนื่องในวัน อปพร.เทศบาล ตำบลนาจะหลวย (จากการประชุม ประชาคมระดับ ชุมชนตำบล)	1.เพื่อส่งเสริมการ ปฏิบัติงานป้องกัน และบรรเทาสาธารณ ภัยให้มีประสิทธิภาพ 2.เพื่อสร้างขวัญและ กำลังใจให้กับ อาสาสมัครป้องกัน ภัยฝ่ายพลเรือน (อปพร.)ที่ปฏิบัติ หน้าที่ด้วยความ มุ่งมั่นและเสียสละ 3.เพื่อสร้างความเป็น ระเบียบเรียบร้อย และความสามัคคีใน องค์กร	- <u>ผลผลิต</u> ฝึกอบรมสมาชิก อปพร. และ จัดกิจกรรมบำเพ็ญประโยชน์ เนื่องในวัน อปพร. วันที่ 22 มีนาคม ของทุกปี จำนวน อปพร.ที่มีส่วนร่วมปีละ 150 คน - <u>สถานที่ดำเนินการ</u> ห้องประชุมสำนักงาน เทศบาลตำบลนาจะหลวย - <u>กลุ่มเป้าหมาย</u> อาสาสมัครป้องกันฝ่ายพล เรือนสังกัดเทศบาลตำบล นาจะหลวยและผู้มีส่วน เกี่ยวข้อง	30,000.00 (2559:30,000.00) (2558:30,000.00) (2557:30,000.00)	30,000.00	30,000.00	30,000.00	30,000.00	30,000.00	<u>เชิงปริมาณ</u> 1.อปพร.ผู้ส่วน ร่วมเข้าร่วม ฝึกอบรมเพิ่มขึ้น ร้อยละ 20 <u>เชิงคุณภาพ</u> 2.ลดขั้นตอนการ ปฏิบัติงานเป็นไป ตามระยะเวลาที่ กำหนดเพิ่มขึ้นไม่ น้อยกว่าร้อยละ 90	1.การปฏิบัติ หน้าที่งาน ป้องกันและ บรรเทาสาธาณ ภัย/ สำนักปลัด เทศบาล (1.จำสิบ เอกณรงค์ กะตะศิลา)	งานป้องกัน และ บรรเทาสาธาณ ภัย/ สำนักปลัด เทศบาล (1.จำสิบ เอกณรงค์ กะตะศิลา)

รายละเอียดโครงการพัฒนา
แผนพัฒนาท้องถิ่น(พ.ศ.2561-2565)

แบบ ผ 02

เทศบาลตำบลนาจะหลวย อำเภอนาจะหลวย จังหวัดอุบลราชธานี

ก. ยุทธศาสตร์จังหวัดอุบลราชธานี: ยุทธศาสตร์ที่ 1 การพัฒนาคุณภาพชีวิตที่ดีและการเสริมสร้างความเข้มแข็งของชุมชน

ข. ยุทธศาสตร์การพัฒนาขององค์กรปกครองส่วนท้องถิ่น ในเขตจังหวัดอุบลราชธานี: ยุทธศาสตร์ที่ 3การจัดระเบียบชุมชน สังคม และการรักษาความสงบเรียบร้อย

6. ยุทธศาสตร์การพัฒนาด้านการจัดระเบียบชุมชน สังคม และการรักษาความสงบเรียบร้อย

6.1 แผนงานรักษาความสงบภายใน

ที่	โครงการ	วัตถุประสงค์	เป้าหมาย (ผลผลิตของโครงการ)	งบประมาณและที่ผ่านมา					ตัวชี้วัด (KPI)	ผลลัพธ์ ที่คาดว่าจะ ได้รับ	หน่วยงาน รับผิดชอบ	
				2561 (บาท)	2562 (บาท)	2563 (บาท)	2564 (บาท)	2565 (บาท)				
13	อุดหนุนศูนย์ อำนวยการ ป้องกันและ ปราบปราม ยาเสพติดจังหวัด อุบลราชธานีตาม โครงการป้องกัน และแก้ไขปัญหายา เสพติดจังหวัด อุบลราชธานี (จากการประชุม ประชาคมระดับ ชุมชนตำบลหรือ ระดับเทศบาล)	1.เพื่อลดปัญหาการ ลักลอบนำเข้ายาเสพติด ติดตามแนวชายแดน จังหวัดอุบลราชธานี 2.เพื่อลดการแพร่ ระบาดของยาเสพติดพื้นที่ ตอนในทุ้อเภอ 3.เพื่อส่งเสริม สร้าง ความเข้มแข็งให้กับ หมู่บ้าน/ชุมชน ให้มี การเฝ้าระวังตนเองได้ อย่างยั่งยืน 4.เพื่อสร้างภูมิคุ้มกัน ลดปัญหาทางสังคม โดยเฉพาะเยาวชน ไม่ให้เข้าไปเกี่ยวข้องกับ ยาเสพติด และ อบายมุขอื่นๆ	- ผลผลิต อุดหนุนศูนย์ อำนวยการป้องกันและ ปราบปรามยาเสพติดจังหวัด อุบลราชธานีตามโครงการ ขอรับเงินอุดหนุนเพื่อการ ป้องกันและแก้ไขปัญหายา เสพติด จำนวน 30,000 บาท (ปี พ.ศ.2558 จับผู้ต้องหาคดี ยาเสพติดได้จำนวน 176ราย) - สถานที่ดำเนินการ ครอบคลุมอำเภอทุกแห่ง ภายในจังหวัดอุบลราชธานี หรือตามที่จังหวัดอุบลราชธานี กำหนด - กลุ่มเป้าหมาย ประชาชนใน เขตเทศบาลตำบล นาจะหลวย	40,000.00 (2559:30,000.00) (2558:40,000.00) (2557:40,000.00)	40,000.00	40,000.00	40,000.00	40,000.00	40,000.00	<u>เชิงปริมาณ</u> 1.หน่วยงานรับ การอุดหนุนปฏิบัติ ตามหลักเกณฑ์ที่ เกี่ยวข้อง ร้อยละ 100 <u>เชิงคุณภาพ</u> 2.คดีเกี่ยวกับ ยาเสพติด ลดลงไม่น้อยกว่า ร้อยละ 70	ประชาชน มีส่วนร่วม การจัดกิจกรรม ของจังหวัด อุบลราชธานี ด้านการ ปราบปราม บำบัดรักษา และป้องกัน ยาเสพติด	งานป้องกัน และ บรรเทา สาธารณ ภัย/สำนัก ปลัด เทศบาล (1.นายสรราช อนุศักดิ์ 2.นายบุญเพ็ง เอ้โทบุตร)
	รวม 13 โครงการ			2,380,000.00	2,380,000.00	2,380,000.00	2,380,000.00	2,380,000.00				

รายละเอียดโครงการพัฒนา
แผนพัฒนาท้องถิ่น(พ.ศ.2561-2565)

แบบ ผ 02

เทศบาลตำบลนาจะหลวย อำเภอนาจะหลวย จังหวัดอุบลราชธานี

ก. ยุทธศาสตร์จังหวัดอุบลราชธานี: ยุทธศาสตร์ที่ 1 การพัฒนาคุณภาพชีวิตที่ดีและการเสริมสร้างความเข้มแข็งของชุมชน

ข. ยุทธศาสตร์การพัฒนาขององค์กรปกครองส่วนท้องถิ่น ในเขตจังหวัดอุบลราชธานี: ยุทธศาสตร์ที่ 3การจัดระเบียบชุมชน สังคม และการรักษาความสงบเรียบร้อย

6. ยุทธศาสตร์การพัฒนาด้านการจัดระเบียบชุมชน สังคม และการรักษาความสงบเรียบร้อย

6.2 แผนงานงบกลาง

ที่	โครงการ	วัตถุประสงค์	เป้าหมาย (ผลผลิตของโครงการ)	งบประมาณและที่ผ่านมา					ตัวชี้วัด (KPI)	ผลลัพธ์ ที่คาดว่าจะ ได้รับ	หน่วยงาน รับผิดชอบ
				2561 (บาท)	2562 (บาท)	2563 (บาท)	2564 (บาท)	2565 (บาท)			
1	ค่าใช้จ่ายในการจัดจราจร (จากการประชุมประชาคมระดับชุมชนตำบลหรือระดับเทศบาล)	เพื่อลดปัญหาการจราจรภายในเขตเทศบาลตำบลนาจะหลวย	- ผลผลิต การจัดจราจรภายในเขตเทศบาลตำบลนาจะหลวย ไม่น้อยกว่า 4 ครั้ง : เดือน - สถานที่ดำเนินการภายในเขตเทศบาลตำบลนาจะหลวย - กลุ่มเป้าหมาย ประชาชนในเขตเทศบาลตำบลนาจะหลวย	50,000.00	50,000.00	50,000.00	50,000.00	50,000.00	<u>เชิงปริมาณ</u> 1.การจัดจราจรเป็นระเบียบเพิ่มขึ้นร้อยละ 80 <u>เชิงคุณภาพ</u> 2.อุบัติเหตุทางถนนลดลง ไม่น้อยกว่าร้อยละ 70	เกิดความปลอดภัยในชีวิตและการใช้รถใช้ถนนของประชาชน	งานป้องกันและบรรเทาสาธารณภัย/สำนักปลัดเทศบาล (1.นายสุราษฎร์ อนุภักดิ์ 2.นายบุญเพ็ง เอื้อบุตร)
	รวม 1 โครงการ			50,000.00	50,000.00	50,000.00	50,000.00	50,000.00			

รายละเอียดโครงการพัฒนา
แผนพัฒนาท้องถิ่น (พ.ศ. 2561 – 2564)
สำหรับประสานโครงการองค์การบริหารส่วนจังหวัด

เทศบาลตำบลนาจะหลวย อำเภอนาจะหลวย จังหวัดอุบลราชธานี

- ก. ยุทธศาสตร์จังหวัดอุบลราชธานี: ยุทธศาสตร์ที่ 2 การส่งเสริมการค้า การลงทุนและการท่องเที่ยว.
ข. ยุทธศาสตร์การพัฒนาขององค์การปกครองส่วนท้องถิ่นในเขตจังหวัดอุบลราชธานี: ยุทธศาสตร์ที่ 1 การพัฒนาด้านโครงสร้างพื้นฐาน

1. ยุทธศาสตร์การพัฒนาด้านโครงสร้างพื้นฐาน

1.1 แผนงานอุตสาหกรรมและการโยธา

ที่	โครงการ	วัตถุประสงค์	เป้าหมาย (ผลผลิตของโครงการ)	งบประมาณและที่ผ่านมา					ตัวชี้วัด (KPI)	ผลลัพธ์ ที่คาดว่าจะ ได้รับ	หน่วยงาน รับผิดชอบ
				2561 (บาท)	2562 (บาท)	2563 (บาท)	2564 (บาท)	2565 (บาท)			
1	ก่อสร้างถนน คสล. พร้อมฟุตบาท ถนนวิสุทธิโยธา ภิบาลจากถนน ทางหลวง 2248 (จากการประชุม ประชาคมระดับ ชุมชนตำบลหรือ ระดับเทศบาล)	เพื่อให้ประชาชน สัญจรไปมาสะดวก	- ผลผลิต ก่อสร้างถนนคสล.ถนน วิสุทธิโยธาภิบาล จากถนนทาง หลวง 2248 เขตเทศบาลตำบล นาจะหลวยเชื่อมต่อถึงสะพาน พรประชาเขตเทศบาลอุจ จนายอย(ตามแบบแปลนเทศบาล ตำบลนาจะหลวย) - สถานที่ดำเนินการถนนวิสุทธิ โยธาภิบาล ถนนจากทางหลวง 2248 เขตเทศบาลตำบลนาจะ หลวย บ้านศรีพรหม หมู่ที่ 10 บ้านกลางเมือง หมู่ที่ 11 ถึง สะพานพรประชาเขตเทศบาลอุ จนายอย - กลุ่มเป้าหมาย ประชาชนในเขต เทศบาลตำบลนาจะหลวยแล เทศบาลอุจนายอยได้ใช้ ประโยชน์	5,000,000.00	5,000,000.00	5,000,000.00	5,000,000.00	5,000,000.00	<u>เชิงปริมาณ</u> 1.ถนนวิสุทธิ โยธาภิบาล เป็นไปตาม มาตรฐานแบบ ก่อสร้างร้อยละ 100 <u>เชิงคุณภาพ</u> 2.สอดคล้องกับ ความต้องการใช้ ประโยชน์ของ ประชาชน เพิ่มขึ้นร้อยละ 80	ประชาชน สัญจรไปมา สะดวก	กองช่าง
	รวม 1 โครงการ			5,000,000.00	5,000,000.00	5,000,000.00	5,000,000.00	5,000,000.00			

บัญชีครุภัณฑ์
แผนพัฒนาท้องถิ่น(พ.ศ.2561-2565)
เทศบาลตำบลนาจะหลวย อำเภอนาจะหลวย จังหวัดอุบลราชธานี

ที่	แผนงาน	หมวด	ประเภท	วัตถุประสงค์	เป้าหมาย (ผลผลิตของครุภัณฑ์)	งบประมาณและที่ผ่านมา					หน่วยงาน รับผิดชอบ หลัก
						2561 (บาท)	2562 (บาท)	2563 (บาท)	2564 (บาท)	2565 (บาท)	
1	แผนงานบริหารงานทั่วไป	ครุภัณฑ์	ครุภัณฑ์สำนักงาน	1.เพื่อให้มีครุภัณฑ์ เอื้ออำนวยประโยชน์ ต่อการบริการ ประชาชนด้าน ทะเบียนราษฎรได้ อย่างสะดวก รวดเร็ว และถูกต้อง 2.เพื่อเพิ่มศักยภาพใน การปฏิบัติหน้าที่ใน การบริการประชาชน และป้องกันการทุจริต ปลอมแปลงเอกสาร ด้านงานทะเบียน ราษฎร	- ผลผลิต เครื่องทำลายเอกสารแบบ ทำลาย 10 แผ่น (ตาม ราคามาตรฐานครุภัณฑ์) มีคุณสมบัติ ดังนี้ - ทำลายได้ครั้งละ ไม่น้อย กว่า 10 แผ่น - ขนาดกระดาษที่ย่อยไม่ กว้างกว่า 4 มิลลิเมตร จำนวน 1 เครื่อง - สถานที่ดำเนินการ สำนักทะเบียนท้องถิ่น เทศบาลตำบลนาจะหลวย - กลุ่มเป้าหมาย ประชาชนที่มาใช้บริการ เทศบาลตำบลนาจะหลวย	20,000.00	20,000.00	20,000.00	20,000.00	20,000.00	งานทะเบียน และบัตร/ สำนักปลัด เทศบาล

บัญชีครุภัณฑ์
แผนพัฒนาท้องถิ่น(พ.ศ.2561-2565)
เทศบาลตำบลนาจะหลวย อำเภอนาจะหลวย จังหวัดอุบลราชธานี

ที่	แผนงาน	หมวด	ประเภท	วัตถุประสงค์	เป้าหมาย (ผลผลิตของครุภัณฑ์)	งบประมาณและที่ผ่านมา					หน่วยงาน รับผิดชอบ หลัก
						2561 (บาท)	2562 (บาท)	2563 (บาท)	2564 (บาท)	2565 (บาท)	
2	แผนงานบริหารงานทั่วไป	ครุภัณฑ์	ครุภัณฑ์สำนักงาน	เพื่อจัดเก็บเอกสารที่สำคัญของงานนิติการและสัญญาให้เป็นระเบียบเรียบร้อย ง่ายต่อการค้นหา	- ผลผลิต จัดซื้อตู้เก็บเอกสาร แบบ 2 บาน จำนวน 2 หลัง หลังละ 5,500 บาท - สถานที่ดำเนินการ งานนิติการและสัญญา สำนักปลัดเทศบาล/ สำนักงานเทศบาลตำบลนาจะหลวย - กลุ่มเป้าหมาย รongรับเอกสารที่ยังไม่มีที่จัดเก็บ และรongรับประชาชน ที่มาใช้บริการเทศบาลตำบลนาจะหลวย	11,000.00	11,000.00	11,000.00	11,000.00	11,000.00	งานนิติการ และสัญญา

บัญชีครุภัณฑ์
แผนพัฒนาท้องถิ่น(พ.ศ.2561-2565)
เทศบาลตำบลนาจะหลวย อำเภอนาจะหลวย จังหวัดอุบลราชธานี

ที่	แผนงาน	หมวด	ประเภท	วัตถุประสงค์	เป้าหมาย (ผลผลิตของครุภัณฑ์)	งบประมาณและที่ผ่านมา					หน่วยงาน รับผิดชอบ หลัก
						2561 (บาท)	2562 (บาท)	2563 (บาท)	2564 (บาท)	2565 (บาท)	
3	บริหารงานทั่วไป	ครุภัณฑ์	ครุภัณฑ์สำนักงาน	เพื่อลดขั้นตอนการปฏิบัติงาน	ผลผลิต 1. ตู้เก็บเอกสาร แบบ 2 บาน จำนวน 2 หลัง 2.ชุดบิวตู้เก็บเอกสาร จำนวน 1 ชุด ขนาดความยาว 6.40 ม. ความสูง 2.90 ม. ความลึก 0.40 ม. <u>สถานที่ดำเนินการ</u> สำนักงานเทศบาลตำบลนาจะหลวย <u>กลุ่มเป้าหมาย</u> จัดเก็บแฟ้มเอกสาร เพื่อการบริการประชาชน	-	11,000.00	11,000.00	11,000.00	11,000.00	งานการเจ้าหน้าที่/สำนักปลัดเทศบาล
						-	180,000.00	180,000.00	180,000.00	180,000.00	

บัญชีครุภัณฑ์
แผนพัฒนาท้องถิ่น(พ.ศ.2561-2565)
เทศบาลตำบลนาจะหลวย อำเภอนาจะหลวย จังหวัดอุบลราชธานี

ที่	แผนงาน	หมวด	ประเภท	วัตถุประสงค์	เป้าหมาย (ผลผลิตของครุภัณฑ์)	งบประมาณและที่ผ่านมา					หน่วยงาน รับผิดชอบ หลัก
						2561 (บาท)	2562 (บาท)	2563 (บาท)	2564 (บาท)	2565 (บาท)	
4	แผนงานบริหารงานทั่วไป	ครุภัณฑ์	ครุภัณฑ์สำนักงาน	เพื่อจัดเก็บเอกสารที่สำคัญของกองคลังให้เป็นระเบียบเรียบร้อย ง่ายต่อการค้นหา	- ผลผลิต ครุภัณฑ์สำนักงาน จัดซื้อตู้เอกสารชนิดสี่ลิ้นชัก จำนวน 4 ตู้ ขนาด กว้าง 47 ยาว 62 สูง 132 เซนติเมตร - สถานที่ดำเนินการ กองคลัง/สำนักงาน เทศบาลตำบลนาจะหลวย - กลุ่มเป้าหมาย รongรับ เอกสารที่ยังไม่มีที่จัดเก็บเพื่อสะดวกในการค้นหาเอกสาร	20,000.00 (2559:30,000.00) (2558:32,000.00)	20,000.00	20,000.00	20,000.00	20,000.00	กองคลัง

บัญชีครุภัณฑ์

แบบ ผ 03

แผนพัฒนาท้องถิ่น(พ.ศ.2561-2565)

เทศบาลตำบลนาจะหลวย อำเภอนาจะหลวย จังหวัดอุบลราชธานี

ที่	แผนงาน	หมวด	ประเภท	วัตถุประสงค์	เป้าหมาย (ผลผลิตของครุภัณฑ์)	งบประมาณและที่ผ่านมา					หน่วยงาน รับผิดชอบ หลัก
						2561 (บาท)	2562 (บาท)	2563 (บาท)	2564 (บาท)	2565 (บาท)	
5	แผนงานบริหารงานทั่วไป	ครุภัณฑ์	ครุภัณฑ์สำนักงาน	เพื่อบริการ ประชาชนให้มีความ สะดวกในการใช้สอย	- ผลิต ค่าจัดซื้อโต๊ะ เอนกประสงค์สีขาว รายละเอียด ดังนี้ - แผ่นโต๊ะหรือผิวส่วน บนสุด(Top)ผลิตจากไม้ Particle Bord หน้าโต๊ะ ปิดผิวแผ่นพลาสติกลามิ เนต(Formica Laminate) ปิดขอบ PVC Edge หนา 2 มิลลิเมตร - แผ่นพลาสติกลามิเนต (Formica Laminate)ทน ความร้อนได้ไม่น้อยกว่า 50 องศาเซลเซียส มีผิวลื่น ทำความสะอาดง่าย - โครงขาเหล็กชุบ โครเมียม(Chromium) ขา โต๊ะพับเก็บได้ - ปรับระดับได้ตามความ เหมาะสมของพื้นที่	100,000.00 (2558:100,000.00)	100,000.00	100,000.00	100,000.00	100,000.00	สำนักปลัด เทศบาล

บัญชีครุภัณฑ์

แบบ ผ 03

แผนพัฒนาท้องถิ่น(พ.ศ.2561-2565)

เทศบาลตำบลนาจะหลวย อำเภอนาจะหลวย จังหวัดอุบลราชธานี

ที่	แผนงาน	หมวด	ประเภท	วัตถุประสงค์	เป้าหมาย (ผลผลิตของครุภัณฑ์)	งบประมาณและที่ผ่านมา					หน่วยงาน รับผิดชอบ หลัก
						2561 (บาท)	2562 (บาท)	2563 (บาท)	2564 (บาท)	2565 (บาท)	
					- ขนาด กว้าง75x ยาว 180x สูง 75เซนติเมตร จำนวน 40 ตัว ตัวละ 2,500 บาท - สถานที่ดำเนินการ สำนักงานเทศบาลตำบล นาจะหลวย - กลุ่มเป้าหมาย คณะผู้บริหาร สมาชิกสภา เทศบาล พนักงานเทศบาล และประชาชน						

บัญชีครุภัณฑ์

แบบ ผ 03

แผนพัฒนาท้องถิ่น(พ.ศ.2561-2565)

เทศบาลตำบลนาจะหลวย อำเภอนาจะหลวย จังหวัดอุบลราชธานี

ที่	แผนงาน	หมวด	ประเภท	วัตถุประสงค์	เป้าหมาย (ผลผลิตของครุภัณฑ์)	งบประมาณและที่ผ่านมา					หน่วยงาน รับผิดชอบ หลัก
						2561 (บาท)	2562 (บาท)	2563 (บาท)	2564 (บาท)	2565 (บาท)	
6	บริหารงานทั่วไป	ครุภัณฑ์	ครุภัณฑ์สำนักงาน	เพื่อรองรับการ บริการประชาชน อย่างทั่วถึงสะดวก ในการใช้สอยและมี ประสิทธิภาพ	ผลผลิต แก้อื้อบุวม ขาเหล็ก จำนวน 100 ตัว <u>สถานที่ดำเนินการ</u> สำนักงานเทศบาลตำบล นาจะหลวย <u>กลุ่มเป้าหมาย</u> ประชาชนผู้มาใช้บริการ เทศบาลตำบลนาจะหลวย	-	130,000.00	130,000.00	130,000.00	130,000.00	งาน ประชาสัมพันธ์ สำนัก ปลัด เทศบาล

บัญชีครุภัณฑ์

แบบ ผ 03

แผนพัฒนาท้องถิ่น(พ.ศ.2561-2565)

เทศบาลตำบลนาจะหลวย อำเภอนาจะหลวย จังหวัดอุบลราชธานี

ที่	แผนงาน	หมวด	ประเภท	วัตถุประสงค์	เป้าหมาย (ผลผลิตของครุภัณฑ์)	งบประมาณและที่ผ่านมา					หน่วยงาน รับผิดชอบ หลัก
						2561 (บาท)	2562 (บาท)	2563 (บาท)	2564 (บาท)	2565 (บาท)	
7	บริหารงานทั่วไป	ครุภัณฑ์	ครุภัณฑ์สำนักงาน	เพื่อการบริหาร จัดการงาน ศูนย์บริการข้อมูล ข่าวสารของทาง ราชการเทศบาล ตำบลนาจะหลวย ให้มีประสิทธิภาพ และคุ้มค่า	ผลผลิต โต๊ะไม้เท้าพร้อม เก้าอี้ มีพนักพิง จำนวน 1 ชุด ประกอบด้วย 1. โต๊ะไม้เท้า ขนาด 85x190x80 ซม. จำนวน 1 ตัว 2.เก้าอี้แบบพนักพิง ขนาด 40x50x100 ซม. จำนวน 8 ตัว <u>สถานที่ดำเนินการ</u> งานประชาสัมพันธ์ สำนักปลัดเทศบาลตำบล นาจะหลวย <u>กลุ่มเป้าหมาย</u> ประชาชนผู้มาใช้บริการ เทศบาลตำบลนาจะหลวย	-	24,000.00	-	-	-	งานประชา สัมพันธ์/ สำนักปลัด เทศบาล

บัญชีครุภัณฑ์

แบบ ผ 03

แผนพัฒนาท้องถิ่น(พ.ศ.2561-2565)

เทศบาลตำบลนาจะหลวย อำเภอนาจะหลวย จังหวัดอุบลราชธานี

ที่	แผนงาน	หมวด	ประเภท	วัตถุประสงค์	เป้าหมาย (ผลผลิตของครุภัณฑ์)	งบประมาณและที่ผ่านมา					หน่วยงาน รับผิดชอบ หลัก
						2561 (บาท)	2562 (บาท)	2563 (บาท)	2564 (บาท)	2565 (บาท)	
8	บริหารงานทั่วไป	ครุภัณฑ์	ครุภัณฑ์ คอมพิวเตอร์	1. เพื่อให้มีครุภัณฑ์ เอื้ออำนวย ประโยชน์ต่อการ บริการประชาชน ด้านงานทะเบียน ราษฎรได้อย่าง สะดวก 2. เพื่อเพิ่มศักยภาพ ในการปฏิบัติหน้าที่ ในการบริหาร ประชาชน	ผลผลิต เครื่องคอมพิวเตอร์โน้ตบุ๊ก สำหรับงานประมวลผล จำนวน 1 เครื่อง (ตามเกณฑ์ราคากลางและ คุณลักษณะพื้นฐานครุภัณฑ์ คอมพิวเตอร์) <u>สถานที่ดำเนินการ</u> สำนักงานทะเบียน เทศบาลตำบลนาจะหลวย <u>กลุ่มเป้าหมาย</u> ประชาชนผู้มาใช้บริการ เทศบาลตำบลนาจะหลวย	-	-	22,000.00	22,000.00	22,000.00	งานทะเบียน และบัตร/ สำนักปลัด เทศบาล

บัญชีครุภัณฑ์

แบบ ผ 03

แผนพัฒนาท้องถิ่น(พ.ศ.2561-2565)

เทศบาลตำบลนาจะหลวย อำเภอนาจะหลวย จังหวัดอุบลราชธานี

ที่	แผนงาน	หมวด	ประเภท	วัตถุประสงค์	เป้าหมาย (ผลผลิตของครุภัณฑ์)	งบประมาณและที่ผ่านมา					หน่วยงาน รับผิดชอบ หลัก
						2561 (บาท)	2562 (บาท)	2563 (บาท)	2564 (บาท)	2565 (บาท)	
9	บริหารงานทั่วไป	ครุภัณฑ์	ครุภัณฑ์อื่นๆ	เพื่อความเหมาะสม ในงานพระราชพิธี และกิจกรรมต่าง ๆ	ผลผลิต เต็นท์ผ้าใบ ขนาด 4 * 8 เมตร พร้อม โครงสร้างเหล็ก <u>สถานที่ดำเนินการ</u> สำนักงานเทศบาลตำบล นาจะหลวย <u>กลุ่มเป้าหมาย</u> ประชาชนผู้มาใช้บริการ เทศบาลตำบลนาจะหลวย	-	150,000.00	200,000.00	200,000.00	200,000.00	งานพัสดุ/ สำนักปลัด เทศบาล

บัญชีครุภัณฑ์

แบบ ผ 03

แผนพัฒนาท้องถิ่น(พ.ศ.2561-2565)

เทศบาลตำบลนาจะหลวย อำเภอนาจะหลวย จังหวัดอุบลราชธานี

ที่	แผนงาน	หมวด	ประเภท	วัตถุประสงค์	เป้าหมาย (ผลผลิตของครุภัณฑ์)	งบประมาณและที่ผ่านมา					หน่วยงาน รับผิดชอบ หลัก
						2561 (บาท)	2562 (บาท)	2563 (บาท)	2564 (บาท)	2565 (บาท)	
10	บริหารงานทั่วไป	ครุภัณฑ์	ครุภัณฑ์ คอมพิวเตอร์	1. เพื่อให้มีครุภัณฑ์ เอื้ออำนวย ประโยชน์ต่อการ บริการประชาชน ด้านงานทะเบียน ราษฎรได้อย่าง สะดวก 2. เพื่อเพิ่มศักยภาพ ในการปฏิบัติหน้าที่ ในการบริหาร ประชาชน	ผลผลิต เครื่องคอมพิวเตอร์โน้ตบุ๊ก สำหรับงานประมวลผล จำนวน 1 เครื่อง (ตามเกณฑ์ราคากลางและ คุณลักษณะพื้นฐานครุภัณฑ์ คอมพิวเตอร์) <u>สถานที่ดำเนินการ</u> สำนักงานทะเบียน เทศบาลตำบลนาจะหลวย <u>กลุ่มเป้าหมาย</u> ประชาชนผู้มาใช้บริการ เทศบาลตำบลนาจะหลวย	-	22,000.00	-	-	-	งานธุรการ/ สำนักปลัด เทศบาล

บัญชีครุภัณฑ์

แบบ ผ 03

แผนพัฒนาท้องถิ่น(พ.ศ.2561-2565)

เทศบาลตำบลนาจะหลวย อำเภอนาจะหลวย จังหวัดอุบลราชธานี

ที่	แผนงาน	หมวด	ประเภท	วัตถุประสงค์	เป้าหมาย (ผลผลิตของครุภัณฑ์)	งบประมาณและที่ผ่านมา					หน่วยงาน รับผิดชอบ หลัก
						2561 (บาท)	2562 (บาท)	2563 (บาท)	2564 (บาท)	2565 (บาท)	
11	แผนงานบริหารงานทั่วไป	ครุภัณฑ์	ครุภัณฑ์ ยานพาหนะและ ขนส่ง	เพื่อใช้ในการ ปฏิบัติงานราชการ ของสำนักงาน เทศบาลตำบล นาจะหลวย	- ผลผลิต จัดซื้อรถยนต์ ส่วนกลางรถบรรทุก (ดีเซล) ขนาด 1 ตัน ปริมาตรกระบอกสูบไม่ต่ำ กว่า 2,400 ซีซี ขับเคลื่อน 2 ล้อ แบบดับเบิ้ลแค้น - สถานที่ดำเนินการ กองช่าง/สำนักงาน เทศบาลตำบลนาจะหลวย - กลุ่มเป้าหมาย ประชาชนในเขตเทศบาล ตำบลนาจะหลวยได้รับ ประโยชน์จากบริการด้าน การปฏิบัติงาน	-	-	787,000.00	787,000.00	787,000.00	แผนงาน บริหารงาน ทั่วไป

บัญชีครุภัณฑ์

แบบ ผ 03

แผนพัฒนาท้องถิ่น(พ.ศ.2561-2565)

เทศบาลตำบลนาจะหลวย อำเภอนาจะหลวย จังหวัดอุบลราชธานี

ที่	แผนงาน	หมวด	ประเภท	วัตถุประสงค์	เป้าหมาย (ผลผลิตของครุภัณฑ์)	งบประมาณและที่ผ่านมา					หน่วยงาน รับผิดชอบ หลัก
						2561 (บาท)	2562 (บาท)	2563 (บาท)	2564 (บาท)	2565 (บาท)	
12	แผนงานบริหารงานทั่วไป	ครุภัณฑ์	ครุภัณฑ์งานบ้าน งานครัว	1.เพื่อให้มีครุภัณฑ์ เอื้ออำนวย ประโยชน์ต่อการ บริการประชาชน 2. เพื่อเพิ่มศักยภาพ ในการปฏิบัติหน้าที่ ในการบริการ ประชาชน	- ผลิต จัดซื้อพัดลมแอร์ ขนาดแรงดันไฟฟ้า 220 โวลต์ ขนาดความถี่ 50 Hz กำลังไฟ 360 วัตต์ จำนวน 2 เครื่อง (นอกเหนือบัญชีมาตรฐาน ครุภัณฑ์) - สถานที่ดำเนินการ สำนักงานเทศบาลตำบล นาจะหลวย - กลุ่มเป้าหมาย ประชาชนในเขตเทศบาล ตำบลนาจะหลวยได้รับ ประโยชน์จากบริการด้าน การปฏิบัติงาน	-	-	60,000.00	60,000.00	60,000.00	งานพัสดุ/ สำนัก ปลัด เทศบาล

บัญชีครุภัณฑ์

แบบ ผ 03

แผนพัฒนาท้องถิ่น(พ.ศ.2561-2565)

เทศบาลตำบลนาจะหลวย อำเภอนาจะหลวย จังหวัดอุบลราชธานี

ที่	แผนงาน	หมวด	ประเภท	วัตถุประสงค์	เป้าหมาย (ผลผลิตของครุภัณฑ์)	งบประมาณและที่ผ่านมา					หน่วยงาน รับผิดชอบ หลัก
						2561 (บาท)	2562 (บาท)	2563 (บาท)	2564 (บาท)	2565 (บาท)	
13	แผนงานบริหารงานทั่วไป	ครุภัณฑ์	ครุภัณฑ์สำนักงาน	1. เพื่อให้มีพัสดุ เพื่อใช้ในการบริการ ประชาชนและใช้ใน กิจการเทศบาล ตำบลนาจะหลวย 2. เพื่อเพิ่ม ศักยภาพในการ ปฏิบัติหน้าที่ในการ บริการประชาชน	- ผลิต แก้วพลาสติก จำนวน 500 ตัว ตัวละ 350 บาท - สถานที่ดำเนินการ กองช่าง สำนักงาน เทศบาลตำบลนาจะหลวย -กลุ่มเป้าหมาย ประชาชนในเขตเทศบาล ตำบลนาจะหลวย	-	-	-	175,000.00	175,000.00	สำนักปลัด เทศบาล

บัญชีครุภัณฑ์

แบบ ผ 03

แผนพัฒนาท้องถิ่น(พ.ศ.2561-2565)

เทศบาลตำบลนาจะหลวย อำเภอนาจะหลวย จังหวัดอุบลราชธานี

ที่	แผนงาน	หมวด	ประเภท	วัตถุประสงค์	เป้าหมาย (ผลผลิตของครุภัณฑ์)	งบประมาณและที่ผ่านมา					หน่วยงาน รับผิดชอบ หลัก
						2561 (บาท)	2562 (บาท)	2563 (บาท)	2564 (บาท)	2565 (บาท)	
14	แผนงานบริหารงานทั่วไป	ครุภัณฑ์	ครุภัณฑ์ คอมพิวเตอร์	เพื่อการบริหาร จัดการงาน ประชาสัมพันธ์และ งานพัสดุสำนัก ปลัดเทศบาลให้มี ประสิทธิภาพ	-ผลผลิต คอมพิวเตอร์ โน้ตบุ๊กสำนักงาน จำนวน 1 เครื่อง (ตามเกณฑ์ราคากลางและ คุณลักษณะพื้นฐานครุภัณฑ์ คอมพิวเตอร์) -สถานที่ดำเนินการ งานประชาสัมพันธ์ เทศบาลตำบลนาจะหลวย -กลุ่มเป้าหมาย ประชาชน ผู้มาใช้บริการ	-	21,000.00	-	-	-	งาน ประชาสัมพันธ์/สำนัก ปลัด เทศบาล

บัญชีครุภัณฑ์

แบบ ผ 03

แผนพัฒนาท้องถิ่น(พ.ศ.2561-2565)

เทศบาลตำบลนาจะหลวย อำเภอนาจะหลวย จังหวัดอุบลราชธานี

ที่	แผนงาน	หมวด	ประเภท	วัตถุประสงค์	เป้าหมาย (ผลผลิตของครุภัณฑ์)	งบประมาณและที่ผ่านมา					หน่วยงาน รับผิดชอบ หลัก
						2561 (บาท)	2562 (บาท)	2563 (บาท)	2564 (บาท)	2565 (บาท)	
15	แผนงานบริหารงานทั่วไป	ครุภัณฑ์	ครุภัณฑ์ คอมพิวเตอร์	เพื่อการบริหาร จัดการงาน วิเคราะห์นโยบาย และแผน สำนักปลัดเทศบาล ให้มีประสิทธิภาพ	-ผลผลิต คอมพิวเตอร์ โน้ตบุ๊กสำนักงาน จำนวน 1 เครื่อง (ตามเกณฑ์ราคากลางและ คุณลักษณะพื้นฐานครุภัณฑ์ คอมพิวเตอร์) -สถานที่ดำเนินการ งานประชาสัมพันธ์ เทศบาลตำบลนาจะหลวย -กลุ่มเป้าหมาย ประชาชน ผู้มาใช้บริการ	21,000.00	-	-	-	-	งาน วิเคราะห์ นโยบายและ แผน /สำนักปลัด เทศบาล

บัญชีครุภัณฑ์

แบบ ผ 03

แผนพัฒนาท้องถิ่น(พ.ศ.2561-2565)

เทศบาลตำบลนาจะหลวย อำเภอนาจะหลวย จังหวัดอุบลราชธานี

ที่	แผนงาน	หมวด	ประเภท	วัตถุประสงค์	เป้าหมาย (ผลผลิตของครุภัณฑ์)	งบประมาณและที่ผ่านมา					หน่วยงาน รับผิดชอบ หลัก
						2561 (บาท)	2562 (บาท)	2563 (บาท)	2564 (บาท)	2565 (บาท)	
16	บริหารงานทั่วไป	ครุภัณฑ์ คอมพิวเตอร์	ครุภัณฑ์ คอมพิวเตอร์	1.เพื่อการบริหาร จัดการงานบุคลากร 2. เพื่อเพิ่ม ศักยภาพในการ ปฏิบัติหน้าที่ในการ บริหารประชาชน	-ผลผลิต จัดซื้อเครื่องพิมพ์ Multifunction ชนิด เลเซอร์ หรือชนิด LED (ตามเกณฑ์ราคากลางและ คุณลักษณะพื้นฐานครุภัณฑ์ คอมพิวเตอร์) <u>-สถานที่ดำเนินการ</u> งานการเจ้าหน้าที่ สำนักงานเทศบาลตำบล นาจะหลวย <u>-กลุ่มเป้าหมาย</u> ประชาชน ผู้มาใช้บริการ	17,000.00					งาน บุคลากร/ สำนักปลัด เทศบาล

บัญชีครุภัณฑ์
แผนพัฒนาท้องถิ่น(พ.ศ.2561-2565)
เทศบาลตำบลนาจะหลวย อำเภอนาจะหลวย จังหวัดอุบลราชธานี

ที่	แผนงาน	หมวด	ประเภท	วัตถุประสงค์	เป้าหมาย (ผลผลิตของครุภัณฑ์)	งบประมาณและที่ผ่านมา					หน่วยงาน รับผิดชอบ หลัก
						2561 (บาท)	2562 (บาท)	2563 (บาท)	2564 (บาท)	2565 (บาท)	
17	แผนงานบริหารงานทั่วไป	ครุภัณฑ์	ครุภัณฑ์สำนักงาน	1มีผู้จัดเก็บเอกสาร งานบริหารงาน เทศบาล 2. เกิดความสะดว ในการค้นหาเอกสาร 3. ลดขั้นตอนการ ปฏิบัติงาน	- <u>ผลผลิต</u> ตู้เอนกประสงค์ จำนวน 1 หลัง หลังละ 10,000 บาท - <u>สถานที่ดำเนินการ</u> สำนักปลัดเทศบาล เทศบาลตำบลนาจะหลวย - <u>กลุ่มเป้าหมาย</u> ประชาชนผู้รับบริการ งาน พัฒนาชุมชนและ สวัสดิการสังคม	10,000.00	-	-	-	-	งานพัสดุ/ สำนัก ปลัดเทศบาล

บัญชีครุภัณฑ์

แบบ ผ 03

แผนพัฒนาท้องถิ่น(พ.ศ.2561-2565)

เทศบาลตำบลนาจะหลวย อำเภอนาจะหลวย จังหวัดอุบลราชธานี

ที่	แผนงาน	หมวด	ประเภท	วัตถุประสงค์	เป้าหมาย (ผลผลิตของครุภัณฑ์)	งบประมาณและที่ผ่านมา					หน่วยงาน รับผิดชอบ หลัก
						2561 (บาท)	2562 (บาท)	2563 (บาท)	2564 (บาท)	2565 (บาท)	
18	แผนงานบริหารงานทั่วไป	ครุภัณฑ์	ครุภัณฑ์สำนักงาน	1. เพื่อให้มี เครื่องพิมพ์ใช้งาน พัฒนาชุมชนและ สวัสดิการสังคม 2.เพื่อเพิ่ม ประสิทธิภาพในการ ปฏิบัติหน้าที่ในการ บริการประชาชน และสวัสดิการสังคม	-ผลผลิต เครื่องพิมพ์ชนิด เลเซอร์/ชนิด LED สี แบบ Network (ตามเกณฑ์ ราคากลางและคุณลักษณะ พื้นฐานครุภัณฑ์ คอมพิวเตอร์) -สถานที่ดำเนินการ งานพัฒนาชุมชนและ สวัสดิการสังคม สำนัก ปลัดเทศบาล -กลุ่มเป้าหมาย รองรับการบริการ ประชาชนในเขตเทศบาล ตำบลนาจะหลวย งาน นโยบายผู้บริหาร อำเภอ/ จังหวัด/รัฐบาล	10,000.00	-	-	-	-	งานพัฒนา ชุมชนและ สวัสดิการ สังคม/ สำนัก ปลัดเทศบาล

บัญชีครุภัณฑ์

แบบ ผ 03

แผนพัฒนาท้องถิ่น(พ.ศ.2561-2565)

เทศบาลตำบลนาจะหลวย อำเภอนาจะหลวย จังหวัดอุบลราชธานี

ที่	แผนงาน	หมวด	ประเภท	วัตถุประสงค์	เป้าหมาย (ผลผลิตของครุภัณฑ์)	งบประมาณและที่ผ่านมา					หน่วยงาน รับผิดชอบ หลัก
						2561 (บาท)	2562 (บาท)	2563 (บาท)	2564 (บาท)	2565 (บาท)	
19	บริหารงานทั่วไป	ครุภัณฑ์	ครุภัณฑ์งานบ้าน งานครัว	1.เพื่อใช้ในการ บริหารจัดการของ สำนักปลัดเทศบาล 2.เพื่อรองรับ ประชาชนที่มาใช้ บริการ	-ผลผลิต กาดม้้ำไฟฟ้า ดิจิตอล ขนาดบรรจุ 14 ลิตร จำนวน 1 เครื่อง คุณสมบัติดังนี้ 1.ตั้งอุณหภูมิได้ 40-100 อาศาเซลเซียส 2.ตัดไฟอัตโนมัติเมื่อร้อน จัดหรือน้ำแห้ง <u>-สถานที่ดำเนินการ</u> สำนักปลัดเทศบาลตำบล นาจะหลวย <u>-กลุ่มเป้าหมาย</u> ประชาชนผู้มาใช้บริการ	6,500.00	-	-	-	-	งานธุรการ งานพัสดุ/ สำนักปลัด เทศบาล

บัญชีครุภัณฑ์

แบบ ผ 03

แผนพัฒนาท้องถิ่น(พ.ศ.2561-2565)

เทศบาลตำบลนาจะหลวย อำเภอนาจะหลวย จังหวัดอุบลราชธานี

ที่	แผนงาน	หมวด	ประเภท	วัตถุประสงค์	เป้าหมาย (ผลผลิตของครุภัณฑ์)	งบประมาณและที่ผ่านมา					หน่วยงาน รับผิดชอบ หลัก
						2561 (บาท)	2562 (บาท)	2563 (บาท)	2564 (บาท)	2565 (บาท)	
20	บริหารงานทั่วไป	ครุภัณฑ์	ครุภัณฑ์ คอมพิวเตอร์	1.เพื่อการบริหาร จัดการงานธุรการมี ประสิทธิภาพ 2. เพื่อเพิ่มศักยภาพ ในการปฏิบัติหน้าที่ ในการบริหาร ประชาชน	- ผลิต เครื่องพิมพ์ คอมพิวเตอร์ Multifunction ชนิด เลเซอร์ หรือชนิด LED ขาวดำ จำนวน 1 เครื่อง (ตามเกณฑ์ราคากลางและ คุณลักษณะพื้นฐานครุภัณฑ์ คอมพิวเตอร์) <u>สถานที่ดำเนินการ</u> งานธุรการ สำนักปลัด เทศบาล <u>กลุ่มเป้าหมาย</u> ประชาชนผู้มาใช้บริการ	9,000.00	-	-	-	-	งานธุรการ/ สำนักปลัด เทศบาล

บัญชีครุภัณฑ์

แบบ ผ 03

แผนพัฒนาท้องถิ่น(พ.ศ.2561-2565)

เทศบาลตำบลนาจะหลวย อำเภอนาจะหลวย จังหวัดอุบลราชธานี

ที่	แผนงาน	หมวด	ประเภท	วัตถุประสงค์	เป้าหมาย (ผลผลิตของครุภัณฑ์)	งบประมาณและที่ผ่านมา					หน่วยงาน รับผิดชอบหลัก
						2561 (บาท)	2562 (บาท)	2563 (บาท)	2564 (บาท)	2565 (บาท)	
21	บริหารงานทั่วไป	ครุภัณฑ์	ครุภัณฑ์สำนักงาน	เพื่อการบริหาร จัดการงาน ศูนย์บริการข้อมูล ข่าวสารของทาง ราชการเทศบาล ตำบลนาจะหลวย ให้มีประสิทธิภาพ และคุ้มค่า	ผลผลิต โต๊ะไม้เท้าพร้อม เก้าอี้ มีพนักงาน จำนวน 1 ชุด ประกอบด้วย 1. โต๊ะไม้เท้า ขนาด 85x190x80 ซม. จำนวน 1 ตัว 2.เก้าอี้แบบพนักงาน ขนาด 40x50x100 ซม. จำนวน 8 ตัว <u>สถานที่ดำเนินการ</u> งานประชาสัมพันธ์ สำนักปลัดเทศบาลตำบล นาจะหลวย <u>กลุ่มเป้าหมาย</u> ประชาชนผู้มาใช้บริการ เทศบาลตำบลนาจะหลวย	24,000.00	-	-	-	-	งาน ประชาสัมพันธ์/ สำนักปลัด เทศบาล

บัญชีครุภัณฑ์

แบบ ผ 03

แผนพัฒนาท้องถิ่น(พ.ศ.2561-2565)

เทศบาลตำบลนาจะหลวย อำเภอนาจะหลวย จังหวัดอุบลราชธานี

ที่	แผนงาน	หมวด	ประเภท	วัตถุประสงค์	เป้าหมาย (ผลผลิตของครุภัณฑ์)	งบประมาณและที่ผ่านมา					หน่วยงาน รับผิดชอบหลัก
						2561 (บาท)	2562 (บาท)	2563 (บาท)	2564 (บาท)	2565 (บาท)	
22	บริหารงานทั่วไป	ครุภัณฑ์	ครุภัณฑ์สำนักงาน	เพื่อการบริหาร จัดการงาน ศูนย์บริการข้อมูล ข่าวสารของทาง ราชการของเทศบาล ตำบลนาจะหลวยให้ มีประสิทธิภาพและ คุ้มค่า	<u>ผลผลิต</u> ตู้กระจกบานเลื่อน 4 ชั้น ขนาด กว้าง 91.7 ยาว 45.7 สูง 183 ซม. จำนวน 5 หลัง ๆ หลังละ 6,000 บาท <u>สถานที่ดำเนินการ</u> งานประชาสัมพันธ์ สำนักปลัดเทศบาลตำบล นาจะหลวย <u>กลุ่มเป้าหมาย</u> ประชาชนผู้มาใช้บริการ เทศบาลตำบลนาจะหลวย	30,000.00	30,000.00	30,000.00	30,000.00	30,000.00	งาน ประชาสัมพันธ์/ สำนัก ปลัดเทศบาล

บัญชีครุภัณฑ์

แบบ ผ 03

แผนพัฒนาท้องถิ่น(พ.ศ.2561-2565)

เทศบาลตำบลนาจะหลวย อำเภอนาจะหลวย จังหวัดอุบลราชธานี

ที่	แผนงาน	หมวด	ประเภท	วัตถุประสงค์	เป้าหมาย (ผลผลิตของครุภัณฑ์)	งบประมาณและที่ผ่านมา					หน่วยงาน รับผิดชอบหลัก
						2561 (บาท)	2562 (บาท)	2563 (บาท)	2564 (บาท)	2565 (บาท)	
23	บริหารงานทั่วไป (จากการประชุมประชาคม ระดับชุมชนและระดับ ชุมชนตำบล)	ครุภัณฑ์	ครุภัณฑ์สำนักงาน	เพื่อการบริหาร จัดการงานทะเบียน และบัตรของ เทศบาลตำบล นาจะหลวยให้มี ประสิทธิภาพและ คุ้มค่า	ผลผลิต ตู้แบบ 2 บาน (ตู้เก็บเอกสารสำนักงาน) จำนวน 2 หลัง หลังละ 6,000 บาท (ตามบัญชีมาตรฐาน ครุภัณฑ์) <u>สถานที่ดำเนินการ</u> งานทะเบียนและบัตร สำนักปลัดเทศบาลตำบล นาจะหลวย <u>กลุ่มเป้าหมาย</u> ประชาชนผู้มาใช้บริการ เทศบาลตำบลนาจะหลวย	12,000.00	12,000.00	12,000.00	12,000.00	12,000.00	งานทะเบียน และบัตร/สำนัก ปลัดเทศบาล

บัญชีครุภัณฑ์

แบบ ผ 03

แผนพัฒนาท้องถิ่น(พ.ศ.2561-2565)

เทศบาลตำบลนาจะหลวย อำเภอนาจะหลวย จังหวัดอุบลราชธานี

ที่	แผนงาน	หมวด	ประเภท	วัตถุประสงค์	เป้าหมาย (ผลผลิตของครุภัณฑ์)	งบประมาณและที่ผ่านมา					หน่วยงาน รับผิดชอบหลัก
						2561 (บาท)	2562 (บาท)	2563 (บาท)	2564 (บาท)	2565 (บาท)	
24	บริหารงานทั่วไป (จากการประชุมประชาคม ระดับชุมชนและระดับ ชุมชนตำบล)	ครุภัณฑ์	ครุภัณฑ์สำนักงาน	เพื่อรองรับการ บริการประชาชน ที่มารับบริการงาน ทะเบียนและบัตร	ผลผลิต เก้าอี้แถว 4 ที่นั่ง จำนวน 4 ชุด ชุดละ 3,500 บาท <u>สถานที่ดำเนินการ</u> งานทะเบียนและบัตร สำนักปลัดเทศบาลตำบล นาจะหลวย <u>กลุ่มเป้าหมาย</u> ประชาชนผู้มาใช้บริการ เทศบาลตำบลนาจะหลวย	14,000.00	-	-	-	-	งานทะเบียน และบัตร/สำนัก ปลัดเทศบาล

บัญชีครุภัณฑ์

แบบ ผ 03

แผนพัฒนาท้องถิ่น(พ.ศ.2561-2565)

เทศบาลตำบลนาจะหลวย อำเภอนาจะหลวย จังหวัดอุบลราชธานี

ที่	แผนงาน	หมวด	ประเภท	วัตถุประสงค์	เป้าหมาย (ผลผลิตของครุภัณฑ์)	งบประมาณและที่ผ่านมา					หน่วยงาน รับผิดชอบหลัก
						2561 (บาท)	2562 (บาท)	2563 (บาท)	2564 (บาท)	2565 (บาท)	
25	บริหารงานทั่วไป (จากการประชุมประชาคม ระดับชุมชนและระดับ ชุมชนตำบล)	ครุภัณฑ์	ครุภัณฑ์สำนักงาน	เพื่อเพิ่ม ประสิทธิภาพในการ ปฏิบัติหน้าที่	ผลผลิต ชุดโต๊ะพร้อมเก้าอี้ สำหรับงานสำนักงาน จำนวน 1 ชุด ชุดละ 6,500 บาท <u>สถานที่ดำเนินการ</u> งานทะเบียนและบัตร สำนักปลัดเทศบาลตำบล นาจะหลวย <u>กลุ่มเป้าหมาย</u> ประชาชนผู้มาใช้บริการ เทศบาลตำบลนาจะหลวย	6,500.00	-	-	-	-	งานทะเบียน และบัตร/สำนัก ปลัดเทศบาล

บัญชีครุภัณฑ์

แบบ ผ 03

แผนพัฒนาท้องถิ่น(พ.ศ.2561-2565)

เทศบาลตำบลนาจะหลวย อำเภอนาจะหลวย จังหวัดอุบลราชธานี

ที่	แผนงาน	หมวด	ประเภท	วัตถุประสงค์	เป้าหมาย (ผลผลิตของครุภัณฑ์)	งบประมาณและที่ผ่านมา					หน่วยงาน รับผิดชอบหลัก
						2561 (บาท)	2562 (บาท)	2563 (บาท)	2564 (บาท)	2565 (บาท)	
26	บริหารงานทั่วไป	ครุภัณฑ์	ครุภัณฑ์ คอมพิวเตอร์	เพื่อเพิ่ม ประสิทธิภาพในการ ปฏิบัติหน้าที่	ผลิตเครื่อง คอมพิวเตอร์โน้ตบุ๊ก สำหรับสำนักงาน (ตามเกณฑ์ราคากลางและ คุณลักษณะพื้นฐานครุภัณฑ์ คอมพิวเตอร์) <u>สถานที่ดำเนินการ</u> งานนิติการและสัญญา สำนักปลัดเทศบาล <u>กลุ่มเป้าหมาย</u> ประชาชนผู้มาใช้บริการ เทศบาลตำบลนาจะหลวย	16,000.00	-	-	-	-	งานนิติการและ สัญญา/สำนัก ปลัดเทศบาล

บัญชีครุภัณฑ์

แบบ ผ 03

แผนพัฒนาท้องถิ่น(พ.ศ.2561-2565)

เทศบาลตำบลนาจะหลวย อำเภอนาจะหลวย จังหวัดอุบลราชธานี

ที่	แผนงาน	หมวด	ประเภท	วัตถุประสงค์	เป้าหมาย (ผลผลิตของครุภัณฑ์)	งบประมาณและที่ผ่านมา					หน่วยงาน รับผิดชอบหลัก
						2561 (บาท)	2562 (บาท)	2563 (บาท)	2564 (บาท)	2565 (บาท)	
27	บริหารงานทั่วไป	ครุภัณฑ์	ครุภัณฑ์โฆษณา และเผยแพร่	เพื่อเพิ่ม ประสิทธิภาพใน การปฏิบัติหน้าที่	ผลผลิต เครื่องมัลติมีเดีย โปรเจคเตอร์ ระดับ XGA ขนาด 4,000 ANSI Lumens จำนวน 1 เครื่อง คุณสมบัติ ดังนี้ 1.เป็นเครื่องฉายภาพเลนส์ เดียว สามารถต่อกับอุปกรณ์ เพื่อฉายภาพจากคอมพิวเตอร์ และวีดีโอ 2.ใช้ LCD Panel หรือระบบ DLP 3.ระดับ SVGA และ XGA เป็นระดับความละเอียดของ ภาพที่ True 4.ขนาดกำหนดเป็นขนาดค่า ความส่องสว่างขั้นต่ำ (ตามบัญชีมาตรฐานครุภัณฑ์) <u>สถานที่ดำเนินการ</u> สำนักงานเทศบาลตำบล นาจะหลวย <u>กลุ่มเป้าหมาย</u> ประชาชนผู้มาใช้บริการ เทศบาลตำบลนาจะหลวย	42,500.00	-	-	-	-	งานบริหารงาน ทั่วไป/สำนัก ปลัดเทศบาล

บัญชีครุภัณฑ์

แบบ ผ 03

แผนพัฒนาท้องถิ่น(พ.ศ.2561-2565)

เทศบาลตำบลนาจะหลวย อำเภอนาจะหลวย จังหวัดอุบลราชธานี

ที่	แผนงาน	หมวด	ประเภท	วัตถุประสงค์	เป้าหมาย (ผลผลิตของครุภัณฑ์)	งบประมาณและที่ผ่านมา					หน่วยงาน รับผิดชอบหลัก
						2561 (บาท)	2562 (บาท)	2563 (บาท)	2564 (บาท)	2565 (บาท)	
28	บริหารงานทั่วไป	ครุภัณฑ์	ครุภัณฑ์ คอมพิวเตอร์	เพื่อเพิ่ม ประสิทธิภาพใน การปฏิบัติหน้าที่	ผลผลิต เครื่องสำรองไฟ ขนาด 1 kVA มีกำลังไฟฟ้า ด้านนอกไม่น้อยกว่า 1 kVA(600 Watts) สามารถ สำรองไฟฟ้าได้ไม่น้อยกว่า 15 นาที จำนวน 5 เครื่อง เครื่องละ 6,000 บาท (ตามบัญชีมาตรฐานครุภัณฑ์) <u>สถานที่ดำเนินการ</u> สำนักงานเทศบาลตำบล นาจะหลวย <u>กลุ่มเป้าหมาย</u> ประชาชนผู้มาใช้บริการ เทศบาลตำบลนาจะหลวย	30,000.00	-	-	-	-	งานบริหารงาน ทั่วไป/สำนัก ปลัดเทศบาล

บัญชีครุภัณฑ์

แบบ ผ 03

แผนพัฒนาท้องถิ่น(พ.ศ.2561-2565)

เทศบาลตำบลนาจะหลวย อำเภอนาจะหลวย จังหวัดอุบลราชธานี

ที่	แผนงาน	หมวด	ประเภท	วัตถุประสงค์	เป้าหมาย (ผลผลิตของครุภัณฑ์)	งบประมาณและที่ผ่านมา					หน่วยงาน รับผิดชอบหลัก
						2561 (บาท)	2562 (บาท)	2563 (บาท)	2564 (บาท)	2565 (บาท)	
29	บริหารงานทั่วไป (จากการประชุมประชาคม ระดับชุมชนและระดับ ชุมชนตำบล)	ครุภัณฑ์	ครุภัณฑ์ คอมพิวเตอร์	เพื่อการบริหาร จัดการงานคลัง	-ผลผลิต คอมพิวเตอร์ตั้งโต๊ะ สำหรับประมวลผล จำนวน 4 เครื่อง (ตามเกณฑ์ราคากลาง และคุณลักษณะพื้นฐาน ครุภัณฑ์คอมพิวเตอร์) <u>-สถานที่ดำเนินการ</u> กองคลัง สำนักงานเทศบาล ตำบลนาจะหลวย <u>-กลุ่มเป้าหมาย</u> ประชาชนผู้มาใช้บริการ	88,000.00	-	-	-	-	กองคลัง

บัญชีครุภัณฑ์

แบบ ผ 03

แผนพัฒนาท้องถิ่น(พ.ศ.2561-2565)

เทศบาลตำบลนาจะหลวย อำเภอนาจะหลวย จังหวัดอุบลราชธานี

ที่	แผนงาน	หมวด	ประเภท	วัตถุประสงค์	เป้าหมาย (ผลผลิตของครุภัณฑ์)	งบประมาณและที่ผ่านมา					หน่วยงาน รับผิดชอบหลัก
						2561 (บาท)	2562 (บาท)	2563 (บาท)	2564 (บาท)	2565 (บาท)	
30	บริหารงานทั่วไป	ครุภัณฑ์	ครุภัณฑ์ คอมพิวเตอร์	เพื่อการบริหาร จัดการงานคลัง	- <u>ผลผลิต</u> คอมพิวเตอร์ โน้ตบุ๊ก จำนวน 1 เครื่อง สำหรับประมวลผล (ตามเกณฑ์ราคากลางและ คุณลักษณะพื้นฐานครุภัณฑ์ คอมพิวเตอร์) - <u>สถานที่ดำเนินการ</u> กองคลัง สำนักงานเทศบาล ตำบลนาจะหลวย - <u>กลุ่มเป้าหมาย</u> ประชาชนผู้มาใช้บริการ	21,000.00	-	-	-	-	กองคลัง

บัญชีครุภัณฑ์
แผนพัฒนาท้องถิ่น(พ.ศ.2561-2565)

แบบ ผ 03

เทศบาลตำบลนาจะหลวย อำเภอนาจะหลวย จังหวัดอุบลราชธานี

ที่	แผนงาน	หมวด	ประเภท	วัตถุประสงค์	เป้าหมาย (ผลผลิตของครุภัณฑ์)	งบประมาณและที่ผ่านมา					หน่วยงาน รับผิดชอบหลัก
						2561 (บาท)	2562 (บาท)	2563 (บาท)	2564 (บาท)	2565 (บาท)	
31	บริหารงานทั่วไป	ครุภัณฑ์	ครุภัณฑ์ สำนักงาน	1.เพื่อการบริหาร จัดการงานธุรการ มีประสิทธิภาพ 2. เพื่อเพิ่ม ศักยภาพในการ ปฏิบัติหน้าที่ใน การบริหาร ประชาชน	- ผลผลิต เครื่องพิมพ์ คอมพิวเตอร์ Multifunction ชนิดเลเซอร์ หรือชนิด LED ขาวดำ จำนวน 1 เครื่อง (ตามเกณฑ์ราคากลางและคุณ ลักษณะพื้นฐานครุภัณฑ์ คอมพิวเตอร์) <u>-สถานที่ดำเนินการ</u> กองคลัง สำนักงานเทศบาล ตำบลนาจะหลวย <u>-กลุ่มเป้าหมาย</u> ประชาชนผู้มาใช้บริการ	9,000.00	-	-	-	-	กองคลัง

บัญชีครุภัณฑ์
แผนพัฒนาท้องถิ่น(พ.ศ.2561-2565)

เทศบาลตำบลนาจะหลวย อำเภอนาจะหลวย จังหวัดอุบลราชธานี

ที่	แผนงาน	หมวด	ประเภท	วัตถุประสงค์	เป้าหมาย (ผลผลิตของครุภัณฑ์)	งบประมาณและที่ผ่านมา					หน่วยงาน รับผิดชอบ หลัก
						2561 (บาท)	2562 (บาท)	2563 (บาท)	2564 (บาท)	2565 (บาท)	
32	บริหารงานทั่วไป	ครุภัณฑ์	ครุภัณฑ์ คอมพิวเตอร์	เพื่อเพิ่ม ประสิทธิภาพใน การบริการ ประชาชน	ผลผลิต เครื่องปรับอากาศ ขนาด 36,000 บีทียู แบบแยกส่วนชนิดตั้งพื้นหรือ ชนิดแขวน (มีระบบฟอก อากาศ)จำนวน 2 เครื่อง (ตามบัญชีมาตรฐานครุภัณฑ์) <u>-สถานที่ดำเนินการ</u> กองคลัง สำนักงานเทศบาล ตำบลนาจะหลวย <u>-กลุ่มเป้าหมาย</u> ประชาชนผู้มาใช้บริการ	-	-	94,000.00	94,000.00	94,000.00	กองคลัง

บัญชีครุภัณฑ์
แผนพัฒนาท้องถิ่น(พ.ศ.2561-2565)

แบบ ผ 03

เทศบาลตำบลนาจะหลวย อำเภอนาจะหลวย จังหวัดอุบลราชธานี

ที่	แผนงาน	หมวด	ประเภท	วัตถุประสงค์	เป้าหมาย (ผลผลิตของครุภัณฑ์)	งบประมาณและที่ผ่านมา					หน่วยงาน รับผิดชอบ หลัก
						2561 (บาท)	2562 (บาท)	2563 (บาท)	2564 (บาท)	2565 (บาท)	
33	บริหารงานทั่วไป	ครุภัณฑ์	ครุภัณฑ์ คอมพิวเตอร์	เพื่อเพิ่ม ประสิทธิภาพใน การบริการ ประชาชน	ผลผลิต เครื่องคอมพิวเตอร์ ตั้งโต๊ะ สำหรับงานประมวลผล จำนวน 1 เครื่อง (ตามเกณฑ์ราคากลางและคุณ ลักษณะพื้นฐานครุภัณฑ์ คอมพิวเตอร์) <u>-สถานที่ดำเนินการ</u> งานพัฒนาชุมชนและสวัสดิการ สังคม สำนักปลัดเทศบาล <u>-กลุ่มเป้าหมาย</u> ประชาชนผู้มาใช้บริการ	-	22,000.00	-	-	-	งานพัฒนา ชุมชน และสวัสดิการ สังคม/สำนัก ปลัดเทศบาล
34	บริหารงานทั่วไป	ครุภัณฑ์	ครุภัณฑ์ สำนักงาน	เพื่อใช้ในกิจการ เทศบาลตำบล นาจะหลวย	ผลผลิต โต๊ะหมู่บูชา หมู่ 9 หน้า 10 ขาสิ่ง(สีแดง) จำนวน 1 ชุด(นอกเหนือบัญชี ราคากลางครุภัณฑ์) <u>-สถานที่ดำเนินการ</u> สำนักงานเทศบาลตำบล นาจะหลวย <u>-กลุ่มเป้าหมาย</u> ประชาชนในเขตเทศบาลตำบล นาจะหลวย	-	-	22,500.00	-	-	งาน บริหารงาน ทั่วไป/สำนัก ปลัดเทศบาล
	รวม 34 โครงการ					708,500.00	731,000.00	1,721,500.00	1,852,000.00	1,852,000.00	

บัญชีครุภัณฑ์

แบบ ผ 03

แผนพัฒนาท้องถิ่น(พ.ศ.2561-2565)

เทศบาลตำบลนาจะหลวย อำเภอนาจะหลวย จังหวัดอุบลราชธานี

ที่	แผนงาน	หมวด	ประเภท	วัตถุประสงค์	เป้าหมาย (ผลผลิตของครุภัณฑ์)	งบประมาณและที่ผ่านมา					หน่วยงาน รับผิดชอบ หลัก
						2561 (บาท)	2562 (บาท)	2563 (บาท)	2564 (บาท)	2565 (บาท)	
1	แผนงานเคหะและชุมชน	ครุภัณฑ์	ครุภัณฑ์ก่อสร้าง	เพื่อให้มีเครื่องมือช่างให้ในงานช่างในการแก้ไขปัญหาให้กับประชาชนได้อย่างรวดเร็ว	-ผลผลิต เครื่องตัดคอนกรีตเครื่องยนต์ไม่น้อยกว่า 9 แรงม้า ขนาดใบตัด 14 นิ้ว – 16 นิ้ว -สถานที่ดำเนินการ กองช่าง เทศบาลตำบลนาจะหลวย -กลุ่มเป้าหมาย ถนนภายในเขตเทศบาลได้ดำเนินการแก้ไขและประชาชนได้ใช้ประโยชน์	34,000.00	34,000.00	34,000.00	34,000.00	34,000.00	กองช่าง

บัญชีครุภัณฑ์

แบบ ผ 03

แผนพัฒนาท้องถิ่น(พ.ศ.2561-2565)

เทศบาลตำบลนาจะหลวย อำเภอนาจะหลวย จังหวัดอุบลราชธานี

ที่	แผนงาน	หมวด	ประเภท	วัตถุประสงค์	เป้าหมาย (ผลผลิตของครุภัณฑ์)	งบประมาณและที่ผ่านมา					หน่วยงาน รับผิดชอบ หลัก
						2561 (บาท)	2562 (บาท)	2563 (บาท)	2564 (บาท)	2565 (บาท)	
2	แผนงานเคหะและชุมชน	ครุภัณฑ์	ครุภัณฑ์ งานบ้านงานครัว	เพื่อเพิ่ม ประสิทธิภาพในการ บริการประชาชน	-ผลผลิต เครื่องตัดหญ้า แบบข้อแข็ง แบบ สายสะพาย เครื่องยนต์ ขนาดไม่น้อยกว่า 1.4 แรงม้า ปริมาตรกระบอก สูบไม่น้อยกว่า 30 ซี.ซี. พร้อมใบมีด จำนวน 5 เครื่อง เครื่องละ 9,500 บาท (ตามมาตราฐานบัญชี ครุภัณฑ์) -สถานที่ดำเนินการ สำนักงานเทศบาลตำบล นาจะหลวย -เป้าหมาย ประชาชนในเขตเทศบาล ตำบลนาจะหลวย	-	47,500.00	-	-	-	กองช่าง

บัญชีครุภัณฑ์

แบบ ผ 03

แผนพัฒนาท้องถิ่น(พ.ศ.2561-2565)

เทศบาลตำบลนาจะหลวย อำเภอนาจะหลวย จังหวัดอุบลราชธานี

ที่	แผนงาน	หมวด	ประเภท	วัตถุประสงค์	เป้าหมาย (ผลผลิตของครุภัณฑ์)	งบประมาณและที่ผ่านมา					หน่วยงาน รับผิดชอบ หลัก
						2561 (บาท)	2562 (บาท)	2563 (บาท)	2564 (บาท)	2565 (บาท)	
3	แผนงานเคหะและชุมชน	ครุภัณฑ์	ครุภัณฑ์ก่อสร้าง	เพื่อเพิ่ม ประสิทธิภาพในการ บริการประชาชน	-ผลผลิต เลื่อยยนต์ (เครื่องเลื่อยโซ่ยนต์) ขนาด ไม่เกิน 1 แรงม้า จำนวน 2 เครื่อง เครื่องละ 7,500 บาท (นอกเหนือบัญชีครุภัณฑ์) -สถานที่ดำเนินการ สำนักงานเทศบาลตำบล นาจะหลวย -เป้าหมาย ประชาชนในเขตเทศบาล ตำบลนาจะหลวย	-	15,000.00	-	-	-	กองช่าง

บัญชีครุภัณฑ์

แบบ ผ 03

แผนพัฒนาท้องถิ่น(พ.ศ.2561-2565)

เทศบาลตำบลนาจะหลวย อำเภอนาจะหลวย จังหวัดอุบลราชธานี

ที่	แผนงาน	หมวด	ประเภท	วัตถุประสงค์	เป้าหมาย (ผลผลิตของครุภัณฑ์)	งบประมาณและที่ผ่านมา					หน่วยงาน รับผิดชอบ หลัก
						2561 (บาท)	2562 (บาท)	2563 (บาท)	2564 (บาท)	2565 (บาท)	
4	แผนงานเคหะและชุมชน	ครุภัณฑ์	ครุภัณฑ์ งานบ้านงานครัว	เพื่อเพิ่ม ประสิทธิภาพใน การบริการ ประชาชน	<u>-ผลผลิต</u> 1.เป็นเครื่องสูบน้ำ แบบหอย โข่ง ใช้เครื่องยนต์เบนซิน สูบ น้ำได้ 1,000 ลิตรต่อนาที 2.ขนาดไม่น้อยกว่า 5 แรงม้า หรือขนาดปริมาตรกระบอก สูบไม่น้อยกว่า 160 ซี.ซี 3.สูบน้ำได้ไม่น้อยกว่าตาม ปริมาณที่กำหนด 4.ส่งน้ำได้สูงไม่น้อยกว่า 9 เมตร หรือประมาณ 30 ฟุต 5.อุปกรณ์ประกอบของเครื่อง สูบน้ำและของเครื่องยนต์ครบ ชุดพร้อมใช้งานได้ (ตามบัญชีมาตรฐานครุภัณฑ์) <u>-สถานที่ดำเนินการ</u> สำนักงานเทศบาลตำบล นาจะหลวย <u>-เป้าหมาย</u> ประชาชนในเขตเทศบาล ตำบลนาจะหลวย	-	40,200.00	40,200.00	40,200.00	40,200.00	กองช่าง
	รวม 4 โครงการ					34,000.00	136,700.00	74,200.00	74,200.00	74,200.00	

บัญชีครุภัณฑ์
แผนพัฒนาท้องถิ่น(พ.ศ.2561-2565)
เทศบาลตำบลนาจะหลวย อำเภอนาจะหลวย จังหวัดอุบลราชธานี

ที่	แผนงาน	หมวด	ประเภท	วัตถุประสงค์	เป้าหมาย (ผลผลิตของครุภัณฑ์)	งบประมาณและที่ผ่านมา					หน่วยงาน รับผิดชอบ หลัก
						2561 (บาท)	2562 (บาท)	2563 (บาท)	2564 (บาท)	2565 (บาท)	
1	แผนงานการศึกษา	ครุภัณฑ์	ครุภัณฑ์สำนักงาน	1.เพื่อจัดเก็บเอกสารเกี่ยวกับงานธุรการ 2.เพื่อเพิ่มประสิทธิภาพระบบงานเอกสาร	- ผลผลิต ตู้เก็บเอกสารสองบาน จำนวน 2 หลัง ขนาด 20 ช่อง <u>- สถานที่ดำเนินการ</u> กองการศึกษา เทศบาล ตำบลนาจะหลวย <u>- กลุ่มเป้าหมาย</u> ประชาชนผู้มาใช้บริการ	-	-	11,000.00	11,000.00	11,000.00	กอง การศึกษา

บัญชีครุภัณฑ์

แบบ ผ 03

แผนพัฒนาท้องถิ่น(พ.ศ.2561-2565)

เทศบาลตำบลนาจะหลวย อำเภอนาจะหลวย จังหวัดอุบลราชธานี

ที่	แผนงาน	หมวด	ประเภท	วัตถุประสงค์	เป้าหมาย (ผลผลิตของครุภัณฑ์)	งบประมาณและที่ผ่านมา					หน่วยงาน รับผิดชอบ หลัก
						2561 (บาท)	2562 (บาท)	2563 (บาท)	2564 (บาท)	2565 (บาท)	
2	แผนงานการศึกษา	ครุภัณฑ์	ครุภัณฑ์ ยานพาหนะและ ขนส่ง	1.เพื่อใช้ในการ ติดต่อราชการ 2.เพื่อเพิ่ม ประสิทธิภาพในการ ปฏิบัติงานอย่างมี ประสิทธิภาพ	-ผลผลิต จัดซื้อ รถจักรยานยนต์ ขนาด 110 ซีซี แบบเกียร์ อัตโนมัติ จำนวน 1 คัน -สถานที่ดำเนินการ กองการศึกษา เทศบาล ตำบลนาจะหลวย -เป้าหมาย ประชาชนในเขตเทศบาล ตำบลนาจะหลวย	-	-	48,500.00	48,500.00	48,500.00	กอง การศึกษา

บัญชีครุภัณฑ์

แผนพัฒนาท้องถิ่น(พ.ศ.2561-2565)

เทศบาลตำบลนาจะหลวย อำเภอนาจะหลวย จังหวัดอุบลราชธานี

ที่	แผนงาน	หมวด	ประเภท	วัตถุประสงค์	เป้าหมาย (ผลผลิตของครุภัณฑ์)	งบประมาณและที่ผ่านมา					หน่วยงาน รับผิดชอบ หลัก
						2561 (บาท)	2562 (บาท)	2563 (บาท)	2564 (บาท)	2565 (บาท)	
3	แผนงานการศึกษา	ครุภัณฑ์	ครุภัณฑ์สำนักงาน	1.เพื่อให้เด็กเล็ก สามารถเรียนรู้และ ทำกิจกรรมเรียนรู้ใน ห้องได้เต็มศักยภาพ 2.เพื่อให้เด็กเล็กใน ศูนย์พัฒนาเด็กเล็ก ได้ฝึกฝนอย่าง เพียงพอ มีอากาศ ถ่ายเทได้สะดวก ปลอดภัย	-ผลผลิต เครื่องปรับอากาศ ขนาด 36,000 บีทียู แบบแยกส่วนชนิดตั้งพื้น หรือชนิดแขวน (มีระบบ พอกอากาศ)จำนวน 4 เครื่อง (ตามบัญชี มาตรฐานครุภัณฑ์) <u>-สถานที่ดำเนินการ</u> ศูนย์พัฒนาเด็กเล็กบ้าน หลักเมืองและศูนย์อบรม ก่อนเกณฑ์ในวัดศรีพรหม <u>-เป้าหมาย</u> เด็กเล็กศูนย์พัฒนาเด็กเล็ก บ้านหลักเมืองและศูนย์ อบรมก่อนเกณฑ์ในวัด ศรีพรหม	-	-	220,000.00	220,000.00	220,000.00	กอง การศึกษา

บัญชีครุภัณฑ์

แบบ ผ 03

แผนพัฒนาท้องถิ่น(พ.ศ.2561-2565)

เทศบาลตำบลนาจะหลวย อำเภอนาจะหลวย จังหวัดอุบลราชธานี

ที่	แผนงาน	หมวด	ประเภท	วัตถุประสงค์	เป้าหมาย (ผลผลิตของครุภัณฑ์)	งบประมาณและที่ผ่านมา					หน่วยงาน รับผิดชอบ หลัก
						2561 (บาท)	2562 (บาท)	2563 (บาท)	2564 (บาท)	2565 (บาท)	
4	แผนงานการศึกษา	ครุภัณฑ์	ครุภัณฑ์อื่น ๆ	เพื่อให้เด็กเล็กมี อุปกรณ์เด็กเล่น เหมาะสมกับวัยใช้ใน การเรียนรู้เสริม ประสบการณ์ พัฒนาการเด็กเล็ก	- ผลผลิตจัดซื้ออุปกรณ์ เด็กเล่นให้ศูนย์พัฒนาเด็ก เล็กเทศบาลตำบลนาจะ หลวยจำนวนปีละ 1 ครั้ง รายการดังนี้ 1) ชุดปั้นแป้งโครงเหล็ก จำนวน 3 ชุด 2) ชุดปั้นแป้งเชือก จำนวน 2 ชุด 3) ชุดกระดานลื่นคู่ อุโมงค์ลอดคู่อ จำนวน 1 ชุด 4) ชุดมหาสนุก จำนวน 3 ชุด 5) ชุดม้าหมุน 4 ที่นั่ง จำนวน 2 ชุด 6) ชุดราวโหนต่างระดับ จำนวน 2 ชุด 7) ชุดกระดานลื่น จำนวน 1 ชุด	-	-	200,000.00	200,000.00	200,000.00	กอง การศึกษา

บัญชีครุภัณฑ์

แบบ ผ 03

แผนพัฒนาท้องถิ่น(พ.ศ.2561-2565)

เทศบาลตำบลนาจะหลวย อำเภอนาจะหลวย จังหวัดอุบลราชธานี

ที่	แผนงาน	หมวด	ประเภท	วัตถุประสงค์	เป้าหมาย (ผลผลิตของครุภัณฑ์)	งบประมาณและที่ผ่านมา					หน่วยงาน รับผิดชอบ หลัก
						2561 (บาท)	2562 (บาท)	2563 (บาท)	2564 (บาท)	2565 (บาท)	
					8) ซุดผ้าโยกเยก จำนวน 1 ชุด (12 ตัว) - <u>สถานที่ดำเนินการ</u> ศูนย์ พัฒนาเด็กเล็กเทศบาล ตำบลนาจะหลวย และ ศูนย์อบรมเด็กก่อนเกณฑ์ ในวัดศรีพรหม - <u>กลุ่มเป้าหมาย</u> เด็กเล็ก ศูนย์พัฒนาเด็กเล็ก เทศบาลตำบลนาจะหลวย และศูนย์อบรมเด็กก่อน เกณฑ์ในวัดศรีพรหม						

บัญชีครุภัณฑ์

แบบ ผ 03

แผนพัฒนาท้องถิ่น(พ.ศ.2561-2565)

เทศบาลตำบลนาจะหลวย อำเภอนาจะหลวย จังหวัดอุบลราชธานี

ที่	แผนงาน	หมวด	ประเภท	วัตถุประสงค์	เป้าหมาย (ผลผลิตของครุภัณฑ์)	งบประมาณและที่ผ่านมา					หน่วยงาน รับผิดชอบ หลัก
						2561 (บาท)	2562 (บาท)	2563 (บาท)	2564 (บาท)	2565 (บาท)	
5	แผนงานการศึกษา	ครุภัณฑ์	ครุภัณฑ์อื่น ๆ	เพื่อให้เด็กเล็กมีโต๊ะเก้าอี้สำหรับรับประทานอาหารเช้าได้มาตรฐานเหมาะสมกับวัย	- ผลผลิต จัดซื้อโต๊ะเก้าอี้สำหรับรับประทานอาหารเช้าสำหรับศูนย์พัฒนาเด็กเล็กเทศบาลตำบลนาจะหลวย จำนวน 1 แห่ง จำนวน 22 ชุด 1 ชุด ประกอบด้วยรายการดังนี้ 1) โต๊ะหน้าขาวลามิเนท ขนาดกว้าง 60 ซม. สูง 50 ซม. ยาว 120 ซม. จำนวน 1 ตัว 2) เก้าอี้จำนวน 6 ตัว - สถานที่ดำเนินการ ศูนย์พัฒนาเด็กเล็กเทศบาลตำบลนาจะหลวย และศูนย์อบรมเด็กก่อนเกณฑ์ในวัดศรีพรหม - กลุ่มเป้าหมาย เด็กเล็กศูนย์พัฒนาเด็กเล็กเทศบาลตำบลนาจะหลวย และศูนย์อบรมเด็กก่อนเกณฑ์ในวัดศรีพรหม	-	-	100,000.00	100,000.00	100,000.00	กองการศึกษา

บัญชีครุภัณฑ์

แบบ ผ 03

แผนพัฒนาท้องถิ่น(พ.ศ.2561-2565)

เทศบาลตำบลนาจะหลวย อำเภอนาจะหลวย จังหวัดอุบลราชธานี

ที่	แผนงาน	หมวด	ประเภท	วัตถุประสงค์	เป้าหมาย (ผลผลิตของครุภัณฑ์)	งบประมาณและที่ผ่านมา					หน่วยงาน รับผิดชอบ หลัก
						2561 (บาท)	2562 (บาท)	2563 (บาท)	2564 (บาท)	2565 (บาท)	
6	แผนงานการศึกษา	ครุภัณฑ์	ครุภัณฑ์สำนักงาน	เพื่อจัดเก็บเอกสารที่สำคัญของศูนย์พัฒนาเด็กเล็กเทศบาลตำบลนาจะหลวยให้เป็นระเบียบเรียบร้อยง่ายต่อการค้นหา	- ผลผลิต จัดซื้อตู้เก็บเอกสาร แบบ 2 บาน จำนวน 9 หลัง หลัง ตู้เก็บเอกสารชนิดบานเลื่อน จำนวน 6 หลัง - สถานที่ดำเนินการ ศูนย์พัฒนาเด็กเล็กเทศบาลตำบลนาจะหลวย 3 แห่ง - กลุ่มเป้าหมาย รองรับเอกสารที่ยังไม่มีที่จัดเก็บ และรองรับประชาชนที่มาใช้บริการ ศูนย์พัฒนาเด็กเล็กเทศบาลตำบลนาจะหลวย	-	-	81,000.00 (2558:27,000.00)	81,000.00	81,000.00	กองการศึกษา

บัญชีครุภัณฑ์

แบบ ผ 03

แผนพัฒนาท้องถิ่น(พ.ศ.2561-2565)

เทศบาลตำบลนาจะหลวย อำเภอนาจะหลวย จังหวัดอุบลราชธานี

ที่	แผนงาน	หมวด	ประเภท	วัตถุประสงค์	เป้าหมาย (ผลผลิตของครุภัณฑ์)	งบประมาณและที่ผ่านมา					หน่วยงาน รับผิดชอบ หลัก
						2561 (บาท)	2562 (บาท)	2563 (บาท)	2564 (บาท)	2565 (บาท)	
7	แผนงานการศึกษา	ครุภัณฑ์	ครุภัณฑ์ คอมพิวเตอร์	1.เพื่อให้มีครุภัณฑ์ เอื้ออำนวย ประโยชน์ต่อการ บริการประชาชน ของกองการศึกษา 2. เพื่อเพิ่มศักยภาพ ในการปฏิบัติหน้าที่ ในการบริหาร ประชาชน	ผลผลิต เครื่องคอมพิวเตอร์โน้ตบุ๊ก สำหรับงานประมวลผล จำนวน 2 เครื่อง (ตามเกณฑ์ราคากลางและ คุณลักษณะพื้นฐานครุภัณฑ์ คอมพิวเตอร์) <u>สถานที่ดำเนินการ</u> สำนักงานทะเบียน เทศบาลตำบลนาจะหลวย <u>กลุ่มเป้าหมาย</u> ประชาชนผู้มาใช้บริการ เทศบาลตำบลนาจะหลวย	-	-	44,000.00	44,000.00	44,000.00	กอง การศึกษา

บัญชีครุภัณฑ์

แผนพัฒนาท้องถิ่น(พ.ศ.2561-2565)

เทศบาลตำบลนาจะหลวย อำเภอนาจะหลวย จังหวัดอุบลราชธานี

ที่	แผนงาน	หมวด	ประเภท	วัตถุประสงค์	เป้าหมาย (ผลผลิตของครุภัณฑ์)	งบประมาณและที่ผ่านมา					หน่วยงาน รับผิดชอบ หลัก
						2561 (บาท)	2562 (บาท)	2563 (บาท)	2564 (บาท)	2565 (บาท)	
8	แผนงานการศึกษา	ครุภัณฑ์	ครุภัณฑ์งานบ้าน งานครัว	1.เพื่อเสริมสร้างสุข นิสัยที่ดีแก่เด็กใน ศูนย์อบรมเด็กก่อน เกณฑ์ในวัดศรีพรหม และศูนย์พัฒนาเด็ก เล็กเทศบาลตำบล นาจะหลวย 2.เพื่อเสริมสร้าง สุขภาพและอนามัย ให้แก่เด็กในศูนย์ อบรมเด็กก่อนเกณฑ์ ในวัดศรีพรหมและ ศูนย์พัฒนาเด็กเล็ก เทศบาลตำบล นาจะหลวย	- ผลผลิต เครื่องกรองน้ำ จำนวน 3 เครื่อง เครื่อง ละ 6,000 บาท คุณสมบัติดังนี้ 1.ไส้กรองเซลามิต กรอง สิ่งมีชีวิตและเชื้อโรคที่ ปนเปื้อนมากับน้ำ เช่น แบคทีเรีย สนิมเหล็ก และสารแขวนลอยต่าง ๆ ความยาว ไม่น้อยกว่า 10 นิ้ว ความละเอียด ไม่น้อย กว่า 0.3-0.8 ไมครอน 2.ไส้กรองแอตที่เวเด็ค คาร์บอนอัดแท่งกำจัดสี กลิ่น รส และคลอรีน สาร อินทรีย์และยาฆ่าแมลงที่ เป็นอันตรายออกได้ 3.ไส้กรองเรซินแลกเปลี่ยน ประจุไอออน กำจัดหินปูน ลดความกระด้างของน้ำ และปรับรสชาติของน้ำให้ นุ่มนวลชวนดื่ม	18,000.00	-	-	-	-	กอง การศึกษา

บัญชีครุภัณฑ์
แผนพัฒนาท้องถิ่น(พ.ศ.2561-2565)

แบบ ผ 03

เทศบาลตำบลนาจะหลวย อำเภอนาจะหลวย จังหวัดอุบลราชธานี

ที่	แผนงาน	หมวด	ประเภท	วัตถุประสงค์	เป้าหมาย (ผลผลิตของครุภัณฑ์)	งบประมาณและที่ผ่านมา					หน่วยงาน รับผิดชอบ หลัก
						2561 (บาท)	2562 (บาท)	2563 (บาท)	2564 (บาท)	2565 (บาท)	
					4.โครงสร้างเคมีที่เป็นพิษ ต่อร่างกาย เช่น ยาฆ่า แมลง สารปลด สสารหนู สารอินทรีย์และกำกวดกลิน ในน้ำอันเกิดจาก กระบวนการต่าง ๆ 5.ระบบฆ่าเชื้อด้วยรังสี UV เพื่อน้ำที่สะอาด ปราศจากเชื้อโรค <u>- สถานที่ดำเนินการ</u> อบรมเด็กก่อนเกณฑ์ใน วัดศรีพรหม บ้านศรีพรหม หมู่ที่ 10 และศูนย์พัฒนา เด็กเล็กเทศบาลตำบล นาจะหลวย บ้านหลักเมือง <u>- กลุ่มเป้าหมาย</u> เด็กเล็กในศูนย์อบรมเด็ก ก่อนเกณฑ์ในวัดศรีพรหม และเด็กเล็กศูนย์พัฒนา เด็กเล็กเทศบาลตำบล นาจะหลวย						

บัญชีครุภัณฑ์

แบบ ผ 03

แผนพัฒนาท้องถิ่น(พ.ศ.2561-2565)

เทศบาลตำบลนาจะหลวย อำเภอนาจะหลวย จังหวัดอุบลราชธานี

ที่	แผนงาน	หมวด	ประเภท	วัตถุประสงค์	เป้าหมาย (ผลผลิตของครุภัณฑ์)	งบประมาณและที่ผ่านมา					หน่วยงาน รับผิดชอบ หลัก
						2561 (บาท)	2562 (บาท)	2563 (บาท)	2564 (บาท)	2565 (บาท)	
9	แผนงานการศึกษา	ครุภัณฑ์	ครุภัณฑ์งานบ้าน งานครัว	1.เพื่อเสริมสร้างสุข นิสัยที่ดีแก่เด็กใน ศูนย์อบรมเด็กก่อน เกณฑ์ในวัดศรีพรหม และศูนย์พัฒนาเด็ก เล็กเทศบาลตำบล นาจะหลวย 2.เพื่อเสริมสร้าง สุขภาพและอนามัย ให้แก่เด็กในศูนย์ อบรมเด็กก่อนเกณฑ์ ในวัดศรีพรหมและ ศูนย์พัฒนาเด็กเล็ก เทศบาลตำบล นาจะหลวย	- ผลผลิต เครื่องทำความเย็น แบบ 3 ก๊อ ก จำนวน 3 เครื่อง เครื่อง ละ 30,000 บาท คุณสมบัติดังนี้ 1.แกนก๊อกเป็นแกน ทองเหลือง 2.ตัวตู้และถังน้ำเย็นทำ จาก สแตนเลส 3.เป็นระบบเชื่อมอาร์กอน (ไร้สารตะกั่ว) 4.ขนาดภายนอกหน้า กว้าง ไม่น้อยกว่า 66 ซม. ลึก 46 ซม. สูง 155 ซม. 5.ก๊อกน้ำเป็นก๊อก FF (พลาสติกซุมโครเมียม) 6.คอมเพรสเซอร์ขนาดไม่ น้อยกว่า 1/3 แรงม้า (270 W) 7.ระบายความร้อนด้วย คอนเดนเซอร์ชนิดรีฟิ๊งโดยมี มอเตอร์พัดลม ดูดเป่าผ่านรีฟิ๊ง ผิ๊งโดยครีบทำด้วยอลูมิเนียม	90,000.00	-	-	-	-	กอง การศึกษา

บัญชีครุภัณฑ์

แบบ ผ 03

แผนพัฒนาท้องถิ่น(พ.ศ.2561-2565)

เทศบาลตำบลนาจะหลวย อำเภอนาจะหลวย จังหวัดอุบลราชธานี

ที่	แผนงาน	หมวด	ประเภท	วัตถุประสงค์	เป้าหมาย (ผลผลิตของครุภัณฑ์)	งบประมาณและที่ผ่านมา					หน่วยงาน รับผิดชอบ หลัก
						2561 (บาท)	2562 (บาท)	2563 (บาท)	2564 (บาท)	2565 (บาท)	
					8.ช่องมอเตอร์พัดลม ดูดเป่า ผ่านรังผึ้ง โดยครีบทำด้วย อลูมิเนียม 8.ช่องมอเตอร์พัดลมทำด้วย เหล็กพ่นสีพร้อมเคลือบสีฝุ่น อบด้วยความร้อนทำให้ชุด คอมเดนเซอร์มีความทนทาน ต่อการกัดกร่อน 9.ฐานคอมเพรสเซอร์ทำด้วย สแตนเลส 10.น้ำยาทำความเย็น R-134 A 11.การใช้กระแสไฟฟ้า ไม่ น้อยกว่า 220 V/50-60 Hz 12. ระดับความเย็นไม่น้อย กว่า 4-8 องศาเซลเซียส 13.มีลูกลอยตัดน้ำอัตโนมัติ 14.มีความจุถังทำความเย็น ไม่ น้อยกว่า 59 ลิตร/ปริมาณน้ำ ใช้จริงไม่น้อยกว่า 46 ลิตร 15.มีเทอร์โมสตัทเป็นตัว ควบคุมความเย็นและควบคุม การทำงานของอัตโนมัติ						

บัญชีครุภัณฑ์

แบบ ผ 03

แผนพัฒนาท้องถิ่น(พ.ศ.2561-2565)

เทศบาลตำบลนาจะหลวย อำเภอนาจะหลวย จังหวัดอุบลราชธานี

ที่	แผนงาน	หมวด	ประเภท	วัตถุประสงค์	เป้าหมาย (ผลผลิตของครุภัณฑ์)	งบประมาณและที่ผ่านมา					หน่วยงาน รับผิดชอบ หลัก
						2561 (บาท)	2562 (บาท)	2563 (บาท)	2564 (บาท)	2565 (บาท)	
					16.ทางน้ำเข้ามีขนาดไม่น้อยกว่า ½ นิ้ว 17.น้ำหนัก 42.20 กิโลกรัม - สถานที่ดำเนินการ อบรมเด็กก่อนเกณฑ์ใน วัดศรีพรหม บ้านศรีพรหม หมู่ที่ 10 และศูนย์พัฒนา เด็กเล็กเทศบาลตำบล นาจะหลวย บ้านหลักเมือง - กลุ่มเป้าหมาย เด็กเล็กในศูนย์อบรมเด็ก ก่อนเกณฑ์ในวัดศรีพรหม และเด็กเล็กศูนย์พัฒนาเด็ก เล็กเทศบาลตำบล นาจะหลวย						
	รวม 9 โครงการ					108,000.00	-	704,500.00	704,500.00	704,500.00	

บัญชีครุภัณฑ์

แบบ ผ 03

แผนพัฒนาท้องถิ่น(พ.ศ.2561-2565)

เทศบาลตำบลนาจะหลวย อำเภอนาจะหลวย จังหวัดอุบลราชธานี

ที่	แผนงาน	หมวด	ประเภท	วัตถุประสงค์	เป้าหมาย (ผลผลิตของครุภัณฑ์)	งบประมาณและที่ผ่านมา					หน่วยงาน รับผิดชอบหลัก
						2561 (บาท)	2562 (บาท)	2563 (บาท)	2564 (บาท)	2565 (บาท)	
1	แผนงานสาธารณสุข	ครุภัณฑ์	ครุภัณฑ์ คอมพิวเตอร์	เพื่อเพิ่ม ประสิทธิภาพ งานสาธารณสุข และสิ่งแวดล้อม	-ผลผลิต คอมพิวเตอร์ โน้ตบุ๊ก จำนวน 1 เครื่อง สำหรับประมวลผล (ตามเกณฑ์ราคากลางและ คุณลักษณะพื้นฐานครุภัณฑ์ คอมพิวเตอร์) <u>-สถานที่ดำเนินการ</u> กองสาธารณสุขและ สิ่งแวดล้อมสำนักงานเทศบาล ตำบลนาจะหลวย <u>-กลุ่มเป้าหมาย</u> ประชาชนผู้มาใช้บริการ	-	-	16,000.00	16,000.00	16,000.00	กองสาธารณสุข และสิ่งแวดล้อม

บัญชีครุภัณฑ์

แบบ ผ 03

แผนพัฒนาท้องถิ่น(พ.ศ.2561-2565)

เทศบาลตำบลนาจะหลวย อำเภอนาจะหลวย จังหวัดอุบลราชธานี

ที่	แผนงาน	หมวด	ประเภท	วัตถุประสงค์	เป้าหมาย (ผลผลิตของครุภัณฑ์)	งบประมาณและที่ผ่านมา					หน่วยงาน รับผิดชอบหลัก
						2561 (บาท)	2562 (บาท)	2563 (บาท)	2564 (บาท)	2565 (บาท)	
2	แผนงานสาธารณสุข	ครุภัณฑ์	ครุภัณฑ์ คอมพิวเตอร์	เพื่อเพิ่ม ประสิทธิภาพงาน สาธารณสุขและ สิ่งแวดล้อม	-ผลิต เครื่องพิมพ์เลเซอร์ หรือ LED ขาวดำ จำนวน 1 เครื่อง (ตามเกณฑ์ราคากลางและ คุณลักษณะพื้นฐานครุภัณฑ์ คอมพิวเตอร์) <u>-สถานที่ดำเนินการ</u> กองสาธารณสุขและ สิ่งแวดล้อม สำนักงานเทศบาล ตำบลนาจะหลวย <u>-กลุ่มเป้าหมาย</u> ประชาชนผู้มาใช้บริการ	-	-	2,600.00	2,600.00	2,600.00	กองสาธารณสุข และสิ่งแวดล้อม
	รวม 2 โครงการ					-	-	18,600.00	18,600.00	18,600.00	

บัญชีครุภัณฑ์

แผนพัฒนาท้องถิ่น(พ.ศ.2561-2565)

แบบ ผ 03

เทศบาลตำบลนาจะหลวย อำเภอนาจะหลวย จังหวัดอุบลราชธานี

ที่	แผนงาน	หมวด	ประเภท	วัตถุประสงค์	เป้าหมาย (ผลผลิตของครุภัณฑ์)	งบประมาณและที่ผ่านมา					หน่วยงาน รับผิดชอบ หลัก
						2561 (บาท)	2562 (บาท)	2563 (บาท)	2564 (บาท)	2565 (บาท)	
1	แผนงานการเกษตร	ครุภัณฑ์	ครุภัณฑ์ การเกษตร	1.เพื่อการบริหารจัดการวัสดุเศษไม้ที่เกิดจากการปรับภูมิทัศน์ การตัดแต่งกิ่งไม้ และการบริการประชาชนมีประสิทธิภาพ รวดเร็ว 2.เพื่อนำวัสดุเศษไม้ที่เกิดจากการปรับภูมิทัศน์ การตัดแต่งกิ่งไม้มาทำเป็นปุ๋ยหมัก	- <u>ผลผลิต</u> เครื่องสับย่อยกิ่งไม้ พร้อมอุปกรณ์ลับใบมีด จำนวน 1 เครื่อง มีคุณสมบัติ ดังนี้ 1.มีมอเตอร์ไฟฟ้าขนาด 10 แรง 2.สามารถย่อยกิ่งไม้สดและแห้งขนาดเส้นผ่านศูนย์กลางขนาด 100 มม. <u>- สถานที่ดำเนินการ</u> สำนักงานเทศบาลตำบลนาจะหลวย <u>- กลุ่มเป้าหมาย</u> ประชาชนในเขตเทศบาลได้รับประโยชน์	130,000.00	-	-	-	-	งานพัฒนาชุมชนและสวัสดิการสังคม/สำนักปลัดเทศบาล
	รวม 1 โครงการ					130,000.00	-	-	-	-	

บัญชีครุภัณฑ์

แบบ ผ 03

แผนพัฒนาท้องถิ่น(พ.ศ.2561-2565)

เทศบาลตำบลนาจะหลวย อำเภอนาจะหลวย จังหวัดอุบลราชธานี

ที่	แผนงาน	หมวด	ประเภท	วัตถุประสงค์	เป้าหมาย (ผลผลิตของครุภัณฑ์)	งบประมาณและที่ผ่านมา					หน่วยงาน รับผิดชอบ หลัก
						2561 (บาท)	2562 (บาท)	2563 (บาท)	2564 (บาท)	2565 (บาท)	
1	แผนงานรักษาความสงบ ภายใน	ครุภัณฑ์	ครุภัณฑ์ ยานพาหนะและ ขนส่ง	เพื่อเสริมสร้าง ประสิทธิภาพใน การปฏิบัติงานของ งานป้องกันและ บรรเทา สาธารณภัย	-ผลผลิต จัดซื้อรถบรรทุก (ดีเซล) ขนาด 1 ตัน ขับเคลื่อน 2 ล้อ ประมาณ กระบอกสูบไม่ต่ำกว่า 2,400 ซี.ซี. หรือกำลังเครื่องยนต์ สูงสุดไม่ต่ำกว่า 110 กิโลวัตต์ แบบมีช่องว่างหลัง คนขับสำหรับนั่งหรือเก็บ ของได้ เป็นกระบะสำเร็จรูป และราคารวม เครื่องปรับอากาศพร้อม อุปกรณ์ อาทิ วิทยุสื่อสาร เคลื่อนที่พร้อมเสารับ สัญญาณ ภายนอกติดไซเรน สีฟ้า/เหลือง ปิดตัวอักษร สะท้อนแสง ด้านหน้า/ ด้านข้าง 2 ข้าง/ด้านหลัง คำว่า “ปฏิบัติการฉุกเฉิน” เทศบาลตำบลนาจะหลวย)	-	-	750,000.00	750,000.00	750,000.00	งานป้องกัน และบรรเทา สาธารณ ภัย/ สำนักปลัด เทศบาล

บัญชีครุภัณฑ์

แบบ ผ 03

แผนพัฒนาท้องถิ่น(พ.ศ.2561-2565)

เทศบาลตำบลนาจะหลวย อำเภอนาจะหลวย จังหวัดอุบลราชธานี

ที่	แผนงาน	หมวด	ประเภท	วัตถุประสงค์	เป้าหมาย (ผลผลิตของครุภัณฑ์)	งบประมาณและที่ผ่านมา					หน่วยงาน รับผิดชอบ หลัก
						2561 (บาท)	2562 (บาท)	2563 (บาท)	2564 (บาท)	2565 (บาท)	
					-สถานที่ดำเนินการ ศูนย์ อปพร.เทศบาลตำบล นาจะหลวย -กลุ่มเป้าหมาย สมาชิก อปพร.เจ้าหน้าที่และ ประชาชนผู้มาใช้บริการ						

บัญชีครุภัณฑ์

แบบ ผ 03

แผนพัฒนาท้องถิ่น(พ.ศ.2561-2565)

เทศบาลตำบลนาจะหลวย อำเภอนาจะหลวย จังหวัดอุบลราชธานี

ที่	แผนงาน	หมวด	ประเภท	วัตถุประสงค์	เป้าหมาย (ผลผลิตของครุภัณฑ์)	งบประมาณและที่ผ่านมา					หน่วยงาน รับผิดชอบ หลัก
						2561 (บาท)	2562 (บาท)	2563 (บาท)	2564 (บาท)	2565 (บาท)	
2	แผนงานรักษาความสงบภายใน	ครุภัณฑ์	ครุภัณฑ์อื่นๆ	เพื่อเสริมสร้างประสิทธิภาพในการปฏิบัติงานของงานป้องกันและบรรเทาสาธารณภัย	- ผลิตเครื่องตัด เครื่องถ่าง เครื่องค้ำยัน เครื่องต้นกำลัง สายไฮดรอลิค ลอกสปริงและอื่น ๆ ที่เกี่ยวข้อง จำนวน 6 รายการ - <u>สถานที่ดำเนินการ</u> ศูนย์ อปพร.เทศบาลตำบลนาจะหลวย - <u>กลุ่มเป้าหมาย</u> สมาชิก อปพร. เจ้าหน้าที่และผู้มีส่วนเกี่ยวข้อง	-	-	180,000.00	180,000.00	180,000.00	งานป้องกันและบรรเทาสาธารณภัย/สำนักปลัดเทศบาล

บัญชีครุภัณฑ์
แผนพัฒนาท้องถิ่น(พ.ศ.2561-2565)
เทศบาลตำบลนาจะหลวย อำเภอนาจะหลวย จังหวัดอุบลราชธานี

ที่	แผนงาน	หมวด	ประเภท	วัตถุประสงค์	เป้าหมาย (ผลผลิตของครุภัณฑ์)	งบประมาณและที่ผ่านมา					หน่วยงาน รับผิดชอบ หลัก
						2561 (บาท)	2562 (บาท)	2563 (บาท)	2564 (บาท)	2565 (บาท)	
3	แผนงานรักษาความสงบภายใน	ครุภัณฑ์	ครุภัณฑ์อื่น ๆ	เพื่อเพิ่มศักยภาพในการปฏิบัติงานของงานป้องกันและบรรเทาสาธารณภัย	- ผลิตจัดซื้อเครื่องสูบน้ำ ขนาดไม่ต่ำกว่า 5 แรงม้า พร้อมสายยางท่อเข้า-ออก ขนาด 3 นิ้ว จำนวน 3 เครื่อง - สถานที่ดำเนินการ ศูนย์ อปพร.เทศบาลตำบลนาจะหลวย - กลุ่มเป้าหมาย ประชาชนในเขตเทศบาลตำบลนาจะหลวย	-	-	45,000.00	45,000.00	45,000.00	งานป้องกันและบรรเทาสาธารณภัย/สำนักปลัดเทศบาล

บัญชีครุภัณฑ์

แบบ ผ 03

แผนพัฒนาท้องถิ่น(พ.ศ.2561-2565)

เทศบาลตำบลนาจะหลวย อำเภอนาจะหลวย จังหวัดอุบลราชธานี

ที่	แผนงาน	หมวด	ประเภท	วัตถุประสงค์	เป้าหมาย (ผลผลิตของครุภัณฑ์)	งบประมาณและที่ผ่านมา					หน่วยงาน รับผิดชอบ หลัก
						2561 (บาท)	2562 (บาท)	2563 (บาท)	2564 (บาท)	2565 (บาท)	
4	แผนงานรักษาความสงบ ภายใน	ครุภัณฑ์	ครุภัณฑ์อื่น ๆ	เพื่อเพิ่ม ประสิทธิภาพการ จัดระเบียบจราจร ในกิจการของ เทศบาล	- ผลิต จัดซื้อแผงกั้น จราจรโครงเหล็กแบบมี ตะขอเหล็กใช้ในการจัด ระเบียบจราจรในกิจการของ เทศบาลตำบล นาจะหลวย จำนวน 20 ชุด - สถานที่ดำเนินการ ศูนย์ อปพร.เทศบาลตำบล นาจะหลวยหรือตามที่ เทศบาลตำบลนาจะหลวย กำหนด - กลุ่มเป้าหมาย ประชาชน ในเขตเทศบาลตำบล นาจะหลวย	-	-	40,000.00	40,000.00	40,000.00	งานป้องกัน และบรรเทา สาธารณภัย/ สำนัก ปลัดเทศบาล

บัญชีครุภัณฑ์

แบบ ผ 03

แผนพัฒนาท้องถิ่น(พ.ศ.2561-2565)

เทศบาลตำบลนาจะหลวย อำเภอนาจะหลวย จังหวัดอุบลราชธานี

ที่	แผนงาน	หมวด	ประเภท	วัตถุประสงค์	เป้าหมาย (ผลผลิตของครุภัณฑ์)	งบประมาณและที่ผ่านมา					หน่วยงาน รับผิดชอบ หลัก
						2561 (บาท)	2562 (บาท)	2563 (บาท)	2564 (บาท)	2565 (บาท)	
5	แผนงานรักษาความสงบ ภายใน	ครุภัณฑ์	ครุภัณฑ์อื่น ๆ	เพื่อเสริมสร้าง ประสิทธิภาพใน การปฏิบัติงานของ งานป้องกันและ บรรเทา สาธารณภัย	- ผลิต จัดซื้อเรือพลาสติก ท้องแบนท้ายตัด งาน ป้องกันและบรรเทาสาธารณ ภัย ขนาดกว้าง 1.65 ซม. ยาว 5.17 ซม. สูง 0.73 ซม. เพื่อใช้ในการป้องกันและ บรรเทาสาธารณภัย และภัย พิบัติต่าง ๆ จำนวน 1 ลำ - สถานที่ดำเนินการ ศูนย์ อปพร.เทศบาลตำบล นาจะหลวย - กลุ่มเป้าหมาย สมาชิก อปพร. เจ้าหน้าที่และผู้มี ส่วนเกี่ยวข้อง	-	-	80,000.00	80,000.00	80,000.00	งานป้องกัน และบรรเทา สาธารณ ภัย/สำนัก ปลัด เทศบาล

บัญชีครุภัณฑ์

แบบ ผ 03

แผนพัฒนาท้องถิ่น(พ.ศ.2561-2565)

เทศบาลตำบลนาจะหลวย อำเภอนาจะหลวย จังหวัดอุบลราชธานี

ที่	แผนงาน	หมวด	ประเภท	วัตถุประสงค์	เป้าหมาย (ผลผลิตของครุภัณฑ์)	งบประมาณและที่ผ่านมา					หน่วยงาน รับผิดชอบ หลัก
						2561 (บาท)	2562 (บาท)	2563 (บาท)	2564 (บาท)	2565 (บาท)	
6	แผนงานรักษาความสงบ ภายใน	ครุภัณฑ์	ครุภัณฑ์ไฟฟ้าและ วิทยุ	เพื่อใช้ในการ ติดต่อ ประสานงานใน การปฏิบัติหน้าที่ ทำให้เกิดความ คล่องตัวและ รวดเร็ว ในกรณี เหตุฉุกเฉิน ได้ทัน ถ่วงที	-ผลผลิต เครื่องวิทยุสื่อสาร ประจำที่ระบบ VHF/FM ขนาด 10วัตต์ จำนวน 1 เครื่อง ประกอบด้วย ตัวเครื่อง เพาเวอร์ซัพพราย ไมโครโฟน <u>สถานที่ดำเนินการ</u> ฝ่ายงานป้องกันและบรรเทา สาธารณภัย <u>-กลุ่มเป้าหมาย</u> เจ้าหน้าที่ ประจำศูนย์ อปพร.เทศบาล ตำบลนาจะหลวย	28,000.00	-	-	-		งานป้องกัน และบรรเทา สาธารณภัย สำนักปลัด เทศบาล

บัญชีครุภัณฑ์

แบบ ผ 03

แผนพัฒนาท้องถิ่น(พ.ศ.2561-2565)

เทศบาลตำบลนาจะหลวย อำเภอนาจะหลวย จังหวัดอุบลราชธานี

ที่	แผนงาน	หมวด	ประเภท	วัตถุประสงค์	เป้าหมาย (ผลผลิตของครุภัณฑ์)	งบประมาณและที่ผ่านมา					หน่วยงาน รับผิดชอบ หลัก
						2561 (บาท)	2562 (บาท)	2563 (บาท)	2564 (บาท)	2565 (บาท)	
7	แผนงานรักษาความสงบ ภายใน (จากการประชุมประชาคม ระดับชุมชนและระดับ ชุมชนตำบล)	ครุภัณฑ์	ครุภัณฑ์สำนักงาน	เพื่อเพิ่ม ประสิทธิภาพงาน ของงานป้องกัน และบรรเทาสา ธารณภัย	-ผลผลิต เครื่องคอมพิวเตอร์สำหรับ งานสำนักงาน (ตามเกณฑ์ราคากลางและ คุณลักษณะพื้นฐานครุภัณฑ์ คอมพิวเตอร์) -สถานที่ดำเนินการ งานป้องกันและบรรเทา สาธารณภัย -เป้าหมาย ประชาชนในเขตเทศบาล ตำบลนาจะหลวย	16,000.00	-	-	-	-	งานป้องกัน และบรรเทา สาธารณภัย/ สำนัก ปลัดเทศบาล

บัญชีครุภัณฑ์

แบบ ผ 03

แผนพัฒนาท้องถิ่น(พ.ศ.2561-2565)

เทศบาลตำบลนาจะหลวย อำเภอนาจะหลวย จังหวัดอุบลราชธานี

ที่	แผนงาน	หมวด	ประเภท	วัตถุประสงค์	เป้าหมาย (ผลผลิตของครุภัณฑ์)	งบประมาณและที่ผ่านมา					หน่วยงาน รับผิดชอบ หลัก
						2561 (บาท)	2562 (บาท)	2563 (บาท)	2564 (บาท)	2565 (บาท)	
8	แผนงานรักษาความสงบ ภายใน (จากการประชุมประชาคม ระดับชุมชนและระดับ ชุมชนตำบล)	ครุภัณฑ์	ครุภัณฑ์ คอมพิวเตอร์	เพื่อเพิ่ม ประสิทธิภาพงาน ของงานป้องกัน และบรรเทาสา ธารณภัย	-ผลผลิต เครื่องพิมพ์ คอมพิวเตอร์แบบฉีดหมึก พร้อมติดตั้งถังหมึกพิมพ์ (Ink Tank Printer) (ตามเกณฑ์ราคากลางและ คุณลักษณะพื้นฐานครุภัณฑ์ คอมพิวเตอร์) <u>-สถานที่ดำเนินการ</u> งานป้องกันและบรรเทา สาธารณภัย <u>-เป้าหมาย</u> ประชาชนในเขตเทศบาล ตำบลนาจะหลวย	4,300.00	-	-	-	-	งานป้องกัน และบรรเทา สาธารณภัย/ สำนัก ปลัดเทศบาล
	รวม 8 โครงการ					48,300.00	-	1,095,000.00	1,095,000.00	1,095,000.00	

ส่วนที่ 4

แนวทางการติดตามประเมินผล

4.1 กรอบและแนวทางในการติดตามและประเมินผล

องค์กรรับผิดชอบในการติดตามและประเมินผลแผนพัฒนา

ตามระเบียบกระทรวงมหาดไทย ว่าด้วยการจัดทำแผนพัฒนาขององค์กรปกครองส่วนท้องถิ่น พ.ศ. 2548 หมวด 6 การติดตามและประเมินผลแผนพัฒนา ข้อ 29 (3) กำหนดให้มีคณะกรรมการติดตามและประเมินผลแผนพัฒนาท้องถิ่น เพื่อทำหน้าที่ในการติดตามและประเมินผลแผนพัฒนาภายใต้กรอบแผนยุทธศาสตร์การพัฒนา และแผนพัฒนาสามปี ฯ ซึ่งเทศบาลตำบลนาจะหลวย ได้ดำเนินการตามระเบียบและขั้นตอนในการสรรหาและแต่งตั้งคณะกรรมการ ฯ ตามที่กระทรวงมหาดไทยกำหนด ซึ่งมีรายละเอียดดังต่อไปนี้

คณะกรรมการติดตามและประเมินผลแผนพัฒนาเทศบาลตำบลนาจะหลวยตามคำสั่งเทศบาลตำบลนาจะหลวยที่ 403/2561 ลงวันที่ 16 ตุลาคม 2561,คำสั่งเทศบาลตำบลนาจะหลวย ที่ 510 ลงวันที่ 28 ธันวาคม 2561 ,คำสั่งเทศบาลตำบลนาจะหลวย ที่ 511/2561 ลงวันที่ 28 ธันวาคม 2561 และ คำสั่งเทศบาลตำบลนาจะหลวยที่ 21 /2562 ลงวันที่ 21 มกราคม 2562 ประกอบด้วย

คณะกรรมการติดตามและประเมินผลแผนพัฒนา ฯ มีอำนาจหน้าที่ดังนี้

1. นายจันทน์ สมศรี	ผู้แทนประชาคม	ประธานกรรมการ
2. นายบุญมี ศรีบุตร	สมาชิกสภาเทศบาล	กรรมการ
3. นายศรีจันทร์ เหล็กเพชร	สมาชิกสภาเทศบาล	กรรมการ
4. นายสัมฤทธิ์ สายสมบัติ	สมาชิกสภาเทศบาล	กรรมการ
5. นายบุญรอด ศรีนอร์	สมาชิกสภาเทศบาล	กรรมการ
6. นายชาญณรงค์ พรหมเกษ	ปลัดเทศบาล/ผู้อำนวยการศูนย์การศึกษา ผู้แทนหน่วยงาน	กรรมการ
7. นางฉิมพลีดา ภาโว	ผู้อำนวยการศูนย์การศึกษา นอกระบบและการศึกษา ตามอัธยาศัย	กรรมการ
8. นายคำนัย บุตรจันทร์	ผู้อำนวยการกองสาธารณสุข และสิ่งแวดล้อม	กรรมการ
9. นายสุนทร ศรีรักษา	ผู้ทรงคุณวุฒิ	กรรมการ
10.นางฉวี หงษ์อินทร์	ผู้ทรงคุณวุฒิ	กรรมการ
11.สibtารวจโทสุธนา เต็มจิตร	ปลัดเทศบาลตำบลนาจะหลวย	กรรมการและเลขานุการ
10.นางกนกวรรณ มุลน้อยสุ	นักวิเคราะห์นโยบายและแผน ฯ	ผู้ช่วยเลขานุการ
12.นางสาวประไพศรี ดาราพันธ์	นักวิเคราะห์นโยบายและแผน ฯ	ผู้ช่วยเลขานุการ

1. กำหนดแนวทาง วิธีการในการติดตามและประเมินผลแผนพัฒนา

2. ดำเนินการติดตามและประเมินผลแผนพัฒนา

3. รายงานผลและเสนอความเห็นซึ่งได้จากการติดตามและประเมินผลแผนพัฒนาต่อผู้บริหารท้องถิ่น เพื่อให้ผู้บริหารท้องถิ่นเสนอต่อสภาท้องถิ่น คณะกรรมการพัฒนาท้องถิ่น และประกาศผลการติดตามและประเมินผลแผนพัฒนาให้ประชาชนในท้องถิ่นทราบโดยทั่วกัน อย่างน้อยปีละหนึ่งครั้ง ภายในเดือนธันวาคมของทุกปี ทั้งนี้ให้ปิดประกาศโดยเปิดเผยไม่น้อยกว่าสามสิบวัน

4. แต่งตั้งคณะกรรมการหรือคณะทำงานเพื่อช่วยปฏิบัติงานตามที่เห็นสมควร

โดยให้คณะกรรมการเลือกกรรมการหนึ่งคนทำหน้าที่ประธานคณะกรรมการ และกรรมการอีกหนึ่งคนทำหน้าที่เลขานุการของคณะกรรมการ โดยกำหนดให้คณะกรรมการ ฯ มีวาระอยู่ในตำแหน่งคราวละสองปีและอาจได้รับการคัดเลือกอีกได้

คณะกรรมการติดตามและประเมินผลแผนพัฒนาเทศบาล ได้แต่งตั้งคณะกรรมการเป็นคณะทำงานเพื่อช่วยติดตามและประเมินผลตามคำสั่งเทศบาลตำบลนาจะหลวยที่ 509/2561 ลงวันที่ 16 ธันวาคม 2561 ประกอบด้วย

1. ปลัดเทศบาลตำบลนาจะหลวย ประธานกรรมการ
2. ผู้อำนวยการทุกกอง กรรมการ
3. กำนันตำบลนาจะหลวย, ผู้ใหญ่บ้านและประธานชุมชนในเขตตำบลนาจะหลวย กรรมการ
4. อนุกรรมการติดตามและประเมินผลแผนพัฒนาท้องถิ่นระดับหน่วยงานย่อย ประกอบด้วย เจ้าหน้าที่ของสำนัก /กอง ในสังกัดเทศบาลตำบลนาจะหลวย ดังนี้

4.1 สำนักปลัดเทศบาล

1. หัวหน้าสำนักปลัดเทศบาล
2. หัวหน้าฝ่ายอำนวยการ
3. นักจัดการงานทะเบียนและบัตร
4. นักวิเคราะห์นโยบายและแผน
5. เจ้าพนักงานป้องกันและบรรเทาสาธารณภัย
6. นิติกร
7. นักพัฒนาชุมชน
8. นักทรัพยากรบุคคล
9. นักวิชาการประชาสัมพันธ์
10. เจ้าพนักงานธุรการ

มีหน้าที่รับผิดชอบ การติดตามและประเมินผลแผนพัฒนา โครงการพัฒนา และโครงการเงินอุดหนุน ที่สำนักปลัดเทศบาลได้ดำเนินการประจำปี และรายงานผลต่อคณะกรรมการติดตามและประเมินผลแผนพัฒนา หลังสิ้นสุดโครงการ

4.2 กองคลัง

1. ผู้อำนวยการกองคลัง
2. เจ้าพนักงานจัดเก็บรายได้
3. นักวิชาการพัสดุ

มีหน้าที่รับผิดชอบเป็น การติดตามและประเมินผลแผนพัฒนา โครงการพัฒนา และโครงการเงินอุดหนุน ที่กองคลังได้ดำเนินการประจำปี และรายงานผลต่อคณะกรรมการติดตามและประเมินผลแผนพัฒนา หลังสิ้นสุดโครงการ

สำหรับวิธีการติดตามและประเมินผลแผนพัฒนาของเทศบาลตำบลนาจะหลวย คณะกรรมการติดตามและประเมินผลแผนพัฒนา ฯ ได้มีการกำหนดไว้ดังต่อไปนี้

1. วิธีการติดตามผล กำหนดให้ติดตามและรายงานเป็นรายไตรมาส โดยตรวจสอบความคืบหน้าของการดำเนินงานเพื่อใช้เป็นข้อมูลในการปรับปรุงแผนในปีต่อไป

ผลการดำเนินงานในห้วงระยะเวลาหนึ่งรอบของปีงบประมาณ คณะกรรมการติดตามและประเมินผลแผนพัฒนาเทศบาลตำบลนาจะหลวย กำหนดให้มีการประชุมเพื่อติดตามผลการดำเนินงานของเทศบาลตำบลนาจะหลวย โดยมีวัตถุประสงค์เพื่อติดตามผลการดำเนินงานตามแผนยุทธศาสตร์ ภายใต้แผนพัฒนาท้องถิ่น(พ.ศ.2561 – 2565) ในเดือนตุลาคม – กันยายน ซึ่งคณะกรรมการ ฯ จะติดตามเกี่ยวกับรายละเอียดของโครงการที่ดำเนินการจริงแยกเป็นรายยุทธศาสตร์การพัฒนา โดยตรวจสอบจำแนกตามจำนวนโครงการภายใต้แผนพัฒนาท้องถิ่น(พ.ศ. 2561-2565) ที่นำมาตั้งจ่ายงบประมาณ และทำการติดตามโครงการที่ดำเนินการแล้ว อยู่ระหว่างดำเนินการ และที่ยังไม่ได้ดำเนินการ รวมไปถึงโครงการที่ยกเลิก และเพิ่มเติมใหม่ การเบิกจ่ายเงินงบประมาณ และระยะเวลาการดำเนินงานว่าเป็นไปตามที่กำหนดไว้หรือไม่ พร้อมทั้งรายงานผลการติดตามให้ผู้บริหารทราบทุกไตรมาส

2. วิธีการประเมินผล คณะกรรมการติดตามและประเมินผลแผนพัฒนา ฯ มีการประชุมเพื่อกำหนดขอบข่ายและแนวทางการติดตามประเมินผลแผนพัฒนา ฯ ทุกปี ปีละครั้ง รวบรวมผลการประเมินจากทุกสำนัก/กอง ที่ได้ดำเนินการไว้แล้วมาเป็นฐานข้อมูลในการประมวลผลการทำงานของเทศบาลตำบลนาจะหลวยตลอดทั้งปี อาจใช้รูปแบบของการสอบถามหรือใช้แบบสอบถาม การออกตรวจติดตามผลในสถานที่จริงตามที่สำนัก/กอง ดำเนินการ ซึ่งขั้นตอนทั้งหมดจะต้องดำเนินการให้แล้วเสร็จภายในห้วงระยะเวลา ระหว่างเดือนตุลาคม – ธันวาคม ของปีงบประมาณนั้น ๆ

กำหนดแบบประเมินในการติดตามและประเมินผล

1.กำหนดแบบประเมินที่ใช้ ดังนี้

แบบประเมินที่ 1แบบ 3/1 (เป็นแบบสรุปข้อมูลจากแบบที่ 3/2 และ 3/3) และเป็นแบบประเมินตนเอง โดยมีวัตถุประสงค์เพื่อใช้ประเมินผลการดำเนินงานขององค์กรปกครองส่วนท้องถิ่นตามยุทธศาสตร์ที่กำหนดไว้ และมีกำหนดระยะเวลาในการรายงานปีละ 1 ครั้ง หลังจากสิ้นสุดปีงบประมาณ ดังนี้

ส่วนที่ 1 ข้อมูลทั่วไป

-ชื่อองค์กรปกครองส่วนท้องถิ่น

-วัน/เดือน/ปีที่รายงาน

ส่วนที่ 2 ยุทธศาสตร์และโครงการในปีงบประมาณ

-สรุปยุทธศาสตร์และจำนวนโครงการที่ปรากฏอยู่ในแผน และจำนวนโครงการที่ได้

ปฏิบัติ

ยุทธศาสตร์	จำนวนโครงการ	
	จำนวนโครงการที่ปรากฏอยู่ในแผน	จำนวนโครงการที่ได้ปฏิบัติ
1.การพัฒนาโครงสร้างพื้นฐาน		
2.การพัฒนาด้านเศรษฐกิจ		
3.การพัฒนาคุณภาพชีวิต		
4.การพัฒนาด้านทรัพยากรและสิ่งแวดล้อม		
5.การพัฒนาด้านการบริหารจัดการบ้านเมืองที่ดี		
6.การพัฒนาด้านการจัดระเบียบชุมชน สังคม และการรักษาความเรียบร้อย		

ส่วนที่ 3 ผลการดำเนินงาน

-ความพึงพอใจต่อผลการดำเนินงานของเทศบาลตำบลนาจะหลวยในภาพรวม

ประเด็น	พอใจมาก	พอใจ	ไม่พอใจ
1.การเปิดโอกาสให้ประชาชนมีส่วนร่วมในโครงการ			
2.การประชาสัมพันธ์ให้ประชาชนรับรู้ข้อมูลของโครงการ			
3.การเปิดโอกาสให้ประชาชนแสดงความคิดเห็นในโครงการ			
4.การรายงานผลการดำเนินงานของโครงการต่อสาธารณะ			
5.ความโปร่งใสในการดำเนินโครงการ			
6.การดำเนินงานเป็นไปตามระยะเวลาที่กำหนด			
7.ผลการดำเนินโครงการนำไปสู่การแก้ไขปัญหา			
8.การแก้ไขปัญหาและการตอบสนองความต้องการของประชาชน			
9.ประโยชน์ที่ประชาชนได้รับจากการดำเนินโครงการ			
ภาพรวม			

-ผลการดำเนินงานแต่ละยุทธศาสตร์

ประเด็น	คะแนนความพึงพอใจ (เต็ม 10 คะแนน:ข้อ)
1.มีการเปิดโอกาสให้ประชาชนมีส่วนร่วมในโครงการ	
2.มีการประชาสัมพันธ์ให้ประชาชนรับรู้ข้อมูลของโครงการ	
3.มีการเปิดโอกาสให้ประชาชนแสดงความคิดเห็นในโครงการ	
4.มีการรายงานผลการดำเนินงานของโครงการต่อสาธารณะ	
5.มีความโปร่งใสในการดำเนินโครงการ	
6.การดำเนินงานเป็นไปตามระยะเวลาที่กำหนด	
7.ผลการดำเนินโครงการนำไปสู่การแก้ไขปัญหา	
8.ประโยชน์ที่ประชาชนได้รับจากการดำเนินโครงการ	
ภาพรวม	

-การเปลี่ยนแปลงของชุมชนตามตัวชี้วัดที่เลือก

ตัวชี้วัดที่เลือก	หน่วย	ผลการดำเนินงาน		
		ก่อน ดำเนินการ (จำนวน)	หลัง ดำเนินการ (จำนวน)	เพิ่ม/ลด

แบบประเมินที่ 2 แบบที่ 3/2 ใช้เป็นแบบสำรวจความพึงพอใจของประชาชนต่อการดำเนินงานของเทศบาลน่าจะหลายในภาพรวม ดังนี้

ส่วนที่ 1 ข้อมูลทั่วไป ได้แก่ เพศ อายุ การศึกษา และอาชีพ

- | | | | | |
|-----|----------|-----------------------|-----------------------------|----------------------------|
| 1.1 | เพศ | () ชาย | () หญิง | |
| 1.2 | อายุ | () ต่ำกว่า 20 ปี | () 20 – 30 ปี | () 31 – 40 ปี |
| | | () 41 – 50 ปี | () 51 – 60 ปี | () 60 ปี ขึ้นไป |
| 1.3 | การศึกษา | () ประถมศึกษา | () มัธยมศึกษาหรือเทียบเท่า | () อนุปริญญาหรือเทียบเท่า |
| | | () ปริญญาตรี | () สูงกว่าปริญญาตรี | () อื่นๆ |
| 1.4 | อาชีพ | () รับราชการ | () เอกชน/รัฐวิสาหกิจ | () ค้าขาย /ธุรกิจส่วนตัว |
| | | () รับจ้าง | () นักเรียนนักศึกษา | () เกษตร |
| | | () อื่น ๆ(ระบุ)..... | | |

ส่วนที่ 2 ความพึงพอใจต่อผลการดำเนินงานของเทศบาลตำบลน่าจะหลาย ในภาพรวมมากน้อยเพียงใด โดยแบ่งออกเป็น 3 ระดับ คือ พอใจมาก พอใจ และไม่พอใจ แบ่งเป็น 9 คำถาม ดังนี้

- 1.มีการเปิดโอกาสให้ประชาชนมีส่วนร่วมในการเสนอโครงการ
- 2.มีการประชาสัมพันธ์ให้ประชาชนรับรู้ข้อมูลของโครงการ
- 3.มีการเปิดโอกาสให้ประชาชนแสดงความคิดเห็นในโครงการ
- 4.มีการรายงานผลการดำเนินงานของโครงการให้ประชาชนทราบ
- 5.การเปิดโอกาสให้ประชาชนตรวจสอบการดำเนินโครงการ

- 6.การดำเนินงานเป็นไปตามระยะเวลาที่กำหนด
- 7.ผลการดำเนินโครงการนำไปสู่การแก้ไขปัญหาของประชาชนในท้องถิ่น
- 8.การแก้ไขปัญหา และการตอบสนองความต้องการของประชาชน
- 9.ประโยชน์ที่ประชาชนได้รับจากการดำเนินโครงการ

คำถาม/ความพึงพอใจ/ผลกระทบต่อประชาชน	พอใจมาก	พอใจ	ไม่พอใจ
1) การเปิดโอกาสให้ประชาชนมีส่วนร่วมในโครงการ ต่าง ๆ			
2) การประชาสัมพันธ์ให้รับรู้ข้อมูลของโครงการ ต่าง ๆ			
3) การเปิดโอกาสให้ประชาชนแสดงความคิดเห็นในโครงการ ต่าง ๆ			
4) การรายงานผลการดำเนินงานของโครงการ ต่าง ๆ ต่อสาธารณะ			
5) ความโปร่งใสในการดำเนินโครงการต่าง ๆ			
6) การดำเนินงานเป็นไปตามระยะเวลาที่กำหนด			
7) ผลการดำเนินโครงการนำไปสู่การแก้ไขปัญหา			
8) การแก้ไขปัญหา และการตอบสนองความต้องการของประชาชน			
9) ประโยชน์ที่ประชาชนได้รับจากการดำเนินโครงการ ต่าง ๆ			

ส่วนที่ 3 ข้อเสนอแนะอื่น ๆ ในการแก้ไข ปรับปรุง พัฒนา

วิธีการวิเคราะห์ข้อมูลแบบประเมินที่ 2

ส่วนที่ 1 นำคำตอบข้อมูลทั่วไปของผู้ตอบแบบประเมินหาค่าความถี่ร้อยละในแต่ละข้อของแบบสำรวจแต่ละฉบับ

ส่วนที่ 2 ประเด็นประเมินในแบบประเมินที่เป็นตัวเลือกพอใจมาก พอใจ ไม่พอใจ ได้คะแนน 3 คะแนน 2 คะแนน และ 1 คะแนน ตามลำดับ หาค่าความถี่และส่วนเบี่ยงเบนมาตรฐานของประเด็นประเมินแต่ละข้อ

กำหนดเกณฑ์สำหรับการแปลความหมายค่าเฉลี่ยดังนี้

ค่าเฉลี่ย	ระดับการประเมิน
1.00-1.49	ไม่พอใจ
1.50-2.49	พอใจ
2.50-3.00	พอใจมาก

เปรียบเทียบหาความพึงพอใจต่อผลการดำเนินงาน

ส่วนที่ 3 ใช้วิธีวิเคราะห์เนื้อหาแล้วจัดหมวดหมู่ในรูปความถี่ของข้อเสนอแนะเพิ่มเติมในแบบสำรวจที่เป็นปลายเปิด

แบบประเมินที่ 3 แบบที่ 3/3 ใช้เป็นแบบสำรวจความพึงพอใจของประชาชนต่อการดำเนินงานของเทศบาลตำบลนาจะหลวย ในด้านยุทธศาสตร์ดังนี้

ส่วนที่ 1 ข้อมูลทั่วไป ได้แก่ เพศ อายุ การศึกษา และอาชีพ

1.1	เพศ	() ชาย	() หญิง	
1.2	อายุ	() ต่ำกว่า 20 ปี	() 20 – 30 ปี	() 31 – 40 ปี
		() 41 – 50 ปี	() 51 – 60 ปี	() 60 ปี ขึ้นไป
1.3	การศึกษา	() ประถมศึกษา	() มัธยมศึกษาหรือเทียบเท่า	() อนุปริญญาหรือเทียบเท่า
		() ปริญญาตรี	() สูงกว่าปริญญาตรี	() อื่นๆ

- 1.4 อาชีพ () รับราชการ () เอกชน/รัฐวิสาหกิจ () ค้าขาย /ธุรกิจส่วนตัว
 () รับจ้าง () นักเรียนนักศึกษา () เกษตร
 () อื่น ๆ(ระบุ).....

ส่วนที่ 2 ความพึงพอใจต่อผลการดำเนินงานของเทศบาลตำบลนาจะหลวย ในภาพรวมมากน้อยเพียงใด โดยแบ่งออกเป็นข้อละ 10 คะแนน และแบ่งเป็น 8 คำถาม ดังนี้

- 1) มีการเปิดโอกาสให้ประชาชนมีส่วนร่วมในการเสนอโครงการ / กิจกรรม
- 2) มีการประชาสัมพันธ์ให้ประชาชนรับรู้ข้อมูลของโครงการ / กิจกรรม
- 3) มีการเปิดโอกาสให้ประชาชนแสดงความคิดเห็นในโครงการ / กิจกรรม
- 4) มีการรายงานผลการดำเนินงานของโครงการ / กิจกรรมให้ประชาชนทราบ
- 5) การเปิดโอกาสให้ประชาชนตรวจสอบการดำเนินโครงการ / กิจกรรม
- 6) การดำเนินงานเป็นไปตามระยะเวลาที่กำหนด
- 7) ผลการดำเนินโครงการ / กิจกรรมนำไปสู่การแก้ไขปัญหาของประชาชนในท้องถิ่น
- 8) ประโยชน์ที่ประชาชนได้รับจากการดำเนินโครงการ / กิจกรรม

คำถาม/ความพึงพอใจ	คะแนน (ข้อละ 10 คะแนน)
1) มีการเปิดโอกาสให้ประชาชนมีส่วนร่วมในโครงการ	
2) มีการประชาสัมพันธ์ให้ประชาชนรับรู้ข้อมูลของโครงการ	
3) มีการเปิดโอกาสให้ประชาชนแสดงความคิดเห็นในโครงการ	
4) มีการรายงานผลการดำเนินงานของโครงการ ให้ประชาชนทราบ	
5) มีความโปร่งใสในการดำเนินโครงการ	
6) การดำเนินงานเป็นไปตามระยะเวลาที่กำหนด	
7) ผลการดำเนินโครงการนำไปสู่การแก้ไขปัญหาของประชาชน	
8) ประโยชน์ที่ประชาชนได้รับจากการดำเนินโครงการ	

ส่วนที่ 3 ข้อเสนอแนะอื่น ๆ ในการแก้ไข ปรับปรุง พัฒนา กำหนดเกณฑ์สำหรับการแปลความหมายค่าเฉลี่ย ดังนี้

ค่าเฉลี่ย	ระดับการประเมิน
9.00-10	ดีมาก
7.00-8.99	ดี
5.00-6.99	ค่อนข้างดี
0-4.99	ไม่ดี

วิธีวิเคราะห์ข้อมูลแบบประเมินที่ 3

1. นำคำตอบข้อมูลทั่วไปของผู้ตอบแบบประเมินหาค่าความถี่ร้อยละในแต่ละข้อ ของแบบสำรวจแต่ละฉบับ
2. เปรียบเทียบประเด็นประเมินความพึงพอใจของชุมชน/ผู้ที่เกี่ยวข้องต่อผลการดำเนินงานของเทศบาล ที่เป็นการระบุคะแนนเต็ม 10 คะแนน/ข้อ หาค่าความถี่และส่วนเบี่ยงเบนมาตรฐานของประเด็นประเมินต่อละข้อ
3. ใช้วิธีวิเคราะห์เนื้อหาแล้วจัดหมวดหมู่ในรูปความถี่ของข้อเสนอแนะเพิ่มเติมในแบบสำรวจที่เป็นปลายเปิด

แบบประเมินที่ 4 แบบที่ 3/4 ใช้เป็นแบบสำรวจความพึงพอใจของประชาชนต่อการดำเนินงานของเทศบาลตำบลนาจะหลวย ในด้านยุทธศาสตร์ดังนี้

ส่วนที่ 1 ข้อมูลทั่วไป ได้แก่ เพศ อายุ การศึกษา และอาชีพ

- 1.1 เพศ () ชาย () หญิง
- 1.2 อายุ () ต่ำกว่า 20 ปี () 20 - 30 ปี () 31 - 40 ปี
- () 41 - 50 ปี () 51 - 60 ปี () 60 ปี ขึ้นไป
- 1.3 การศึกษา () ประถมศึกษา () มัธยมศึกษาหรือเทียบเท่า () อนุปริญญาหรือเทียบเท่า
- () ปริญญาตรี () สูงกว่าปริญญาตรี () อื่นๆ
- 1.4 อาชีพ () รับราชการ () เอกชน/รัฐวิสาหกิจ () ค้าขาย /ธุรกิจส่วนตัว
- () รับจ้าง () นักเรียนนักศึกษา () เกษตร
- () อื่น ๆ(ระบุ).....

ส่วนที่ 2

1. ความพึงพอใจต่อผลการดำเนินงานของเทศบาลตำบลนาจะหลวย ในภาพรวมมาก น้อยเพียงใด โดยแบ่งออกเป็นข้อละ 10 คะแนน และแบ่งเป็น 8 คำถาม ดังนี้

- 1) มีการเปิดโอกาสให้ประชาชนมีส่วนร่วมในการเสนอโครงการ / กิจกรรม
- 2) มีการประชาสัมพันธ์ให้ประชาชนรับรู้ข้อมูลของโครงการ / กิจกรรม
- 3) มีการเปิดโอกาสให้ประชาชนแสดงความคิดเห็นในโครงการ / กิจกรรม
- 4) มีการรายงานผลการดำเนินงานของโครงการ / กิจกรรมให้ประชาชนทราบ
- 5) การเปิดโอกาสให้ประชาชนตรวจสอบการดำเนินโครงการ / กิจกรรม
- 6) การดำเนินงานเป็นไปตามระยะเวลาที่กำหนด
- 7) ผลการดำเนินโครงการ / กิจกรรมนำไปสู่การแก้ไขปัญหาของประชาชนในท้องถิ่น
- 8) ประโยชน์ที่ประชาชนได้รับจากการดำเนินโครงการ / กิจกรรม

คำถาม/ความพึงพอใจ	คะแนน (ข้อละ 10 คะแนน)
1) มีการเปิดโอกาสให้ประชาชนมีส่วนร่วมในโครงการ	
2) มีการประชาสัมพันธ์ให้ประชาชนรับรู้ข้อมูลของโครงการ	
3) มีการเปิดโอกาสให้ประชาชนแสดงความคิดเห็นในโครงการ	
4) มีการรายงานผลการดำเนินงานของโครงการ ให้ประชาชนทราบ	
5) มีความโปร่งใสในการดำเนินโครงการ	
6) การดำเนินงานเป็นไปตามระยะเวลาที่กำหนด	
7) ผลการดำเนินโครงการนำไปสู่การแก้ไขปัญหาของประชาชน	
8) ประโยชน์ที่ประชาชนได้รับจากการดำเนินโครงการ	

2.การเปลี่ยนแปลงของผลการดำเนินงานโครงการ

2.1 โครงการ.....มีผลการเปลี่ยนแปลงตามวัตถุประสงค์ของโครงการ ดังนี้
 กรุณาทำเครื่องหมาย/ลงใน () หน้าข้อที่ต้องการ

คำถาม/ความคิดเห็น	เห็นด้วย	ไม่เห็นด้วย
1) วัตถุประสงค์ของโครงการ		

2.2 หากท่านไม่เห็นด้วย ตามข้อ 2.1 ท่านคิดว่าทำให้เกิดการเปลี่ยนแปลงอย่างไร

() เทำเติม () ลดลง

เกิดจากสาเหตุอะไร

- 1).....
- 2).....
- 3).....

ส่วนที่ 3 ข้อเสนอแนะอื่น ๆ ในการแก้ไข ปรับปรุง โครงการและการพัฒนา
 กำหนดเกณฑ์สำหรับการแปลความหมายค่าเฉลี่ย ดังนี้

ค่าเฉลี่ย	ระดับการประเมิน
9.00-11	ดีมาก
7.00-8.100	ดี
5.00-6.99	ค่อนข้างดี
0-4.99	ไม่ดี

วิธีวิเคราะห์ข้อมูลแบบประเมินที่ 3

1. นำคำตอบข้อมูลทั่วไปของผู้ตอบแบบประเมินหาค่าความถี่ร้อยละในแต่ละข้อ ของแบบสำรวจแต่ละฉบับ
2. เปรียบเทียบประเด็นประเมินความพึงพอใจของชุมชน/ผู้ที่เกี่ยวข้องต่อผลการดำเนินงานของเทศบาล ที่เป็นการระบุคะแนนเต็ม 10 คะแนน/ข้อ หาค่าความถี่และส่วนเบี่ยงเบนมาตรฐานของประเด็นประเมินต่อละข้อ
3. ใช้วิธีวิเคราะห์เนื้อหาแล้วจัดหมวดหมู่ในรูปความถี่ของข้อเสนอแนะเพิ่มเติมในแบบสำรวจที่เป็นปลายเปิด

2. กำหนดแบบในการติดตามและประเมินผล

- **ใช้แบบประเมินที่ 3/1** สรุปผลการดำเนินงานตามแผนยุทธศาสตร์
- **ใช้แบบประเมินที่ 3/2** สำรวจความพึงพอใจของผู้รับบริการต่อเทศบาลตำบลนาจะหลวยในภาพรวมทั้งปี เก็บตัวอย่างร้อยละ 5 จากประชากรในเขตเทศบาล
- **ใช้แบบประเมินที่ 3/3** สำรวจติดตามและประเมินผลรายยุทธศาสตร์ โดยเก็บตัวอย่างร้อยละ 5 จากจำนวนประชากรในเขตเทศบาล
- **ใช้แบบประเมินที่ 3/4** สำรวจติดตามและประเมินผลรายยุทธศาสตร์ โดยเก็บตัวอย่างร้อยละ 5 จากจำนวนผู้มีส่วนร่วมโครงการ

บทที่ 4 การติดตามประเมินผล/การนำแผนพัฒนาไปสู่การปฏิบัติ

1. กำหนดตัวชี้วัด/มาตรฐาน เป้าประสงค์/จุดมุ่งหมายเพื่อการพัฒนาท้องถิ่น

จุดมุ่งหมายเพื่อการพัฒนาท้องถิ่น (Goals)	ตัวชี้วัด (KPIs)	ข้อมูลพื้นฐาน (Baseline Data)	เป้าหมาย					
			ปี 61-65	ปี 61	ปี 62	ปี 63	ปี 64	ปี 65
1.เทศบาลมีระบบผังเมืองที่ดี ระบบจราจรที่ดี ระบบระบายน้ำได้มาตรฐาน มีการขยายเขตระบบไฟฟ้าทั่วถึง มีการขยายเขตระบบประปาทั่วถึง เพียงพอต่อความต้องการของประชาชน	-ร้อยละของระดับความพึงพอใจของประชาชนต่อระบบโครงสร้างพื้นฐานเพิ่มขึ้น -ร้อยละของโครงการที่สอดคล้องกับความต้องการใช้ประโยชน์ของประชาชนเพิ่มขึ้น -ปริมาณการใช้ประโยชน์ของประชาชนเพิ่มขึ้น -ร้อยละของโครงสร้างพื้นฐานที่สอดคล้องกับความต้องการใช้ประโยชน์ของประชาชนเพิ่มขึ้น	-ปี พ.ศ.2556 คริวเรือนในเขตเทศบาลตำบลจะหลวย จำนวน ร้อยละ 70 ของคริวเรือนทั้งหมดได้รับความสะดวกในการสัญจรไปมาจากการก่อสร้างระบบโครงสร้างพื้นฐาน -ปี พ.ศ.2557 การก่อสร้างถนน รางระบายน้ำ สอดคล้องกับความต้องการใช้ประโยชน์ของประชาชน ร้อยละ 90	ร้อยละ 85 ร้อยละ 85 ร้อยละ 85 ร้อยละ 85	ร้อยละ 81 ร้อยละ 81 ร้อยละ 81 ร้อยละ 81	ร้อยละ 82 ร้อยละ 82 ร้อยละ 82 ร้อยละ 82	ร้อยละ 83 ร้อยละ 83 ร้อยละ 83 ร้อยละ 83	ร้อยละ 84 ร้อยละ 84 ร้อยละ 84 ร้อยละ 84	ร้อยละ 85 ร้อยละ 85 ร้อยละ 85 ร้อยละ 85
2.เทศบาลมีการส่งเสริมและเพิ่มศักยภาพการผลิตพืชผลทางการเกษตร มีการอุดหนุนกลุ่มอาชีพและสนับสนุนเศรษฐกิจชุมชน ยกกระดับคุณภาพการบริการท่องเที่ยวให้ได้มาตรฐาน	-ร้อยละของครัวเรือนที่มีรายได้เฉลี่ยต่อปีเท่ากับหรือมากกว่า 30,000 บาทต่อปีเพิ่มขึ้น -ร้อยละของประชาชนที่ดำเนินการประกอบอาชีพเสริมเพิ่มขึ้น -ร้อยละของผู้ประกอบการผลิตและบริการสินค้าเป็นไปตามหลักเกณฑ์ที่กำหนดเพิ่มขึ้น	-ปี พ.ศ.2556 คริวเรือนในเขตเทศบาลตำบลจะหลวย ร้อยละ 60 ของครัวเรือนที่สำรวจได้ มีรายได้ไม่ต่ำกว่า 30,000 บาท -ปี พ.ศ.2557 คริวเรือนในเขตเทศบาลตำบลจะหลวย ร้อยละ 84.58 ของครัวเรือนที่สำรวจได้ มีรายได้ไม่ต่ำกว่า 30,000 บาท	ร้อยละ 85 ร้อยละ 85 ร้อยละ 85	ร้อยละ 65 ร้อยละ 65 ร้อยละ 65	ร้อยละ 70 ร้อยละ 70 ร้อยละ 70	ร้อยละ 75 ร้อยละ 75 ร้อยละ 75	ร้อยละ 80 ร้อยละ 80 ร้อยละ 80	ร้อยละ 85 ร้อยละ 85 ร้อยละ 85
3.ประชาชนมีค่านิยมที่ดีต่อศาสนา ประเพณี วัฒนธรรม เด็กเล็กได้รับการพัฒนาเตรียมความพร้อมก่อนเข้าเรียนภาคบังคับอย่างทั่วถึง ประชาชนได้รับการส่งเสริมกิจกรรมกีฬาและนันทนาการ เทศบาลจัดสวัสดิการสังคมสงเคราะห์ และพัฒนาสุขอนามัยชุมชนอย่างทั่วถึง	-ร้อยละของประชาชนที่มีทัศนคติที่ดีต่อศาสนา ประเพณี วัฒนธรรมเพิ่มขึ้น -ระดับคะแนนเฉลี่ยของนักเรียนในเขตพื้นที่เทศบาลเพิ่มขึ้น -ค่าใช้จ่ายในครัวเรือนด้านสุขภาพอนามัยของครัวเรือนลดลง	-ปี พ.ศ.2556 เทศบาลตำบลจะหลวยมีการดำเนินโครงการในด้านคุณภาพชีวิต จำนวน 59โครงการจาก 70 โครงการ -ปี พ.ศ.2557 เทศบาลตำบลจะหลวยมีการดำเนินโครงการในด้านคุณภาพชีวิต จำนวน 37โครงการจาก 46 โครงการ	ร้อยละ 80 ร้อยละ 80 ร้อยละ 80	ร้อยละ 60 ร้อยละ 60 ร้อยละ 60	ร้อยละ 65 ร้อยละ 65 ร้อยละ 65	ร้อยละ 70 ร้อยละ 70 ร้อยละ 70	ร้อยละ 75 ร้อยละ 75 ร้อยละ 75	ร้อยละ 80 ร้อยละ 80 ร้อยละ 80
4. เทศบาลมีระบบบริการอนามัยสิ่งแวดล้อมที่มีคุณภาพ ครอบคลุมด้านการจัดการสิ่งปฏิกูล การจัดการขยะ	-ร้อยละของปริมาณขยะในเขตเทศบาลลดลง	เทศบาลมีระบบบริการอนามัยสิ่งแวดล้อมที่มีคุณภาพ ครอบคลุมด้านการจัดการสิ่งปฏิกูล การจัดการขยะ แต่ครัวเรือนมีการกำจัดขยะอย่างถูกวิธีเพียงร้อยละ 40	ร้อยละ 60	ร้อยละ 40	ร้อยละ 45	ร้อยละ 50	ร้อยละ 55	ร้อยละ 60
5. ประชาชนผู้รับบริการมีระดับความพอใจภาพรวมการพัฒนาการบริหารจัดการบ้านเมืองที่ดีเพิ่มขึ้น	-ร้อยละของประชาชนมีความพึงพอใจต่อการบริการของเทศบาลเพิ่มขึ้น -ร้อยละของผลการดำเนินงานโครงการเพิ่มขึ้น -ลดขั้นตอนการปฏิบัติงานเป็นไปตามระยะเวลาที่กำหนดเพิ่มขึ้น	-ปี พ.ศ.2556 เทศบาลออกหน่วยเคลื่อนที่พบปะประชาชน พร้อมบริการ จากสำนัก/กอง และแลกเปลี่ยนเรียนรู้ รับฟังข้อเสนอแนะจากชุมชนจำนวน 6 ครั้ง -ปี พ.ศ.2557 เทศบาลออกหน่วย(เทศบาลบริการประชาชน) ตามโครงการส่งรอยยิ้มถึงบ้านเทศบาลตำบลจะหลวย จำนวน 6 ชุมชนจำนวน 6 ครั้ง	ร้อยละ 85 ร้อยละ 85	ร้อยละ 81 ร้อยละ 81	ร้อยละ 82 ร้อยละ 82	ร้อยละ 83 ร้อยละ 83	ร้อยละ 84 ร้อยละ 85	ร้อยละ 85 ร้อยละ 85
6. ประชาชนผู้รับบริการมีระดับความพอใจภาพรวมการพัฒนาการบริหารจัดการระเบียบชุมชน สังคม และการรักษาความสงบเรียบร้อยเพิ่มขึ้น	-ร้อยละของโครงการทั้งหมดที่ประสบความสำเร็จตามตัวชี้วัดที่กำหนดเพิ่มขึ้น -ร้อยละของประชาชนที่ใช้บริการพึงพอใจเพิ่มขึ้น	-ปี พ.ศ.2557 เทศบาลตำบลจะหลวยมีการดำเนินโครงการในด้านการจัดระเบียบชุมชน สังคม และการรักษาความสงบเรียบร้อย จำนวน 12โครงการ	ร้อยละ 85 ร้อยละ 85	ร้อยละ 81 ร้อยละ 81	ร้อยละ 82 ร้อยละ 82	ร้อยละ 83 ร้อยละ 83	ร้อยละ 84 ร้อยละ 84	ร้อยละ 84 ร้อยละ 84

2. กำหนดตัวชี้วัด/มาตรฐาน ยุทธศาสตร์การพัฒนา

ยุทธศาสตร์การพัฒนา	ตัวชี้วัด (KPIs)	ข้อมูลพื้นฐาน (Baseline Data)	เป้าหมาย					
			ปี 61-64	ปี 61	ปี 62	ปี 63	ปี 64	ปี 65
1.ด้านโครงสร้างพื้นฐาน	-ร้อยละของโครงการด้านโครงสร้างพื้นฐานที่สำเร็จตามตัวชี้วัดที่กำหนดเพิ่มขึ้น -ร้อยละของเรื่องร้องเรียนด้านโครงสร้างพื้นฐานของเทศบาลลดลง -ร้อยละของโครงสร้างพื้นฐานที่สอดคล้องกับความต้องการใช้ประโยชน์ของประชาชนเพิ่มขึ้น -ร้อยละของระดับความพึงพอใจของประชาชนต่อระบบโครงสร้างพื้นฐานเพิ่มขึ้น	ปี พ.ศ.2557 การก่อสร้างถนน รางระบายน้ำ สอดคล้องกับความต้องการใช้ประโยชน์ของประชาชน ร้อยละ 90	ร้อยละ 85 ร้อยละ 85 ร้อยละ 85 ร้อยละ 85	ร้อยละ 81 ร้อยละ 81 ร้อยละ 81 ร้อยละ 81	ร้อยละ 82 ร้อยละ 82 ร้อยละ 82 ร้อยละ 82	ร้อยละ 83 ร้อยละ 83 ร้อยละ 83 ร้อยละ 83	ร้อยละ 84 ร้อยละ 84 ร้อยละ 84 ร้อยละ 84	ร้อยละ 85 ร้อยละ 85 ร้อยละ 85 ร้อยละ 85
2. ด้านเศรษฐกิจ การลงทุน และการท่องเที่ยว	-ร้อยละของครัวเรือนที่มีรายได้เฉลี่ยต่อปีเท่ากับหรือมากกว่า 30,000 บาทต่อปีเพิ่มขึ้น -ร้อยละของประชาชนที่ดำเนินการประกอบอาชีพเสริมเพิ่มขึ้น -ร้อยละของผู้ประกอบการผลิตและบริการสินค้าเป็นไปตามหลักเกณฑ์ที่กำหนดเพิ่มขึ้น	ปี พ.ศ.2557 ครัวเรือนในเขตเทศบาลตำบล นา จะหลวย ร้อยละ 84.58 ของครัวเรือนที่สำรวจได้ มีรายได้ไม่ต่ำกว่า 30,000 บาท	ร้อยละ 85 ร้อยละ 85 ร้อยละ 85	ร้อยละ 70 ร้อยละ 70 ร้อยละ 70	ร้อยละ 75 ร้อยละ 75 ร้อยละ 75	ร้อยละ 80 ร้อยละ 80 ร้อยละ 80	ร้อยละ 84 ร้อยละ 84 ร้อยละ 84	ร้อยละ 85 ร้อยละ 85 ร้อยละ 85
3. ด้านคุณภาพชีวิต	-ร้อยละของประชาชนและนักเรียนที่มีส่วนร่วมในการดำเนินกิจกรรมด้านคุณภาพชีวิตของเทศบาลเพิ่มขึ้น -ร้อยละของประชาชนที่มีทัศนคติที่ดีต่อศาสนา ประเพณี วัฒนธรรมเพิ่มขึ้น -ระดับคะแนนเฉลี่ยของนักเรียนในเขตพื้นที่เทศบาลเพิ่มขึ้น -ค่าใช้จ่ายในครัวเรือนเฉลี่ยด้านสุขภาพอนามัยของครัวเรือนลดลง	ปี พ.ศ.2557 เทศบาลตำบลนาจะหลวยมีการดำเนินโครงการในด้านคุณภาพชีวิต จำนวน 37 โครงการ จาก 46 โครงการ	ร้อยละ 85 ร้อยละ 85 ร้อยละ 85 ร้อยละ 85	ร้อยละ 81 ร้อยละ 81 ร้อยละ 81 ร้อยละ 81	ร้อยละ 82 ร้อยละ 82 ร้อยละ 82 ร้อยละ 82	ร้อยละ 83 ร้อยละ 83 ร้อยละ 83 ร้อยละ 83	ร้อยละ 84 ร้อยละ 84 ร้อยละ 84 ร้อยละ 84	ร้อยละ 85 ร้อยละ 85 ร้อยละ 85 ร้อยละ 85
4. ด้านทรัพยากรธรรมชาติและสิ่งแวดล้อม	-ร้อยละของประชาชนที่มีส่วนร่วมในการดำเนินกิจกรรมกำจัดขยะของเทศบาลเพิ่มขึ้น -ร้อยละของครัวเรือนที่มีการกำจัดขยะอย่างถูกต้องตามหลักสุขาภิบาลเพิ่มขึ้น -ร้อยละของปริมาณขยะในเขตเทศบาลลดลง	ครัวเรือนในเขตเทศบาลยังไม่ได้รับการกำจัดขยะครบคลุมพื้นที่	ร้อยละ 60 ร้อยละ 60 ร้อยละ 60	ร้อยละ 40 ร้อยละ 40 ร้อยละ 40	ร้อยละ 45 ร้อยละ 45 ร้อยละ 45	ร้อยละ 50 ร้อยละ 50 ร้อยละ 50	ร้อยละ 55 ร้อยละ 55 ร้อยละ 55	ร้อยละ 60 ร้อยละ 60 ร้อยละ 60
5. ด้านการบริหารจัดการบ้านเมืองที่ดี	-ร้อยละของระดับความพึงพอใจของประชาชนต่อภาพรวมการบริการของเทศบาลเพิ่มขึ้น -ร้อยละของผลการดำเนินการเป็นไปตามแผนพัฒนาเพิ่มขึ้น -ร้อยละของจำนวนโครงการทั้งหมดที่ประสบความสำเร็จตามตัวชี้วัดที่กำหนดเพิ่มขึ้น -ร้อยละของผลการดำเนินงานด้านการบริหารจัดการบ้านเมืองที่ดีเพิ่มขึ้น -ร้อยละของประชากรที่ใช้บริการงานต่าง ๆ ของเทศบาลเพิ่มขึ้น -ร้อยละของเรื่องร้องเรียนต่อเทศบาลลดลง	ผลการประเมิน ปี พ.ศ.2557 ประชาชนมีความพึงพอใจในการบริการของเทศบาล อยู่ในระดับดี โดยมีค่าคะแนนเฉลี่ย 6.16จากเกณฑ์การวัดคะแนน 10 คะแนน	ร้อยละ 85 ร้อยละ 95 ร้อยละ 85 ร้อยละ 85 ร้อยละ 85 ร้อยละ 85	ร้อยละ 81 ร้อยละ 91 ร้อยละ 81 ร้อยละ 81 ร้อยละ 81 ร้อยละ 81	ร้อยละ 82 ร้อยละ 92 ร้อยละ 82 ร้อยละ 82 ร้อยละ 82 ร้อยละ 82	ร้อยละ 83 ร้อยละ 93 ร้อยละ 83 ร้อยละ 83 ร้อยละ 83 ร้อยละ 83	ร้อยละ 84 ร้อยละ 94 ร้อยละ 84 ร้อยละ 84 ร้อยละ 84 ร้อยละ 84	ร้อยละ 85 ร้อยละ 95 ร้อยละ 85 ร้อยละ 85 ร้อยละ 85 ร้อยละ 85
6.ด้านการจัดระเบียบชุมชน สังคม และการรักษาความสงบเรียบร้อยเพิ่มขึ้น	-ร้อยละของโครงการทั้งหมดที่ประสบความสำเร็จตามตัวชี้วัดที่กำหนดเพิ่มขึ้น -ร้อยละของประชาชนที่ใช้บริการพึงพอใจเพิ่มขึ้น	ผลการประเมิน ปี พ.ศ.2557 ประชาชนมีความพึงพอใจอยู่ในระดับดี โดยมีค่าคะแนนเฉลี่ย 6.16จากเกณฑ์การวัดคะแนน 10 คะแนน	ร้อยละ 85 ร้อยละ 85	ร้อยละ 85 ร้อยละ 85	ร้อยละ 85 ร้อยละ 85	ร้อยละ 85 ร้อยละ 85	ร้อยละ 85 ร้อยละ 85	ร้อยละ 85 ร้อยละ 85

3.กำหนดตัวชี้วัด/มาตรฐาน แนวทางการพัฒนา

ยุทธศาสตร์ที่ 1 ยุทธศาสตร์การพัฒนาด้านโครงสร้างพื้นฐาน

แนวทางการพัฒนา	ตัวชี้วัด (KPIs)	ข้อมูลพื้นฐาน (Baseline Data)	เป้าหมาย					
			ปี61-65	ปี 61	ปี 62	ปี 63	ปี 64	ปี 65
แนวทางที่ 1 ก่อสร้าง ปรับปรุง บำรุงรักษาอาคาร ถนน สะพาน ทางเท้า ทางระบายน้ำ	-ร้อยละของระดับความพึงพอใจของประชาชนในการใช้ประโยชน์ ถนน สะพาน ทางเท้า ท่อระบายน้ำเพิ่มขึ้น -ร้อยละของโครงการที่สอดคล้องกับความต้องการของประชาชนเพิ่มขึ้น -ร้อยละของเรื่องร้องเรียนด้านถนน สะพาน ทางเท้า ท่อระบายน้ำลดลง -ปริมาณการใช้ประโยชน์สาธารณะเพิ่มขึ้น -ปริมาณน้ำเพียงพอต่อความต้องการใช้ประโยชน์ของประชาชนเพิ่มขึ้น	ถนนในเขตเทศบาลร้อยละ 70 เป็น คสล. และร้อยละ 30 เป็น ถนนลูกรัง ถนนที่ก่อสร้างมานานชำรุด และไม่มีระบบระบายน้ำ/คลองระบายน้ำ	ร้อยละ 85	ร้อยละ 81	ร้อยละ 82	ร้อยละ 83	ร้อยละ 84	ร้อยละ 85
			ร้อยละ 85	ร้อยละ 81	ร้อยละ 82	ร้อยละ 83	ร้อยละ 84	ร้อยละ 85
			ร้อยละ 85	ร้อยละ 81	ร้อยละ 82	ร้อยละ 83	ร้อยละ 84	ร้อยละ 85
			ร้อยละ 85	ร้อยละ 81	ร้อยละ 82	ร้อยละ 83	ร้อยละ 84	ร้อยละ 85
			ร้อยละ 85	ร้อยละ 81	ร้อยละ 82	ร้อยละ 83	ร้อยละ 84	ร้อยละ 85
แนวทางที่ 2 ก่อสร้างขยายเขตระบบไฟฟ้าแรงต่ำ และระบบไฟฟ้าสาธารณะ	-ร้อยละของประชาชนที่พึงพอใจระบบไฟฟ้าสาธารณะเพิ่มขึ้น -ร้อยละของเรื่องร้องเรียนด้านขยายเขตระบบไฟฟ้าลดลง -ร้อยละของโครงการที่สอดคล้องกับความต้องการของประชาชนเพิ่มขึ้น	การติดตั้งไฟฟ้าสาธารณะยังไม่ครอบคลุมพื้นที่	ร้อยละ 100	ร้อยละ 100	ร้อยละ 100	ร้อยละ 100	ร้อยละ 100	ร้อยละ 100
			ร้อยละ 100	ร้อยละ 100	ร้อยละ 100	ร้อยละ 100	ร้อยละ 100	ร้อยละ 100
			ร้อยละ 100	ร้อยละ 100	ร้อยละ 100	ร้อยละ 100	ร้อยละ 100	ร้อยละ 100
แนวทางที่ 3 ก่อสร้างขยายเขตระบบประปา	-ร้อยละของประชาชนที่พึงพอใจต่อปริมาณและคุณภาพน้ำประปาใช้เพิ่มขึ้น -ร้อยละของเรื่องร้องเรียนด้านขยายเขตระบบประปาลดลง -ร้อยละของโครงการที่สอดคล้องกับความต้องการของประชาชนเพิ่มขึ้น	-ปี พ.ศ.2556 คริวเรือนที่ต้องการใช้น้ำประปาในเขตเทศบาล ตำบลนาจะหลวย จำนวน 773 คริวเรือน -ปี พ.ศ.2557 คริวเรือนที่ต้องการใช้น้ำประปาในเขตเทศบาล ตำบลนาจะหลวย จำนวน 49 คริวเรือน -ปี พ.ศ.2558 คริวเรือนที่ต้องการใช้น้ำประปาในเขตเทศบาล ตำบลนาจะหลวย จำนวน 653 คริวเรือน	ร้อยละ 85	ร้อยละ 81	ร้อยละ 82	ร้อยละ 83	ร้อยละ 84	ร้อยละ 85
			ร้อยละ 85	ร้อยละ 81	ร้อยละ 82	ร้อยละ 83	ร้อยละ 84	ร้อยละ 85
			ร้อยละ 85	ร้อยละ 81	ร้อยละ 82	ร้อยละ 83	ร้อยละ 84	ร้อยละ 85
แนวทางที่ 4 จัดหาแหล่งน้ำเพื่อการอุปโภค บริโภค และการเกษตร	ร้อยละของประชาชนที่พึงพอใจต่อปริมาณและคุณภาพน้ำที่ใช้อุปโภคบริโภคและการเกษตรเพิ่มขึ้น -ร้อยละของเรื่องร้องเรียนด้านน้ำเพื่ออุปโภค บริโภค และการเกษตรลดลง -ร้อยละของโครงการที่สอดคล้องกับความต้องการของประชาชนเพิ่มขึ้น	ปัจจุบันขาดแหล่งน้ำเพื่อการอุปโภค บริโภคและการเกษตร	ร้อยละ 85	ร้อยละ 81	ร้อยละ 82	ร้อยละ 83	ร้อยละ 84	ร้อยละ 85
			ร้อยละ 85	ร้อยละ 81	ร้อยละ 82	ร้อยละ 83	ร้อยละ 84	ร้อยละ 85
			ร้อยละ 85	ร้อยละ 81	ร้อยละ 82	ร้อยละ 83	ร้อยละ 84	ร้อยละ 85

ยุทธศาสตร์ที่ 2 ยุทธศาสตร์การพัฒนาด้านเศรษฐกิจ การลงทุน และการท่องเที่ยว

แนวทางการพัฒนา	ตัวชี้วัด (KPIs)	ข้อมูลพื้นฐาน (Baseline Data)	เป้าหมาย					
			ปี 60-64	ปี 61	ปี 62	ปี 63	ปี 64	ปี 65
แนวทางที่ 1 ส่งเสริมและเพิ่มผลผลิตเกษตรอินทรีย์และการแปรรูปสินค้าเกษตร	-ร้อยละของประชาชนมีส่วนร่วมกิจกรรมเทศบาลเพิ่มขึ้น -ร้อยละของปริมาณผลผลิตทางการเกษตรต่อไร่ที่เพิ่มขึ้น -ปริมาณน้ำเพียงพอต่อความต้องการใช้น้ำของประชาชนเพิ่มขึ้น	ปัจจุบันประชาชนนิยมใช้ปุ๋ยเคมีผสมปุ๋ยอินทรีย์	ร้อยละ 10 ร้อยละ 80 ร้อยละ 80	ร้อยละ 6 ร้อยละ 60 ร้อยละ 60	ร้อยละ 7 ร้อยละ 65 ร้อยละ 65	ร้อยละ 8 ร้อยละ 70 ร้อยละ 70	ร้อยละ 9 ร้อยละ 75 ร้อยละ 75	ร้อยละ 10 ร้อยละ 80 ร้อยละ 80
แนวทางที่ 2 ส่งเสริมและเพิ่มทักษะกลุ่มอาชีพและสนับสนุนเศรษฐกิจชุมชนด้วยวิธีการสหกรณ์	-ร้อยละของกลุ่มที่เข้าร่วมกิจกรรมฝึกอบรมอาชีพและได้รับการสนับสนุนเพิ่มขึ้น -ร้อยละของกลุ่มอาชีพในเขตเทศบาลมีรายได้เพิ่มขึ้น -ประชาชนมีความพึงพอใจต่อสถานธนาบาลเพิ่มขึ้น	ปี พ.ศ.2552 เทศบาลตำบลนาจะหลวยตั้งงบประมาณในการอุดหนุนกลุ่มอาชีพ จำนวน 15 กลุ่ม แต่ปัจจุบันไม่มีกลุ่มอาชีพที่มีการรวมกลุ่มอย่างเข้มแข็ง และไม่ได้รับเงินอุดหนุนต่อเนื่อง	ร้อยละ 80 ร้อยละ 80 ร้อยละ 80	ร้อยละ 60 ร้อยละ 60 ร้อยละ 60	ร้อยละ 65 ร้อยละ 65 ร้อยละ 65	ร้อยละ 70 ร้อยละ 70 ร้อยละ 70	ร้อยละ 75 ร้อยละ 75 ร้อยละ 75	ร้อยละ 80 ร้อยละ 80 ร้อยละ 80
แนวทางที่ 3 ส่งเสริมการท่องเที่ยวรองรับการเชื่อมโยงโอกาสจากอาเซียน	-จำนวนผู้ประกอบการที่เข้าร่วมกิจกรรมเพิ่มขึ้น -ผู้ประกอบการปฏิบัติตามหลักเกณฑ์ของมาตรฐานร้านอาหารสะอาด รสชาติอร่อยเพิ่มขึ้น -ผู้บริโภคมีความพึงพอใจต่อผู้ประกอบการร้านค้าและแผงลอยเพิ่มขึ้น	เทศบาลเคยจัดให้มีการอบรมให้แก่ผู้ประกอบการร้านค้าและแผงลอย กลุ่มผู้บริโภคใน ปี พ.ศ.2551 จำนวน 1 ครั้ง	65 คน ร้อยละ 80 ร้อยละ 80	40 คน ร้อยละ 60 ร้อยละ 60	45 คน ร้อยละ 65 ร้อยละ 65	50 คน ร้อยละ 70 ร้อยละ 70	55 คน ร้อยละ 75 ร้อยละ 75	60 คน ร้อยละ 80 ร้อยละ 80
แนวทางที่ 4 ส่งเสริมสนับสนุน ด้านการเกษตรและแหล่งน้ำเพื่อการประกอบอาชีพประชาชน ตามแนวเศรษฐกิจพอเพียง	-ร้อยละของประชาชนมีส่วนร่วมกิจกรรมเทศบาลเพิ่มขึ้น -ร้อยละของปริมาณผลผลิตทางการเกษตรต่อไร่ที่เพิ่มขึ้น -ปริมาณน้ำเพียงพอต่อความต้องการใช้น้ำของประชาชนเพิ่มขึ้น	ปัจจุบันขาดแหล่งน้ำเพื่อทำการเกษตร	ร้อยละ 10 ร้อยละ 80 ร้อยละ 80	ร้อยละ 6 ร้อยละ 60 ร้อยละ 60	ร้อยละ 7 ร้อยละ 65 ร้อยละ 65	ร้อยละ 8 ร้อยละ 70 ร้อยละ 70	ร้อยละ 9 ร้อยละ 75 ร้อยละ 75	ร้อยละ 10 ร้อยละ 80 ร้อยละ 80

ยุทธศาสตร์ที่ 3 ยุทธศาสตร์การพัฒนาด้านคุณภาพชีวิต

แนวทางการพัฒนา	ตัวชี้วัด (KPIs)	ข้อมูลพื้นฐาน (Baseline Data)	เป้าหมาย					
			ปี60-65	ปี 61	ปี 62	ปี 63	ปี 64	ปี 65
แนวทางที่ 1 พัฒนาและส่งเสริมด้านคุณธรรม จริยธรรม และวัฒนธรรม ประเพณีท้องถิ่น	<ul style="list-style-type: none"> -จำนวนประชาชนที่เข้าร่วมกิจกรรมส่งเสริมการทำงานบำรู้งศาสนา อนุรักษ์วัฒนธรรม ประเพณี และอนุรักษ์ศิลปะและภูมิปัญญาท้องถิ่นเพิ่มขึ้น -ทัศนคติของประชาชนที่เข้าร่วมโครงการด้านคุณธรรม จริยธรรม และวัฒนธรรม ประเพณีท้องถิ่นเพิ่มขึ้น -เยาวชนและประชาชนมีความรู้ในศาสนาพุทธเพิ่มขึ้น 	<ul style="list-style-type: none"> -ปี พ.ศ.2556 เทศบาลจัดให้มีโครงการ งานประเพณีโดยมีประชาชนมาร่วมปีละ 11 โครงการ -ปี พ.ศ.2557 เทศบาลจัดให้มีโครงการ งานประเพณีโดยมีประชาชนมาร่วมปีละ 11 โครงการ 	ร้อยละ 10	ร้อยละ 6	ร้อยละ 7	ร้อยละ 8	ละ 9	ร้อยละ 10
			ร้อยละ 80	ร้อยละ 65	ร้อยละ 70	ร้อยละ 75	ร้อยละ 75	ร้อยละ 80
			ร้อยละ 80	ร้อยละ 65	ร้อยละ 70	ร้อยละ 75	ร้อยละ 75	ร้อยละ 80
แนวทางที่ 2 พัฒนาและส่งเสริมด้านการศึกษาเพื่อก้าวทันโลก	<ul style="list-style-type: none"> -ร้อยละของเด็กอายุ 3-5 ปี ในเขตเทศบาลมีพัฒนาการด้านการศึกษาเป็นไปตามหลักเกณฑ์มาตรฐานของมาตรฐานเด็กเล็กคุณภาพเพิ่มขึ้น -ร้อยละของคะแนนเฉลี่ยนักเรียนเพิ่มขึ้น -สอดคล้องกับความต้องการใช้ประโยชน์เพิ่มขึ้น -เด็กมีสุขภาพเป็นไปตามมาตรฐานของเด็กเล็กคุณภาพเพิ่มขึ้น -ครูมีความรู้เกี่ยวกับกิจกรรมเพิ่มขึ้น -เด็กด้อยโอกาสมีสุขภาพกายและสุขภาพจิตเป็นไปตามมาตรฐานเพิ่มขึ้น -ผู้ปกครองมีความรู้เกี่ยวกับการศึกษาต่อเพิ่มขึ้น 	<ul style="list-style-type: none"> -ปี พ.ศ. 2557เด็กเล็กของศูนย์พัฒนาเด็กเล็กและศูนย์อบรมเด็กก่อนเกณฑ์ ในเขตเทศบาลตำบลนาจะหลวยมีจำนวน 226 คน -ปี พ.ศ. 2558เด็กเล็กของศูนย์พัฒนาเด็กเล็กและศูนย์อบรมเด็กก่อนเกณฑ์ ในเขตเทศบาลตำบลนาจะหลวยมีจำนวน 222 คน 	ร้อยละ 85	ร้อยละ 81	ร้อยละ 82	ร้อยละ 83	ร้อยละ 85	ร้อยละ 85
			ร้อยละ 85	ร้อยละ 81	ร้อยละ 82	ร้อยละ 83	ร้อยละ 85	ร้อยละ 85
			ร้อยละ 85	ร้อยละ 81	ร้อยละ 82	ร้อยละ 83	ร้อยละ 85	ร้อยละ 85
			ร้อยละ 85	ร้อยละ 81	ร้อยละ 82	ร้อยละ 83	ร้อยละ 85	ร้อยละ 85
			ร้อยละ 85	ร้อยละ 81	ร้อยละ 82	ร้อยละ 83	ร้อยละ 85	ร้อยละ 85
แนวทางที่ 3พัฒนาและส่งเสริมด้านกีฬาและนันทนาการ	<ul style="list-style-type: none"> -จำนวนประชาชนที่เข้าร่วมกิจกรรมด้านกีฬาเพิ่มขึ้น -จำนวนประชาชนที่ใช้ประโยชน์กิจกรรม/โครงการที่เทศบาลก่อสร้างเพิ่มขึ้น -ปริมาณผู้ป่วยในเขตเทศบาลเข้ารับการรักษาในโรงพยาบาลลดลง -คดียาเสพติดลดลง -คดีเกี่ยวกับการทะเลาะวิวาทลดลง -สอดคล้องกับความต้องการใช้ประโยชน์เพิ่มขึ้น 	<ul style="list-style-type: none"> -ปี พ.ศ. 2556 เทศบาลจัดให้มีโครงการ การแข่งขันกีฬาด้านยาเสพติด 4 โครงการ -ปี พ.ศ. 2557 เทศบาลจัดให้มีโครงการ การแข่งขันกีฬาด้านยาเสพติด 3 โครงการ 	ร้อยละ 10	ร้อยละ 6	ร้อยละ 7	ร้อยละ 8	ร้อยละ 9	ร้อยละ 10
			ร้อยละ 85	ร้อยละ 81	ร้อยละ 82	ร้อยละ 83	ร้อยละ 10	ร้อยละ 85
			ร้อยละ 85	ร้อยละ 81	ร้อยละ 82	ร้อยละ 83	ร้อยละ 84	ร้อยละ 85
			ร้อยละ 85	ร้อยละ 81	ร้อยละ 82	ร้อยละ 83	ร้อยละ 84	ร้อยละ 85
			ร้อยละ 85	ร้อยละ 81	ร้อยละ 82	ร้อยละ 83	ร้อยละ 84	ร้อยละ 85
			ร้อยละ 85	ร้อยละ 81	ร้อยละ 82	ร้อยละ 83	ร้อยละ 84	ร้อยละ 85

แนวทางการพัฒนา	ตัวชี้วัด (KPIs)	ข้อมูลพื้นฐาน (Baseline Data)	เป้าหมาย					
			ปี60-65	ปี 61	ปี 62	ปี 63	ปี 64	ปี 65
แนวทางที่ 4 พัฒนาและส่งเสริมด้านสวัสดิการชุมชน	-ประชาชนได้รับบริการตรงตามกำหนดเวลาเพิ่มขึ้น -ปริมาณปัญหาสุขภาพของประชาชนลดลง -ประชาชนมีส่วนร่วมในกิจกรรมเพิ่มขึ้น	-ปี พ.ศ. 2556 เทศบาลจัดสรรเบี้ยยังชีพให้ผู้สูงอายุ จำนวน 762 คนผู้พิการ จำนวน 121 คนและผู้ป่วยเอดส์ จำนวน 19 คน -ปี พ.ศ. 2557 เทศบาลจัดสรรเบี้ยยังชีพให้ผู้สูงอายุ จำนวน 794 คนผู้พิการ จำนวน 124 คนและผู้ป่วยเอดส์ จำนวน 19 คน	ร้อยละ 95 ร้อยละ 80 ร้อยละ 80	ร้อยละ 91 ร้อยละ 60 ร้อยละ 60	ร้อยละ 92 ร้อยละ 65 ร้อยละ 65	ร้อยละ 93 ร้อยละ 70 ร้อยละ 70	ร้อยละ 94 ร้อยละ 75 ร้อยละ 75	ร้อยละ 95 ร้อยละ 80 ร้อยละ 80
แนวทางที่ 5 พัฒนาและส่งเสริมด้านสุขภาพและอนามัย	-จำนวนประชาชนเข้าร่วมกิจกรรมส่งเสริมสุขภาพและป้องกันรักษาโรคเพิ่มขึ้น -ปริมาณการเกิดโรคสุนัขบ้าและโรคระบาดลดลง -ปริมาณผู้ป่วยที่เข้ารับการรักษาในโรงพยาบาลลดลง -อาสาสมัครสาธารณสุขประจำชุมชน และผู้ประกอบการมีความรู้เพิ่มขึ้น	ปัจจุบันมีเครือข่ายออกก้ำลังกาย 1 กลุ่ม คือกลุ่มแอโรบิก	ร้อยละ 10 ร้อยละ 85 ร้อยละ 85 ร้อยละ 85	ร้อยละ 6 ร้อยละ 81 ร้อยละ 81 ร้อยละ 81	ร้อยละ 7 ร้อยละ 82 ร้อยละ 82 ร้อยละ 82	ร้อยละ 8 ร้อยละ 83 ร้อยละ 83 ร้อยละ 83	ร้อยละ 9 ร้อยละ 84 ร้อยละ 84 ร้อยละ 84	ร้อยละ 10 ร้อยละ 85 ร้อยละ 85 ร้อยละ 85

ยุทธศาสตร์ที่ 4 ยุทธศาสตร์การพัฒนาด้านทรัพยากรธรรมชาติและสิ่งแวดล้อม

แนวทางการพัฒนา	ตัวชี้วัด (KPIs)	ข้อมูลพื้นฐาน (Baseline Data)	เป้าหมาย					
			ปี 60-65	ปี 61	ปี 62	ปี 63	ปี 64	ปี 65
แนวทางที่ 1 สร้างจิตสำนึกและตระหนักในทรัพยากรน้ำและสิ่งแวดล้อม	-ร้อยละของประชาชนที่เข้าร่วมกิจกรรมเพื่อการรักษาทรัพยากรธรรมชาติและสิ่งแวดล้อมเพิ่มขึ้น -ร้อยละของประชาชนมีทัศนคติในการการอนุรักษ์ทรัพยากรธรรมชาติเพิ่มขึ้น -ร้อยละของประชาชนเข้าไปใช้ประโยชน์เพิ่มขึ้น -ร้อยละของประชาชนมีทัศนคติที่ดีต่อเทศบาลในงานให้บริการประชาชนเพิ่มขึ้น	เทศบาลตั้งงบประมาณจัดซื้อพันธุ์ไม้ให้ชุมชนร่วมกันปลูกในเขตเทศบาลเพื่อรณรงค์เพิ่มพื้นที่สีเขียวทุกปีละ 100,000 บาท	ร้อยละ 80	ร้อยละ 60	ร้อยละ 65	ร้อยละ 70	ร้อยละ 75	ร้อยละ 80
			ร้อยละ 80	ร้อยละ 60	ร้อยละ 65	ร้อยละ 70	ร้อยละ 75	ร้อยละ 80
			ร้อยละ 80	ร้อยละ 60	ร้อยละ 65	ร้อยละ 70	ร้อยละ 75	ร้อยละ 80
			ร้อยละ 80	ร้อยละ 60	ร้อยละ 65	ร้อยละ 70	ร้อยละ 75	ร้อยละ 80
			ร้อยละ 80	ร้อยละ 60	ร้อยละ 65	ร้อยละ 70	ร้อยละ 75	ร้อยละ 80
แนวทางที่ 2 พัฒนาและส่งเสริมบริการกำจัดขยะมูลฝอย	-ร้อยละของประชาชนที่เข้าร่วมกิจกรรมการจัดการขยะ เพิ่มขึ้น -ปริมาณขยะตกค้างในชุมชนลดลง -รายได้จากการขายขยะคัดแยกเพิ่มขึ้น -ปริมาณขยะในชุมชนลดลง	-ครัวเรือนในเขตเทศบาลยังไม่ได้รับการกำจัดขยะครอบคลุมพื้นที่ -จากจำนวนชุมชนทั้งสิ้น 7 ชุมชน มีเพียงชุมชนกลางเมืองเป็นชุมชนต้นแบบการบริหารจัดการขยะ (Zero waste) และยังมีชุมชนอื่นเข้าร่วม	ร้อยละ 60	ร้อยละ 40	ร้อยละ 45	ร้อยละ 50	ร้อยละ 55	ร้อยละ 60
			ร้อยละ 60	ร้อยละ 40	ร้อยละ 45	ร้อยละ 50	ร้อยละ 55	ร้อยละ 60
			ร้อยละ 60	ร้อยละ 40	ร้อยละ 45	ร้อยละ 50	ร้อยละ 55	ร้อยละ 60
			ร้อยละ 60	ร้อยละ 40	ร้อยละ 45	ร้อยละ 50	ร้อยละ 55	ร้อยละ 60
			ร้อยละ 60	ร้อยละ 40	ร้อยละ 45	ร้อยละ 50	ร้อยละ 55	ร้อยละ 60

ยุทธศาสตร์ที่ 5 ยุทธศาสตร์การพัฒนาด้านการบริหารจัดการบ้านเมืองที่ดี

แนวทางการพัฒนา	ตัวชี้วัด (KPIs)	ข้อมูลพื้นฐาน (Baseline Data)	เป้าหมาย					
			ปี 60-65	ปี 61	ปี 62	ปี 63	ปี 64	ปี 65
แนวทางที่ 1 ส่งเสริมการมีส่วนร่วม ของประชาชนและสนับสนุนองค์กร ทุกภาคส่วน	<ul style="list-style-type: none"> -ประชาชนในเขตเทศบาลเข้าร่วมกิจกรรมเพิ่มขึ้น -จัดทำแผนพัฒนาติดตามและประเมินผลจัดเก็บข้อมูล และจัดทำแผนชุมชนเป็นไปตามกำหนดเวลาและหลักเกณฑ์ที่กำหนด -ลดขั้นตอนการปฏิบัติให้เป็นไปตามที่กำหนดเพิ่มขึ้น -หน่วยงานและประชาชนเข้าใช้ประโยชน์เพิ่มขึ้น -หน่วยงานบริการอุดหนุนปฏิบัติตามหลักเกณฑ์ที่เกี่ยวข้อง -ทัศนคติของประชาชนต่อโครงการเพิ่มขึ้น 	เทศบาลเปิดโอกาสให้ประชาชนมีส่วนร่วมการบริหารอย่างต่อเนื่อง	ร้อยละ 10 ร้อยละ 100	ร้อยละ 6 ร้อยละ 85	ร้อยละ 7 ร้อยละ 90	ร้อยละ 8 ร้อยละ 95	ร้อยละ 10 ร้อยละ 100	ร้อยละ 10 ร้อยละ 100
แนวทางที่ 2 เพิ่มศักยภาพของ บุคลากรและองค์กรให้มีขีด ความสามารถในการบริการ ประชาชน	<ul style="list-style-type: none"> -ประชาชนมีส่วนร่วมเพิ่มขึ้น -ลดขั้นตอนการปฏิบัติงานเป็นไปตามระยะเวลาที่กำหนดเพิ่มขึ้น -รายได้จากการจัดเก็บภาษีเพิ่มขึ้น 	เทศบาลบริการประชาชนตามกำหนดประกาศลดขั้นตอนการทำงานของเทศบาลทุกปี	ร้อยละ 10 ร้อยละ 85	ร้อยละ 6 ร้อยละ 81	ร้อยละ 7 ร้อยละ 82	ร้อยละ 8 ร้อยละ 83	ร้อยละ 10 ร้อยละ 85	ร้อยละ 10 ร้อยละ 85
			ร้อยละ 10	ร้อยละ 6	ร้อยละ 7	ร้อยละ 8	ร้อยละ 10	ร้อยละ 10

ยุทธศาสตร์ที่ 6 ยุทธศาสตร์การพัฒนาด้านการจัดระเบียบชุมชนสังคมและการรักษาความสงบเรียบร้อย

แนวทางการพัฒนา	ตัวชี้วัด (KPIs)	ข้อมูลพื้นฐาน (Baseline Data)	เป้าหมาย					
			ปี 60-64	ปี 61	ปี 62	ปี 63	ปี 64	ปี 65
แนวทางที่ 1 พัฒนาและจัดระเบียบของชุมชนและสังคม	-ประชาชนเข้าร่วมกิจกรรมเพิ่มขึ้น -ผลการดำเนินงานตามเทศบัญญัติเพิ่มขึ้น -ความพึงพอใจของประชาชนต่อการจัดระเบียบของชุมชนและสังคมเพิ่มขึ้น	เทศบาลเปิดโอกาสให้ประชาชนมีส่วนร่วมการบริหารอย่างต่อเนื่อง	ร้อยละ 10 ร้อยละ 85 ร้อยละ 85	ร้อยละ 6 ร้อยละ 81 ร้อยละ 81	ร้อยละ 7 ร้อยละ 82 ร้อยละ 82	ร้อยละ 8 ร้อยละ 83 ร้อยละ 83	ร้อยละ 9 ร้อยละ 84 ร้อยละ 84	ร้อยละ 10 ร้อยละ 85 ร้อยละ 85
แนวทางที่ 2 ส่งเสริมอัตรา การป้องกัน ฝ่าละออง ระงับ รักษา บำบัด ผู้เสี่ยงติดยาเสพติด	-ร้อยละของประชาชนผู้มีส่วนร่วมเข้ารับการอบรม มีความรู้เพิ่มขึ้น -ปริมาณคดียาเสพติดในพื้นที่เทศบาลลดลง	-ปี พ.ศ. 2556 จับผู้ต้องหายาเสพติดได้ จำนวน 300 คน -ปี พ.ศ. 2557 จับผู้ต้องหายาเสพติดได้ จำนวน 339 คน	ร้อยละ 90 ร้อยละ 85	ร้อยละ 50 ร้อยละ 65	ร้อยละ 60 ร้อยละ 70	ร้อยละ 70 ร้อยละ 75	ร้อยละ 80 ร้อยละ 80	ร้อยละ 90 ร้อยละ 85
แนวทางที่ 3 เพิ่มศักยภาพการป้องกันภัยและส่งเสริมระบบความปลอดภัยในชีวิตและทรัพย์สินของประชาชน	-ระดับความพึงพอใจของประชาชนต่อระดับความปลอดภัยในชีวิตและทรัพย์สินเพิ่มขึ้น -ปริมาณคดีที่เกิดต่อชีวิตและทรัพย์สินลดลง -จำนวนอุบัติเหตุลดลง -ลดขั้นตอนการปฏิบัติงานเป็นไปตามระยะเวลาที่กำหนดเพิ่มขึ้น -ผู้มีส่วนร่วมเพิ่มขึ้น	ปี พ.ศ. 2556 ติดตั้งกล้องวงจรปิด (CCTV) 16 จุด	ร้อยละ 85 ร้อยละ 85 ร้อยละ 85 ร้อยละ 10	ร้อยละ 81 ร้อยละ 81 ร้อยละ 81 ร้อยละ 6	ร้อยละ 82 ร้อยละ 82 ร้อยละ 82 ร้อยละ 7	ร้อยละ 83 ร้อยละ 83 ร้อยละ 83 ร้อยละ 8	ร้อยละ 84 ร้อยละ 84 ร้อยละ 84 ร้อยละ 9	ร้อยละ 85 ร้อยละ 85 ร้อยละ 85 ร้อยละ 10

4. กำหนดตัวชี้วัด/มาตรฐานโครงการ

ยุทธศาสตร์ที่ 1 ยุทธศาสตร์ด้านโครงสร้างพื้นฐาน

แผนงานที่ 1.1 แผนงานอุตสาหกรรมและการโยธา

ลำดับที่	โครงการ	ตัวชี้วัด	เป้าหมาย						ผู้รับผิดชอบ
			ปี 61-65	ปี 61	ปี 62	ปี 63	ปี 64	ปี 65	
1	ก่อสร้างเสริมผิวจราจรแอสฟัลต์ติกคอนกรีต ถนนวิสุตรโยธาภิบาล 6 ชุมชนกลางเมือง หมู่ที่ 11 (จากการประชุมประชาคมระดับชุมชนและระดับตำบล)	เชิงปริมาณ 1.ถนนเป็นไปตามมาตรฐานแบบก่อสร้างร้อยละ 100 เชิงคุณภาพ 2.สอดคล้องกับความต้องการใช้ประโยชน์ของประชาชนเพิ่มขึ้นร้อยละ 90	1 สาย ร้อยละ 100	1 สาย ร้อยละ 100	1 สาย ร้อยละ 100	1 สาย ร้อยละ 100	1 สาย ร้อยละ 100	1 สาย ร้อยละ 100	กองช่าง
2	ก่อสร้างขยายไหล่ทาง คสล.ถนนสุนัย ณ อุบล ชุมชนห้วยชันใต้ หมู่ที่ 12 (จากการประชุมประชาคมระดับชุมชนและระดับตำบล)	เชิงปริมาณ 1.ถนนเป็นไปตามมาตรฐานแบบก่อสร้างร้อยละ 100 เชิงคุณภาพ 2.สอดคล้องกับความต้องการใช้ประโยชน์ของประชาชนเพิ่มขึ้นร้อยละ 90	1 สาย ร้อยละ 100	1 สาย ร้อยละ 100	1 สาย ร้อยละ 100	1 สาย ร้อยละ 100	1 สาย ร้อยละ 100	1 สาย ร้อยละ 100	กองช่าง
3	ก่อสร้างสะพาน คสล. ถนนพลาณแก้วข้ามลำห้วยโลก ชุมชนห้วยโลก หมู่ที่ 7 (จากการประชุมประชาคมระดับชุมชนและระดับตำบล)	เชิงปริมาณ 1. สะพานเป็นไปตามมาตรฐานแบบก่อสร้าง(ตามแบบมาตรฐานงาน สะพานสำหรับ อปท.) เชิงคุณภาพ 2.สอดคล้องกับความต้องการใช้ประโยชน์ประชาชนเพิ่มขึ้นร้อยละ 90	1 แห่ง ร้อยละ 100	1 แห่ง ร้อยละ 100	1 แห่ง ร้อยละ 100	1 แห่ง ร้อยละ 100	1 แห่ง ร้อยละ 100	1 แห่ง ร้อยละ 100	กองช่าง
4	ก่อสร้างรางระบายน้ำรูปตัวยู ถนนสุขาภิบาล 1 ชุมชนหลักเมือง หมู่ที่ 8 (จากการประชุมประชาคมระดับชุมชนและระดับตำบล)	เชิงปริมาณ 1.ถนนมีทางระบายน้ำเป็นไปตามมาตรฐานแบบก่อสร้างร้อยละ 100 เชิงคุณภาพ 2.สอดคล้องกับความต้องการใช้ประโยชน์ของประชาชนเพิ่มขึ้นร้อยละ 90	1 สาย ร้อยละ 100	1 สาย ร้อยละ 100	1 สาย ร้อยละ 100	1 สาย ร้อยละ 100	1 สาย ร้อยละ 100	1 สาย ร้อยละ 100	กองช่าง
5	ก่อสร้างเสริมผิวจราจรด้วยแอสฟัลต์ติกคอนกรีต ถนนวิสุตรโยธาภิบาล 5 ชุมชนศรีพรหม หมู่ที่ 10 (จากการประชุมประชาคมระดับชุมชนและระดับตำบล)	เชิงปริมาณ 1.ถนนเป็นไปตามมาตรฐานแบบก่อสร้างร้อยละ 100 เชิงคุณภาพ 2.สอดคล้องกับความต้องการใช้ประโยชน์ของประชาชนเพิ่มขึ้นร้อยละ 90	1 สาย ร้อยละ 100	1 สาย ร้อยละ 100	1 สาย ร้อยละ 100	1 สาย ร้อยละ 100	1 สาย ร้อยละ 100	1 สาย ร้อยละ 100	กองช่าง
6	ก่อสร้างวางท่อระบายน้ำพร้อมบ่อพัก ถนนเจ้าถวิลย์เชื่อมต่อถนน สุขาภิบาล 1 ชุมชนห้วยชันเหนือ หมู่ที่ 13 (จากการประชุมประชาคมระดับชุมชนและระดับตำบล)	เชิงปริมาณ 1.ถนนมีทางระบายน้ำเป็นไปตามมาตรฐานแบบก่อสร้างร้อยละ 100 เชิงคุณภาพ 2.สอดคล้องกับความต้องการใช้ประโยชน์ของประชาชนเพิ่มขึ้นร้อยละ 90	1 สาย ร้อยละ 100	1 สาย ร้อยละ 100	1 สาย ร้อยละ 100	1 สาย ร้อยละ 100	1 สาย ร้อยละ 100	1 สาย ร้อยละ 100	กองช่าง
7	ก่อสร้างถนน คสล. ถนนห้วยโลก 1 เชื่อมต่อกับถนนห้วยโลก 3 ชุมชนห้วยโลก หมู่ที่ 7 (จากการประชุมประชาคมระดับชุมชนและระดับตำบล)	เชิงปริมาณ 1.ถนนเป็นไปตามมาตรฐานแบบก่อสร้างร้อยละ 100 เชิงคุณภาพ 2.สอดคล้องกับความต้องการใช้ประโยชน์ของประชาชนเพิ่มขึ้นร้อยละ 90	1 สาย ร้อยละ 100	1 สาย ร้อยละ 100	1 สาย ร้อยละ 100	1 สาย ร้อยละ 100	1 สาย ร้อยละ 100	1 สาย ร้อยละ 100	กองช่าง
8	ก่อสร้างวางท่อระบายน้ำพร้อมบ่อพัก ถนนวิสุตรโยธาภิบาล 14 ชุมชนหลักเมือง หมู่ที่ 8 (จากการประชุมประชาคมระดับชุมชนและระดับตำบล)	เชิงปริมาณ 1.ถนนมีทางระบายน้ำเป็นไปตามมาตรฐานแบบก่อสร้างร้อยละ 100 เชิงคุณภาพ 2.สอดคล้องกับความต้องการใช้ประโยชน์ของประชาชนเพิ่มขึ้นร้อยละ 90	1 สาย ร้อยละ 100	1 สาย ร้อยละ 100	1 สาย ร้อยละ 100	1 สาย ร้อยละ 100	1 สาย ร้อยละ 100	1 สาย ร้อยละ 100	กองช่าง
9	ก่อสร้างขยายไหล่ทาง คสล. ถนนวิเศษโกสินทร์ ชุมชนศรีพรหม หมู่ที่ 10 (จากการประชุมประชาคมระดับชุมชนและระดับตำบล)	เชิงปริมาณ 1.ถนนเป็นไปตามมาตรฐานแบบก่อสร้างร้อยละ 100 เชิงคุณภาพ 2.สอดคล้องกับความต้องการใช้ประโยชน์ของประชาชนเพิ่มขึ้นร้อยละ 90	1 สาย ร้อยละ 100	1 สาย ร้อยละ 100	1 สาย ร้อยละ 100	1 สาย ร้อยละ 100	1 สาย ร้อยละ 100	1 สาย ร้อยละ 100	กองช่าง
10	ปรับปรุงไหล่ทางด้วยหินคลุก ถนนวิสุตรโยธาภิบาล ชุมชนกลางเมือง หมู่ที่ 11 (จากการประชุมประชาคมระดับชุมชนและระดับตำบล)	เชิงปริมาณ 1.ถนนเป็นไปตามมาตรฐานแบบก่อสร้างร้อยละ 100 เชิงคุณภาพ 2.สอดคล้องกับความต้องการใช้ประโยชน์ของประชาชนเพิ่มขึ้นร้อยละ 90	1 สาย ร้อยละ 100	1 สาย ร้อยละ 100	1 สาย ร้อยละ 100	1 สาย ร้อยละ 100	1 สาย ร้อยละ 100	1 สาย ร้อยละ 100	กองช่าง

แผนงานที่ 1.2 แผนงานเคหะและชุมชน

ลำดับที่	โครงการ	ตัวชี้วัด	เป้าหมาย						ผู้รับผิดชอบ
			ปี 61-64	ปี 61	ปี 62	ปี 63	ปี 64	ปี 65	
1	ชุดลอกคลองระบายน้ำร่องชั้น (จากการประชุมประชาคมระดับชุมชนตำบลหรือระดับชุมชนตำบล) และแผนชุมชนของชุมชนห้วยชันเหนือ ชุมชนห้วยชันใต้)	เชิงปริมาณ1.ลอกคลองเป็นไปตามแบบแปลนแผนผังและรายการที่กำหนด ร้อยละ 100 เชิงคุณภาพ2.ปริมาณขยะตกค้างในชุมชนลดลงไม่น้อยกว่าร้อยละ 70	2 แห่ง ร้อยละ 100 ร้อยละ 90	2 แห่ง ร้อยละ 100 ร้อยละ 90	2 แห่ง ร้อยละ 100 ร้อยละ 90	2 แห่ง ร้อยละ 100 ร้อยละ 90	2 แห่ง ร้อยละ 100 ร้อยละ 90	2 แห่ง ร้อยละ 100 ร้อยละ 90	กองช่าง
2	ซ่อมแซมอุปกรณ์เครื่องเล่นเด็กในศูนย์พัฒนาเด็กก่อนเกณฑ์วัดศรีพรหม (จากการประชุมประชาคมระดับชุมชนตำบล) และแผนชุมชนของชุมชนหลักเมือง)	เชิงปริมาณ1. อุปกรณ์ เครื่องเล่นเป็นไปตามรายการที่ซ่อมแซมร้อยละ 10 เชิงคุณภาพ2.สอดคล้องกับความต้องการใช้ประโยชน์ของเด็กและผู้ปกครองเพิ่มขึ้นไม่น้อยกว่าร้อยละ 90	1 แห่ง ร้อยละ 100 ร้อยละ 90	1 แห่ง ร้อยละ 100 ร้อยละ 90	1 แห่ง ร้อยละ 100 ร้อยละ 90	1 แห่ง ร้อยละ 100 ร้อยละ 90	1 แห่ง ร้อยละ 100 ร้อยละ 90	1 แห่ง ร้อยละ 100 ร้อยละ 90	กองช่าง
3	จ้างสำรวจและออกแบบโครงการปรับปรุงภูมิทัศน์ถนนวิสูตรโยธาภิบาล (จากการประชุมประชาคมระดับชุมชนตำบลหรือระดับเทศบาล)	เชิงปริมาณ1.การสำรวจและออกแบบเพื่อปรับปรุงภูมิทัศน์ถนนวิสูตรโยธาภิบาลได้มาตรฐานร้อยละ 100 เชิงคุณภาพ2.สอดคล้องกับความต้องการใช้ประโยชน์ของประชาชนเพิ่มขึ้น ร้อยละ 90	1 สาย ร้อยละ 100 ร้อยละ 90	1 สาย ร้อยละ 100 ร้อยละ 90	1 สาย ร้อยละ 100 ร้อยละ 90	1 สาย ร้อยละ 100 ร้อยละ 90	1 สาย ร้อยละ 100 ร้อยละ 90	1 สาย ร้อยละ 100 ร้อยละ 90	กองช่าง
4	ชุดลอกลำห้วยชันพร้อมเขื่อนป้องกันตลิ่ง จากถนนสุขาภิบาล 2-ถนนวิเชียร หมู่ที่ 12 (จากการประชุมประชาคมระดับชุมชนตำบลหรือระดับเทศบาล)	เชิงปริมาณ1.เขื่อนป้องกันตลิ่ง เป็นไปตามมาตรฐานแบบก่อสร้าง ร้อยละ 100 เชิงคุณภาพ2.ปริมาณน้ำเพียงพอดต่อความต้องการใช้น้ำของประชาชนเพิ่มขึ้น ร้อยละ 80	1 แห่ง ร้อยละ 100 ร้อยละ 80	1 แห่ง ร้อยละ 100 ร้อยละ 80	1 แห่ง ร้อยละ 100 ร้อยละ 80	1 แห่ง ร้อยละ 100 ร้อยละ 80	1 แห่ง ร้อยละ 100 ร้อยละ 80	1 แห่ง ร้อยละ 100 ร้อยละ 80	กองช่าง
5	ชุดลอกลำห้วยชันตอนบนพร้อมก่อสร้างฝายเก็บกักน้ำ จากถนนนิเวศน์-วัดป่าโนนนิเวศน์ หมู่ที่ 13 (จากการประชุมประชาคมระดับชุมชนตำบลหรือระดับเทศบาล)	เชิงปริมาณ1.ฝายเก็บกักน้ำเป็นไปตามมาตรฐานแบบก่อสร้าง ร้อยละ 100 เชิงคุณภาพ2.ปริมาณน้ำเพียงพอดต่อความต้องการใช้น้ำของประชาชนเพิ่มขึ้น ร้อยละ 80	1 แห่ง ร้อยละ 100 ร้อยละ 80	1 แห่ง ร้อยละ 100 ร้อยละ 80	1 แห่ง ร้อยละ 100 ร้อยละ 80	1 แห่ง ร้อยละ 100 ร้อยละ 80	1 แห่ง ร้อยละ 100 ร้อยละ 80	1 แห่ง ร้อยละ 100 ร้อยละ 80	กองช่าง
6	ก่อสร้างคลองส่งน้ำจากถนนถาวรวิไล –ลำห้วยชัน (ถนนสุขาภิบาล 2) หมู่ที่ 13 (จากการประชุมประชาคมระดับชุมชนตำบลหรือระดับเทศบาล)	เชิงปริมาณ1.คลองส่งน้ำเป็นไปตามมาตรฐานแบบก่อสร้าง เชิงคุณภาพ2.ปริมาณน้ำเพียงพอดต่อความต้องการใช้น้ำของประชาชนเพิ่มขึ้น ร้อยละ 80	1 แห่ง ร้อยละ 100 ร้อยละ 80	1 แห่ง ร้อยละ 100 ร้อยละ 80	1 แห่ง ร้อยละ 100 ร้อยละ 80	1 แห่ง ร้อยละ 100 ร้อยละ 80	1 แห่ง ร้อยละ 100 ร้อยละ 80	1 แห่ง ร้อยละ 100 ร้อยละ 80	กองช่าง
7	ก่อสร้างฝายเก็บกักน้ำลำห้วยโลกตอนบนช่วงถนนพลาญแก้ว-ร่องแทน (จากการประชุมประชาคมระดับชุมชนตำบลหรือระดับเทศบาล)	เชิงปริมาณ1.ฝายเก็บกักน้ำเป็นไปตามมาตรฐานแบบก่อสร้าง เชิงคุณภาพ2.ปริมาณน้ำเพียงพอดต่อความต้องการใช้น้ำของประชาชนเพิ่มขึ้น ร้อยละ 80	1 แห่ง ร้อยละ 100 ร้อยละ 80	1 แห่ง ร้อยละ 100 ร้อยละ 80	1 แห่ง ร้อยละ 100 ร้อยละ 80	1 แห่ง ร้อยละ 100 ร้อยละ 80	1 แห่ง ร้อยละ 100 ร้อยละ 80	1 แห่ง ร้อยละ 100 ร้อยละ 80	กองช่าง
8	จ้างสำรวจและออกแบบโครงสร้างพื้นฐาน (จากการประชุมประชาคมระดับชุมชนและระดับชุมชนตำบล)	เชิงปริมาณ1.การสำรวจและออกแบบ ได้มาตรฐาน เชิงคุณภาพ2.สอดคล้องกับความต้องการใช้ประโยชน์ของประชาชนเพิ่มขึ้น ร้อยละ 90	1 แห่ง ร้อยละ 100 ร้อยละ 90	1 แห่ง ร้อยละ 100 ร้อยละ 90	1 แห่ง ร้อยละ 100 ร้อยละ 90	1 แห่ง ร้อยละ 100 ร้อยละ 90	1 แห่ง ร้อยละ 100 ร้อยละ 90	1 แห่ง ร้อยละ 100 ร้อยละ 90	กองช่าง
9	ชุดลอกปรับแต่งตลิ่งบริเวณสระน้ำหลังสำนักงานเทศบาลตำบล นางะหลวย (จากการประชุมประชาคมระดับชุมชนและระดับเทศบาล)	เชิงปริมาณ1.ร่องน้ำเป็นไปตามมาตรฐาน ร้อยละ 100 เชิงคุณภาพ2.สอดคล้องกับความต้องการใช้ประโยชน์ของประชาชนเพิ่มขึ้น ร้อยละ 90	1 แห่ง ร้อยละ 100 ร้อยละ 90	1 แห่ง ร้อยละ 100 ร้อยละ 90	1 แห่ง ร้อยละ 100 ร้อยละ 90	1 แห่ง ร้อยละ 100 ร้อยละ 90	1 แห่ง ร้อยละ 100 ร้อยละ 90	1 แห่ง ร้อยละ 100 ร้อยละ 90	กองช่าง
10	อุดหนุนสำนักงานการไฟฟ้าส่วนภูมิภาคอำเภอไอน้ำยื่นตามโครงการก่อสร้างขยายเขตระบบไฟฟ้าแรงต่ำและระบบไฟฟ้าสาธารณะในเขตเทศบาล ตำบลนางะหลวย (จากการประชุมประชาคมระดับชุมชนและระดับเทศบาล และจากแผนชุมชนของชุมชนศรีพรหมชุมชนห้วยชันเหนือ)	เชิงปริมาณ 1.เขตไฟฟ้าที่ขยายเป็นไปตามมาตรฐานแบบก่อสร้าง ร้อยละ 100 เชิงคุณภาพ 2.สอดคล้องกับความต้องการใช้ประโยชน์ของประชาชนเพิ่มขึ้น ร้อยละ 90	1 แห่ง ร้อยละ 100 ร้อยละ 90	1 แห่ง ร้อยละ 100 ร้อยละ 90	1 แห่ง ร้อยละ 100 ร้อยละ 90	1 แห่ง ร้อยละ 100 ร้อยละ 90	1 แห่ง ร้อยละ 100 ร้อยละ 90	1 แห่ง ร้อยละ 100 ร้อยละ 90	กองช่าง

ลำดับที่	โครงการ	ตัวชี้วัด	เป้าหมาย						ผู้รับผิดชอบ
			ปี 61-64	ปี 61	ปี 62	ปี 63	ปี 64	ปี 65	
11	อุดหนุนสำนักงานการประปาส่วนภูมิภาคอำเภอเดชอุดมตามโครงการก่อสร้างขยายเขตระบบประปาภายในเขตเทศบาลตำบลนาจะหลวย(จากการประชุมประชาคมระดับชุมชนตำบลหรือระดับเทศบาลและจากแผนชุมชนของชุมชนศรีพรหม)	<u>เชิงปริมาณ</u> 1.เขตประปาที่ขยายเป็นไปตามมาตรฐานแบบก่อสร้าง ร้อยละ 100 <u>เชิงคุณภาพ</u> 2.ประชาชนพึงพอใจต่อปริมาณและคุณภาพน้ำประปาเพิ่มขึ้นไม่น้อยกว่าร้อยละ 80	1 แห่ง ร้อยละ 100 ร้อยละ 80	1 แห่ง ร้อยละ 100 ร้อยละ 80	1 แห่ง ร้อยละ 100 ร้อยละ 80	1 แห่ง ร้อยละ 100 ร้อยละ 80	1 แห่ง ร้อยละ 100 ร้อยละ 80	1 แห่ง ร้อยละ 100 ร้อยละ 80	กองช่าง

ยุทธศาสตร์ที่ 2 ยุทธศาสตร์การพัฒนาด้านเศรษฐกิจ การลงทุน และการท่องเที่ยว
แผนงานที่ 2.1 แผนงานบริหารงานทั่วไป

ลำดับที่	โครงการ	ตัวชี้วัด	เป้าหมาย						ผู้รับผิดชอบ
			ปี 61-65	ปี 61	ปี 62	ปี 63	ปี 64	ปี 65	
1	ฝึกอบรมให้ความรู้แก่ประชาชนเกี่ยวกับ พบ. ข้อมูลข่าวสารทางราชการ พ.ศ. 2540 (จากการประชุมประชาคมระดับชุมชนตำบลหรือระดับเทศบาล)	<u>เชิงปริมาณ</u> 1.ประชาชนผู้มีส่วนร่วมและผู้นำชุมชนเข้ารับการอบรมเพิ่มขึ้นร้อยละ 20 <u>เชิงคุณภาพ</u> 2.ประชาชนมีความรู้ความเข้าใจช่องทางการรับทราบข้อมูลข่าวสารเพิ่มขึ้นไม่น้อยกว่าร้อยละ 60	> 300 คน >ร้อยละ 85	> 65 คน >ร้อยละ70	> 70คน >ร้อยละ75	> 75 คน >ร้อยละ80	> 80 คน >ร้อยละ85	> 75 คน >ร้อยละ85	สำนัก ปลัดเทศบาล

แผนงานที่ 2.2แผนงานสาธารณสุข

ลำดับที่	โครงการ	ตัวชี้วัด	เป้าหมาย						ผู้รับผิดชอบ
			ปี 61-65	ปี 61	ปี 62	ปี 63	ปี 64	ปี 65	
1	ฝึกอบรมผู้ประกอบการร้านอาหารและแผงลอยจำหน่ายอาหาร(จากการประชุมประชาคมระดับชุมชนตำบลหรือระดับเทศบาล)ฝึกอบรมผู้ประกอบการร้านอาหารและแผงลอยจำหน่ายอาหาร (จากการประชุมประชาคมระดับชุมชนตำบลหรือระดับเทศบาล)	<u>เชิงปริมาณ</u> 1.ผู้ประกอบการร้านอาหารและแผงลอยจำหน่ายอาหาร เข้ารับการอบรมเพิ่มขึ้นร้อยละ 20 <u>เชิงคุณภาพ</u> 2.ผู้ประกอบการร้านอาหารและแผงลอยจำหน่ายอาหารปฏิบัติตามมาตรฐานของมาตรฐานร้านอาหารสะอาดร้อยละเพิ่มขึ้นไม่น้อยกว่าร้อยละ 60	> 150 คน >ร้อยละ 85	> 30 คน >ร้อยละ70	> 35 คน >ร้อยละ75	> 40 คน >ร้อยละ80	> 45คน >ร้อยละ85		กอง สาธารณสุข และ สิ่งแวดล้อม

แผนงานที่ 2.3แผนงานสร้างความเข้มแข็งของชุมชน

ลำดับที่	โครงการ	ตัวชี้วัด	เป้าหมาย						ผู้รับผิดชอบ
			ปี 61-65	ปี 61	ปี 62	ปี 63	ปี 64	ปี 65	
1	ฝึกอบรมอาชีพเลี้ยงกบ (จากการประชุมประชาคมระดับชุมชนตำบลหรือระดับเทศบาล และจากแผนชุมชนของ ชุมชนห้วยโลก ชุมชนหลักเมือง ชุมชนกลางเมือง ชุมชนห้วยชันใต้ ชุมชนห้วยเหนือ ชุมชนศรีพรหม	<u>เชิงปริมาณ</u> 1.ประชาชนผู้มีส่วนร่วม กลุ่มอาชีพ กลุ่มหรือชุมชน เข้าร่วมกิจกรรมเพิ่มขึ้น ร้อยละ 10 <u>เชิงคุณภาพ</u> 2.กลุ่มอาชีพ กลุ่มหรือชุมชนมีรายได้เพิ่มขึ้นไม่น้อยกว่าร้อยละ 60	> 50 คน >ร้อยละ 60	> 30 คน >ร้อยละ 40	> 35 คน >ร้อยละ45	> 40 คน >ร้อยละ50	> 45คน >ร้อยละ55	> 50 คน >ร้อยละ60	สำนัก ปลัดเทศบาล
2	ฝึกอบรมอาชีพการเพาะเห็ดและศึกษาดูงาน (จากการประชุมประชาคมระดับชุมชนตำบลหรือระดับเทศบาล และจากแผนชุมชนของ ชุมชนห้วยโลก ชุมชนหลักเมือง ชุมชนกลางเมือง ชุมชนห้วยชันใต้ ชุมชนห้วยเหนือ ชุมชนศรีพรหม	<u>เชิงปริมาณ</u> 1.ประชาชนผู้มีส่วนร่วม กลุ่มอาชีพ กลุ่มหรือชุมชน เข้าร่วมกิจกรรมเพิ่มขึ้น ร้อยละ 10 <u>เชิงคุณภาพ</u> 2.กลุ่มอาชีพ กลุ่มหรือชุมชนมีรายได้เพิ่มขึ้นไม่น้อยกว่าร้อยละ 60	> 50 คน >ร้อยละ 60	> 30 คน >ร้อยละ 40	> 35 คน >ร้อยละ45	> 40 คน >ร้อยละ50	> 45คน >ร้อยละ55	> 50 คน >ร้อยละ60	สำนัก ปลัดเทศบาล
3	ฝึกอบรมอาชีพการทำขนมไทย (จากการประชุมประชาคมระดับชุมชนตำบลหรือระดับเทศบาล และจากแผนชุมชนของ ชุมชนห้วยโลก ชุมชนหลักเมือง ชุมชนกลางเมือง ชุมชนห้วยชันใต้ ชุมชนห้วยเหนือ ชุมชนศรีพรหม	<u>เชิงปริมาณ</u> ผู้เข้าร่วมอบรมมีความรู้ในการทำขนมไทยร้อยละ80ของเป้าหมาย <u>เชิงคุณภาพ</u> ผู้เข้าร่วมอบรมนำความรู้ไปปฏิบัติและพัฒนาเป็นอาชีพสร้างรายได้ให้กับครอบครัวมากกว่าร้อยละ80	> 50 คน >ร้อยละ 80	> 30 คน >ร้อยละ60	> 35 คน >ร้อยละ65	> 40 คน >ร้อยละ70	> 45คน >ร้อยละ75	> 50 คน >ร้อยละ80	สำนัก ปลัดเทศบาล
4	ฝึกอบรมอาชีพการทำบรรจุผลิตภัณฑ์ สินค้าชุมชน (จากการประชุมประชาคมระดับชุมชนตำบลหรือระดับเทศบาล และจากแผนชุมชนของ ชุมชนห้วยโลก ชุมชนหลักเมือง ชุมชนกลางเมืองชุมชนห้วยชันใต้ ชุมชนห้วยเหนือ ชุมชนศรีพรหม	<u>เชิงปริมาณ</u> ผู้เข้าร่วมอบรมมีความรู้ในการทำขนมไทยร้อยละ80ของเป้าหมาย <u>เชิงคุณภาพ</u> ผู้เข้าร่วมอบรมนำความรู้ไปปฏิบัติและพัฒนาเป็นอาชีพสร้างรายได้ให้กับครอบครัวมากกว่าร้อยละ80	> 50 คน >ร้อยละ 80	> 30 คน >ร้อยละ60	> 35 คน >ร้อยละ65	> 40 คน >ร้อยละ70	> 45คน >ร้อยละ75	> 50 คน >ร้อยละ80	สำนัก ปลัดเทศบาล

แผนงานที่ 2.4 แผนงานการเกษตร

ลำดับที่	โครงการ	ตัวชี้วัด	เป้าหมาย						ผู้รับผิดชอบ
			ปี 61-65	ปี 61	ปี 62	ปี 63	ปี 64	ปี 65	
1	ฝึกอบรมเชิงปฏิบัติการ จัดทำแปลงตัวอย่างการใช้ปุ๋ยอินทรีย์ในนาข้าวและการแปรรูปข้าว(จากการประชุมประชาคมระดับชุมชนตำบลหรือระดับเทศบาล และจากแผนชุมชนของชุมชน ห้วยชั้นเหนือและชุมชนกลางเมือง	<u>เชิงปริมาณ</u> 1.ประชาชนผู้มีส่วนร่วมเข้ารับการอบรมเพิ่มขึ้นร้อยละ 20 <u>เชิงคุณภาพ</u> 2.ผู้เข้ารับการอบรมมีความรู้ความเข้าใจและสามารถนำประสบการณ์เรียนรู้ไปใช้ในนาข้าวของตนเองเพิ่มขึ้นไม่น้อยกว่าร้อยละ 10	> 255 คน >ร้อยละ 50	> 235 คน >ร้อยละ30	> 240 คน >ร้อยละ35	> 245 คน >ร้อยละ 40	> 250 คน >ร้อยละ45	> 255 คน >ร้อยละ 50	งานพัฒนาชุมชนและสวัสดิการสังคม/สำนักปลัดเทศบาล

ยุทธศาสตร์ที่ 3 ยุทธศาสตร์การพัฒนาด้านคุณภาพชีวิต แยก แยกออกเป็นแผนงาน

แผนงาน

แผนงานที่ 1 แผนงานบริหารงานทั่วไป

ลำดับที่	โครงการ	ตัวชี้วัด	เป้าหมาย						ผู้รับผิดชอบ
			ปี 61-65	ปี 61	ปี 62	ปี 63	ปี 64	ปี 65	
1	จัดงานวันพ่อแห่งชาติ (จากการประชุมประชาคมระดับชุมชนและระดับตำบล)	<u>เชิงปริมาณ</u> 1.ประชาชนในเขตเทศบาลและผู้มีส่วนร่วม เข้าร่วมกิจกรรมเพิ่มขึ้นร้อยละ 20 <u>เชิงคุณภาพ</u> 2.ประชาชนมีทัศนคติที่ดีต่อการอนุรักษ์ สืบสานงานประเพณีจัดงานวันพ่อแห่งชาติ ประจำปีของประชาชนเพิ่มขึ้นไม่น้อยกว่าร้อยละ 60	>3,000 คน >ร้อยละ 80	>400 คน >ร้อยละ60	>500 คน >ร้อยละ65	>600 คน >ร้อยละ70	>700 คน >ร้อยละ75	>800 คน >ร้อยละ 80	งานพัฒนาชุมชนและสวัสดิการสังคม/สำนักปลัดเทศบาล
2	จัดงานวันแม่แห่งชาติ (จากการประชุมประชาคมระดับชุมชนและระดับตำบล)	<u>เชิงปริมาณ</u> 1.ประชาชนในเขตเทศบาลและผู้มีส่วนร่วม เข้าร่วมกิจกรรมเพิ่มขึ้นร้อยละ 20 <u>เชิงคุณภาพ</u> 2.ประชาชนมีทัศนคติที่ดีต่อการอนุรักษ์ สืบสานงานประเพณีจัดงานวันแม่แห่งชาติประจำปีของประชาชนเพิ่มขึ้นไม่น้อยกว่าร้อยละ 60	>3,000 คน >ร้อยละ 80	>400 คน >ร้อยละ60	>500 คน >ร้อยละ65	>600 คน >ร้อยละ70	>700 คน >ร้อยละ75	>800 คน >ร้อยละ 80	งานบริหารงานทั่วไปสังคม/สำนักปลัดเทศบาล
3	จัดงานพระราชพิธีวันคล้ายวันสวรรคตพระบาทสมเด็จพระบรมชนกาธิเบศร มหาภูมิพลอดุลยเดชมหาราชบรมนาถบพิตร (จากการประชุมประชาคมระดับชุมชนและระดับตำบล)	<u>เชิงปริมาณ</u> 1.ประชาชนเข้าร่วมกิจกรรมไม่น้อยกว่าร้อยละ 80 <u>เชิงคุณภาพ</u> 2.ประชาชนได้แสดงออกถึงความจงรักภักดี และรำลึกในพระบาทสมเด็จพระบรมชนกาธิเบศร มหาภูมิพลอดุลยเดชมหาราชบรมนาถบพิตร	>3,000 คน >ร้อยละ 80	>400 คน >ร้อยละ60	>500 คน >ร้อยละ65	>600 คน >ร้อยละ70	>700 คน >ร้อยละ75	>800 คน >ร้อยละ 80	งานบริหารงานทั่วไปสังคม/สำนักปลัดเทศบาล
4	วันเฉลิมพระชนมพรรษาพระบาทสมเด็จพระปรเมนทรรามาธิบดีศรีสินทรมหาวชิราลงกรณ พระวชิรเกล้าเจ้าอยู่หัว (จากการประชุมประชาคมระดับชุมชนและระดับตำบล)	<u>เชิงปริมาณ</u> 1.ประชาชนเข้าร่วมกิจกรรมร้อยละ80 <u>เชิงคุณภาพ</u> 2.ประชาชนได้แสดงออกถึงความจงรักภักดี และสำนึกในพระมหากรุณาธิคุณพระบาทสมเด็จพระปรเมนทรรามาธิบดีศรีสินทรมหาวชิราลงกรณ พระวชิรเกล้าเจ้าอยู่หัว	>3,000 คน >ร้อยละ 80	>400 คน >ร้อยละ60	>500 คน >ร้อยละ65	>600 คน >ร้อยละ70	>700 คน >ร้อยละ75	>800 คน >ร้อยละ 80	งานบริหารงานทั่วไปสังคม/สำนักปลัดเทศบาล
5	วันพระบาทสมเด็จพระพุทธยอดฟ้าจุฬาโลกมหาราชและวันที่ระลึกถึงมหาจักรีบรมราชวงศ์ (จากการประชุมประชาคมระดับชุมชนและระดับตำบล)	<u>เชิงปริมาณ</u> 1.การจัดงานเป็นไปตามกิจกรรมที่กำหนด ประชาชนเข้าร่วมกิจกรรมร้อยละ80ของเป้าหมาย <u>เชิงคุณภาพ</u> 2.ส่วนราชการ รัฐวิสาหกิจเอกชนประชาชนร่วมกิจกรรมสำนึกในมหากรุณาธิคุณมากกว่าร้อยละ80	>3,000 คน >ร้อยละ 80	>400 คน >ร้อยละ60	>500 คน >ร้อยละ65	>600 คน >ร้อยละ70	>700 คน >ร้อยละ75	>800 คน >ร้อยละ 80	งานบริหารงานทั่วไปสังคม/สำนักปลัดเทศบาล

ลำดับที่	โครงการ	ตัวชี้วัด	เป้าหมาย					ผู้รับผิดชอบ	
			ปี 61-65	ปี 61	ปี 62	ปี 63	ปี 64		ปี 65
1	วันฉัตรมงคล (จากการประชุมประชาคมระดับชุมชนและระดับตำบล)	เชิงปริมาณ1.การจัดงานเป็นไปตามกิจกรรมที่กำหนด ประชาชนเข้าร่วมกิจกรรม ร้อยละ80ของเป้าหมาย เชิงคุณภาพ2.ส่วนราชการ รัฐวิสาหกิจเอกชนประชาชนร่วมกิจกรรมสำนึกในมหากรุณาธิคุณมากกว่าร้อยละ80	>3,000 คน >ร้อยละ 80	>400 คน >ร้อยละ60	>500 คน >ร้อยละ65	>600 คน >ร้อยละ70	>700 คน >ร้อยละ75	>800 คน >ร้อยละ 80	งานพัฒนาชุมชนและสวัสดิการสังคม/สำนักปลัดเทศบาล
2	วันปิยมหาราช (จากการประชุมประชาคมระดับชุมชนและระดับตำบล)	เชิงปริมาณ1.การจัดงานเป็นไปตามกิจกรรมที่กำหนด ประชาชนเข้าร่วมกิจกรรม ร้อยละ80ของเป้าหมาย เชิงคุณภาพ2.ส่วนราชการ รัฐวิสาหกิจเอกชนประชาชนร่วมกิจกรรมสำนึกในมหากรุณาธิคุณมากกว่าร้อยละ80	>3,000 คน >ร้อยละ 80	>400 คน >ร้อยละ60	>500 คน >ร้อยละ65	>600 คน >ร้อยละ70	>700 คน >ร้อยละ75	>800 คน >ร้อยละ 80	งานบริหารงานทั่วไปสังคม/สำนักปลัดเทศบาล
3	วันเฉลิมพระชนมพรรษาสมเด็จพระนางเจ้า ฯ พระบรมราชินี (ในรัชกาลที่ 10) (จากการประชุมประชาคมระดับชุมชนและระดับตำบล)	เชิงปริมาณ1.การจัดงานเป็นไปตามกิจกรรมที่กำหนด ประชาชนเข้าร่วมกิจกรรม ร้อยละ80ของเป้าหมาย เชิงคุณภาพ2.ส่วนราชการ รัฐวิสาหกิจเอกชนประชาชนร่วมกิจกรรมสำนึกในมหากรุณาธิคุณมากกว่าร้อยละ80	>3,000 คน >ร้อยละ 80	>400 คน >ร้อยละ60	>500 คน >ร้อยละ65	>600 คน >ร้อยละ70	>700 คน >ร้อยละ75	>800 คน >ร้อยละ 80	งานบริหารงานทั่วไปสังคม/สำนักปลัดเทศบาล
4	วันท้องถิ่นไทย(จากการประชุมประชาคมระดับชุมชนและระดับตำบล)	เชิงปริมาณ1.ผู้บริหารท้องถิ่น สมาชิกสภาท้องถิ่น ข้าราชการพนักงานองค์กรปกครองส่วนท้องถิ่นและประชาชนทั่วไป เข้าร่วมโครงการไม่น้อยกว่าร้อยละ 80 เชิงคุณภาพ2.ผู้บริหารท้องถิ่น สมาชิกสภาท้องถิ่น ข้าราชการพนักงานองค์กรปกครองส่วนท้องถิ่นและประชาชนทั่วไปมีขวัญกำลังใจในการปฏิบัติงานและได้แสดงออกถึงความจงรักภักดีต่อสถาบันพนักงานองค์กรปกครองส่วนท้องถิ่นและประชาชนทั่วไปมีขวัญกำลังใจในการปฏิบัติงานและได้แสดงออกถึงความจงรักภักดีต่อสถาบันพระมหากษัตริย์	>120คน >ร้อยละ 80	>95 คน >ร้อยละ60	>100 คน >ร้อยละ65	>110 คน >ร้อยละ70	>115 คน >ร้อยละ75	>120 คน >ร้อยละ 80	งานบริหารงานทั่วไปสังคม/สำนักปลัดเทศบาล
5	ธรรมะพัฒนาจิตใจसानสายใยชุมชน (จากการประชุมประชาคมระดับชุมชน ตำบลและจากแผนชุมชนของชุมชนกลางเมือง)	เชิงปริมาณ1.ประชาชนในเขตเทศบาลและผู้มีส่วนร่วม เข้าร่วมกิจกรรมเพิ่มขึ้น ร้อยละ 20 เชิงคุณภาพ2.พนักงานเทศบาลมีทัศนคติที่ดีต่อประชาชนเพิ่มขึ้นไม่น้อยกว่า ร้อยละ 70	>450 คน >ร้อยละ 70	>50 คน >ร้อยละ 30	>70 คน >ร้อยละ40	>90 คน >ร้อยละ50	>110 คน >ร้อยละ60	>130 คน >ร้อยละ 70	งานบริหารงานทั่วไปสังคม/สำนักปลัดเทศบาล
6	จัดสร้างซุ้มเฉลิมพระเกียรติรัชกาลที่ 10	เชิงปริมาณ1.ซุ้มเฉลิมพระเกียรติเป็นไปตามคุณสมบัติที่กำหนด ร้อยละ 100 เชิงคุณภาพ2.ประชาชนมีทัศนคติที่ดีต่อการอนุรักษ์ สืบสาน การจัดสร้างซุ้มเฉลิมพระเกียรติสถาบันพระมหากษัตริย์ เพิ่มขึ้น ไม่น้อยกว่า ร้อยละ70	> 2 ซุ้ม:ปี >ร้อยละ 100 >ร้อยละ 70	2 ซุ้ม:ปี >ร้อยละ 100 >ร้อยละ 50	2 ซุ้ม:ปี >ร้อยละ 100 >ร้อยละ55	2 ซุ้ม:ปี >ร้อยละ 100 >ร้อยละ60	2 ซุ้ม:ปี >ร้อยละ 100 >ร้อยละ65	2 ซุ้ม:ปี >ร้อยละ 100 >ร้อยละ70	งานบริหารงานทั่วไปสังคม/สำนักปลัดเทศบาล

แผนงานที่ 2 แผนงานรักษาความสงบภายใน

ลำดับที่	โครงการ	ตัวชี้วัด	เป้าหมาย						ผู้รับผิดชอบ
			ปี 61-65	ปี 61	ปี 62	ปี 63	ปี 64	ปี 65	
1	ช่วยเหลือผู้ประสบภัยแล้งภัยหนาว (จากการประชุมประชาคมระดับชุมชนตำบล)	<u>เชิงปริมาณ</u> 1.ประชาชนได้รับความช่วยเหลือเพิ่มขึ้นร้อยละ 20 <u>เชิงคุณภาพ</u> 2.ประชาชนมีชีวิตความเป็นอยู่ที่ดีขึ้น ไม่น้อยกว่าร้อยละ 80	>3,000 คน	>400 คน	>500 คน	>600 คน	>700 คน	>800 คน	งานป้องกันและบรรเทาสาธารณภัย/งานพัฒนาชุมชนและสวัสดิการสังคม/สำนักปลัดเทศบาล

แผนงานที่ 3 แผนงานการศึกษา

ลำดับที่	โครงการ	ตัวชี้วัด	เป้าหมาย						ผู้รับผิดชอบ
			ปี 61-65	ปี 61	ปี 62	ปี 63	ปี 64	ปี 65	
1	อาหารกลางวัน โรงเรียน(ศูนย์พัฒนาเด็กเล็ก) (จากการประชุมประชาคมระดับชุมชนตำบลหรือระดับเทศบาล)	<u>เชิงปริมาณ</u> 1.อาหารกลางวันเป็นไปตามคุณสมบัติที่กำหนดร้อยละ 100 <u>เชิงคุณภาพ</u> 2.สุขภาพของเด็กเป็นไปตามมาตรฐานของการศึกษาระดับการศึกษาปฐมวัย (มาตรฐานด้านที่ 1 พัฒนาการด้านร่างกาย)เพิ่มขึ้นไม่น้อยกว่าร้อยละ 90	> 255 คน	>50 คน	>60 คน	>70 คน	>80 คน	> 255 คน	กองการศึกษา
2	สนับสนุนค่าใช้จ่ายในการจัดการศึกษาสำหรับศูนย์พัฒนาเด็กเล็ก(ศพด.) (จากการประชุมประชาคมระดับชุมชนและระดับชุมชนตำบล)	<u>เชิงปริมาณ</u> 1.เด็กเล็กศูนย์พัฒนาเด็กเล็กเทศบาลตำบล นางะหลาย มีวัสดุการเรียนการสอนที่มีคุณภาพ ร้อยละ 20 <u>เชิงคุณภาพ</u> 2.พัฒนาการของเด็กเป็นไปตามมาตรฐานของการศึกษาปฐมวัย (มาตรฐานด้านคุณภาพผู้เรียน)เพิ่มขึ้นไม่น้อยกว่าร้อยละ 70	> 255 คน	>50 คน	>60 คน	>70 คน	>80 คน	> 255 คน	กองการศึกษา
3	สนับสนุนค่าใช้จ่ายในการเรียนการสอนของศูนย์พัฒนา เด็กเล็กสังกัดเทศบาล ตำบลนางะหลาย (รายหัว) (จากการประชุมประชาคมระดับชุมชนและระดับชุมชนตำบล)	<u>เชิงปริมาณ</u> 1.เด็กเล็กศูนย์พัฒนาเด็กเล็กเทศบาลตำบล นางะหลาย มีวัสดุการเรียนการสอนที่มีคุณภาพ ร้อยละ 20 <u>เชิงคุณภาพ</u> 2.พัฒนาการของเด็กเป็นไปตามมาตรฐานของการศึกษาปฐมวัย (มาตรฐานด้านคุณภาพผู้เรียน)เพิ่มขึ้นไม่น้อยกว่าร้อยละ 70	> 255 คน	>50 คน	>60 คน	>70 คน	>80 คน	> 255 คน	กองการศึกษา
4	อาหารเสริม (นม)โรงเรียน(จากการประชุมประชาคมระดับชุมชนตำบลและจากแผนชุมชนของชุมชน ห้วยชันใต้)	<u>เชิงปริมาณ</u> 1.อาหารเสริม (นม)เป็นไปตามคุณสมบัติที่กำหนดร้อยละ 100 <u>เชิงคุณภาพ</u> 2.สุขภาพของเด็กได้เกณฑ์ตามมาตรฐานของการศึกษาระดับการศึกษาปฐมวัย (มาตรฐานด้านที่ 1พัฒนาการด้านร่างกาย) เพิ่มขึ้นไม่น้อยกว่า ร้อยละ 90	>950 กล่อง:ปี >ร้อยละ 100	1,200กล่อง >ร้อยละ 100	1,300กล่อง >ร้อยละ 100	1,400กล่อง >ร้อยละ 100	1,500กล่อง >ร้อยละ 100	1,600กล่อง >ร้อยละ 100	กองการศึกษา
5	โครงการจัดกิจกรรม วันเด็กแห่งชาติ (จากการประชุมประชาคมระดับชุมชนตำบล)	<u>เชิงปริมาณ</u> 1.เด็กในเขตเทศบาลตำบลนางะหลายและผู้มีส่วนร่วม เข้าร่วมกิจกรรมเพิ่มขึ้น ร้อยละ 20 <u>เชิงคุณภาพ</u> 2.พัฒนาการของเด็กเป็นไปตามมาตรฐานของการศึกษาระดับการศึกษาปฐมวัย (มาตรฐานด้านคุณภาพผู้เรียน)เพิ่มขึ้นไม่น้อยกว่า ร้อยละ 70	>2,500 คน	>300 คน	>400 คน	>500 คน	>600 คน	>700 คน	กองการศึกษา
6	สนับสนุนค่าใช้จ่ายการบริหารสถานศึกษาจัดซื้อวัสดุการศึกษา (จากการประชุมประชาคมระดับชุมชนตำบลหรือระดับเทศบาล)	<u>เชิงปริมาณ</u> 1.วัสดุการศึกษาเป็นไปตามคุณสมบัติที่กำหนดร้อยละ 100 <u>เชิงคุณภาพ</u> 2.พัฒนาการของเด็กเป็นไปตามมาตรฐานของการศึกษาระดับการศึกษาปฐมวัย เพิ่มขึ้นไม่น้อยกว่าร้อยละ 90	>200 ชุด:ปี >ร้อยละ 100 >ร้อยละ 90	275 ชุด >ร้อยละ 100 >ร้อยละ 50	330 ชุด >ร้อยละ 100 >ร้อยละ 60	400 ชุด >ร้อยละ 100 >ร้อยละ 70	470 ชุด >ร้อยละ 100 >ร้อยละ 80	500 ชุด >ร้อยละ 100 >ร้อยละ 90	กองการศึกษา

ลำดับที่	โครงการ	ตัวชี้วัด	เป้าหมาย						ผู้รับผิดชอบ
			ปี 61-65	ปี 61	ปี 62	ปี 63	ปี 64	ปี 65	
7	ปรับปรุงภูมิทัศน์ ศูนย์พัฒนาเด็กบ้านหลักเมือง (จากการประชุมประชาคมระดับชุมชนตำบลหรือระดับเทศบาล)	เชิงปริมาณ1.สวนหย่อม สวนสุขภาพ สนามเด็กเล่น เป็นไปตามมาตรฐานแบบที่กำหนด ร้อยละ 100 เชิงคุณภาพ2.สอดคล้องกับความต้องการใช้ประโยชน์ของเด็กและผู้ปกครองเพิ่มขึ้น ไม่น้อยกว่าร้อยละ 90	1 แห่ง >ร้อยละ 100	1 แห่ง >ร้อยละ 100	1 แห่ง >ร้อยละ 100	1 แห่ง >ร้อยละ 100	1 แห่ง >ร้อยละ 100	1 แห่ง >ร้อยละ 100	กองการศึกษา
8	จัดกิจกรรมเสริมทักษะทางวิชาการสำหรับเด็กปฐมวัย (จากการประชุมประชาคมระดับชุมชนและระดับชุมชนตำบล)	เชิงปริมาณ1.เด็กเล็กสังกัดเทศบาลตำบลนาจะหลวย ร่วมแข่งขัน ทักษะวิชาการ จำนวนไม่น้อยกว่า 100 คน/ปี เชิงคุณภาพ2.เด็กเล็กสังกัดเทศบาลตำบล นาจะหลวย มีความเป็นเลิศทางทักษะ วิชาการเพิ่มขึ้นร้อยละ 70	> 255 คน >ร้อยละ 70	>50 คน >ร้อยละ 50	>60 คน >ร้อยละ55	>70 คน >ร้อยละ60	>80 คน >ร้อยละ65	> 255 คน >ร้อยละ 70	กองการศึกษา
9	เรียนรู้สู่โลกกว้างของเด็กปฐมวัย (จากการประชุมประชาคมระดับชุมชนและระดับชุมชนตำบล)	เชิงปริมาณ1.เด็กเล็กสังกัดเทศบาลตำบล นาจะหลวยและผู้ปกครอง ได้มีโอกาส เรียนรู้นอกสถานศึกษา และรับประสบการณ์ตรงจากสถานที่จริงจำนวนไม่น้อยกว่า 100 คน เชิงคุณภาพ2.เด็กได้เกิดการเรียนรู้ตามจินตนาการ สนุกสนานและผ่อนคลาย	> 255 คน >ร้อยละ 70	>50 คน >ร้อยละ 50	>60 คน >ร้อยละ55	>70 คน >ร้อยละ60	>80 คน >ร้อยละ65	> 255 คน >ร้อยละ 70	กองการศึกษา
10	ปรับปรุงศูนย์พัฒนาเด็กเล็ก (จากการประชุมประชาคมระดับชุมชนและระดับชุมชนตำบล)	เชิงปริมาณ1.หลังคาเชื่อมระหว่างอาคารเรียนศูนย์พัฒนาเด็กเล็กบ้านหลักเมือง เป็นไปตามมาตรฐานที่กำหนด 1 แห่ง เชิงคุณภาพ2.พัฒนาการของเด็กเป็นไปตามมาตรฐานของการศึกษาระดับการศึกษา ปฐมวัย(มาตรฐานด้านผู้เรียนเพิ่มขึ้นไม่น้อยกว่าร้อยละ70	1 แห่ง >ร้อยละ 100	1 แห่ง >ร้อยละ 100	1 แห่ง >ร้อยละ 100	1 แห่ง >ร้อยละ 100	1 แห่ง >ร้อยละ 100	1 แห่ง >ร้อยละ 100	กองการศึกษา
11	ก่อสร้างอาคารเอนกประสงค์(จากการประชุมประชาคมระดับชุมชนและระดับชุมชนตำบล)	เชิงปริมาณ1.อาคารเอนกประสงค์ศูนย์พัฒนาเด็กเล็กบ้านหลักเมืองเป็นไปตาม มาตรฐานที่กำหนด 1 แห่ง เชิงคุณภาพ2.พัฒนาการของเด็กเป็นไปตามมาตรฐานของการศึกษาระดับการศึกษา ปฐมวัย(มาตรฐานด้านผู้เรียนเพิ่มขึ้นไม่น้อยกว่าร้อยละ70	1 แห่ง >ร้อยละ 100	1 แห่ง >ร้อยละ 100	1 แห่ง >ร้อยละ 100	1 แห่ง >ร้อยละ 100	1 แห่ง >ร้อยละ 100	1 แห่ง >ร้อยละ 100	กองการศึกษา
12	ปรับปรุงอาคารศูนย์อบรมเด็กก่อนเกณฑ์ในวัดศรีพรหม(จากการประชุม ประชาคมระดับชุมชนและระดับชุมชนตำบล)	เชิงปริมาณ 1.ปรับปรุงอาคารศูนย์อบรมก่อนเกณฑ์ในวัด ศรีพรหม จำนวน 1 แห่ง เชิงคุณภาพ 2.เสริมสร้างบรรยากาศเอื้อต่อการจัดกิจกรรม การเรียนการสอน ส่งผลให้ระดับ คุณภาพการศึกษาสูงขึ้น เพิ่มขึ้น ร้อยละ 70	1 แห่ง >ร้อยละ 100	1 แห่ง >ร้อยละ 100	1 แห่ง >ร้อยละ 100	1 แห่ง >ร้อยละ 100	1 แห่ง >ร้อยละ 100	1 แห่ง >ร้อยละ 100	กองการศึกษา
13	โครงการอาหารกลางวัน(อุดหนุนโรงเรียนนาจะหลวย(กรป.กลางอุปลัมภ์) (จากการประชุมประชาคมระดับชุมชนตำบล)	เชิงปริมาณ1.อาหารกลางวันเป็นไปตามคุณสมบัติที่กำหนด ร้อยละ 100 เชิงคุณภาพ2.สุขภาพของเด็กเป็นไปตามมาตรฐานของสถานศึกษาไม่น้อยกว่าร้อยละ 90	> 255 คน >ร้อยละ 100	>50 คน >ร้อยละ 100	>60 คน >ร้อยละ 100	>70 คน >ร้อยละ 100	>80 คน >ร้อยละ 100	> 255 คน >ร้อยละ 100	กองการศึกษา

แผนงานที่ 4 แผนงานสาธารณสุข

ลำดับที่	โครงการ	ตัวชี้วัด	เป้าหมาย						ผู้รับผิดชอบ
			ปี 61-65	ปี 61	ปี 62	ปี 63	ปี 64	ปี 65	
1	ป้องกันโรคไข้เลือดออกและไข้มาลาเรีย (จากการประชุมประชาคมระดับชุมชนและระดับชุมชนตำบล)	เชิงปริมาณ1.ปริมาณผู้ป่วยโรคไข้เลือดออกและไข้มาลาเรียลดลงร้อยละ 60 เชิงคุณภาพ2.ประชาชนมีสุขภาพดีเพิ่มขึ้นไม่น้อยกว่า ร้อยละ 70	>ร้อยละ 60 >ร้อยละ 70	>ร้อยละ 20 >ร้อยละ 50	>ร้อยละ30 >ร้อยละ55	>ร้อยละ 40 >ร้อยละ 60	>ร้อยละ50 >ร้อยละ65	>ร้อยละ 60 >ร้อยละ 70	กอง สาธารณสุข และ สิ่งแวดล้อม
2	ฝึกอบรมผู้ประกอบการ ร้านค้าร้านอาหารสดร้านอาหาร (จากการประชุมประชาคมระดับชุมชนและระดับเทศบาล)	เชิงปริมาณ1.ประชาชน ผู้มีส่วนร่วมเพิ่มขึ้นร้อยละ 20 เชิงคุณภาพ2.อสม.ผู้ประกอบการมีความรู้เรื่องสุขภาพเพิ่มขึ้นไม่น้อยกว่า ร้อยละ 70 3.ปัญหาสุขภาพของประชาชนลดลงไม่น้อยกว่าร้อยละ 70	>610 คน >ร้อยละ 70 >ร้อยละ 70	>120 คน >ร้อยละ 50 >ร้อยละ 50	>130 คน >ร้อยละ55 >ร้อยละ55	>140 คน >ร้อยละ60 >ร้อยละ60	>150 คน >ร้อยละ65 >ร้อยละ65	>160 คน >ร้อยละ 70 >ร้อยละ 70	กอง สาธารณสุข และ สิ่งแวดล้อม
3	การป้องกันโรคพิษสุนัขบ้า (จากการประชุมประชาคมระดับชุมชนตำบลหรือระดับเทศบาลและจากแผนชุมชนของชุมชนห้วยชันเหนือชุมชนห้วยโลกชุมชนหลักเมือง 1,หลักเมือง 2)	เชิงปริมาณ1.สุนัขในเขตเทศบาลตำบลน่าจะหลายได้รับวัคซีนเพิ่มขึ้นร้อยละ 20 เชิงคุณภาพ2.ปริมาณโรคพิษสุนัขบ้าลดลง ไม่น้อยกว่าร้อยละ 70 3.ปริมาณอุบัติเหตุที่เกิดจากสุนัขกัดลดลงไม่น้อยกว่า ร้อยละ 70	>3,725 ตัว >ร้อยละ 70 >ร้อยละ 70	>600 ตัว >ร้อยละ 50 >ร้อยละ 50	>720 ตัว >ร้อยละ55 >ร้อยละ55	>865 ตัว >ร้อยละ60 >ร้อยละ60	> 900ตัว >ร้อยละ65 >ร้อยละ65	>1,000ตัว >ร้อยละ70 >ร้อยละ70	กอง สาธารณสุข และ สิ่งแวดล้อม
4	สัตว์ปลอดโรค คนปลอดภัย จากโรค พิษสุนัขบ้า (จากการประชุมประชาคมระดับชุมชนและระดับชุมชนตำบล)	เชิงปริมาณ1.สุนัขในเขตเทศบาลตำบล น่าจะหลายได้รับวัคซีนเพิ่มขึ้น ร้อยละ 20 เชิงคุณภาพ2.ปริมาณโรคพิษสุนัขบ้าลดลงไม่น้อยกว่าร้อยละ 70 3.ปริมาณอุบัติเหตุที่เกิดจากสุนัขกัดลดลงไม่น้อยกว่าร้อยละ 70	>3,725 ตัว >ร้อยละ 70 >ร้อยละ 70	>600 ตัว >ร้อยละ 50 >ร้อยละ 50	>720 ตัว >ร้อยละ55 >ร้อยละ55	>865 ตัว >ร้อยละ60 >ร้อยละ60	> 900ตัว >ร้อยละ65 >ร้อยละ65	>1,000ตัว >ร้อยละ70 >ร้อยละ70	กอง สาธารณสุข และ สิ่งแวดล้อม
5	โรคระบาด ในสัตว์ (จากการประชุมประชาคมระดับชุมชนและระดับชุมชนตำบล)	เชิงปริมาณ1.สัตว์ในเขตเทศบาล ได้รับวัคซีนเพิ่มขึ้น ร้อยละ 20 เชิงคุณภาพ2.ปริมาณโรคระบาดในสัตว์ลดลงไม่น้อยกว่า ร้อยละ 70	>3,725 ตัว >ร้อยละ 70	>600 ตัว >ร้อยละ 50	>720 ตัว >ร้อยละ55	>865 ตัว >ร้อยละ60	> 900ตัว >ร้อยละ65	>1,000ตัว >ร้อยละ70	กอง สาธารณสุข และ สิ่งแวดล้อม
6	ป้องกันและควบคุมโรคติดต่อ และไม่ติดต่อ (จากการประชุมประชาคมระดับชุมชนและระดับชุมชนตำบล)	เชิงปริมาณ1.ปริมาณผู้ป่วยโรคไข้เลือดออกและไข้มาลาเรียลดลงร้อยละ60 เชิงคุณภาพ2.ประชาชนมีสุขภาพดีเพิ่มขึ้น ไม่น้อยกว่าร้อยละ 70	>ร้อยละ 60 >ร้อยละ 70	>ร้อยละ 20 >ร้อยละ 50	>ร้อยละ30 >ร้อยละ55	>ร้อยละ 40 >ร้อยละ 60	>ร้อยละ50 >ร้อยละ65	>ร้อยละ 60 >ร้อยละ 70	กอง สาธารณสุข และ สิ่งแวดล้อม

แผนงานที่ 5 แผนงานสังคมสงเคราะห์

ลำดับที่	โครงการ	ตัวชี้วัด	เป้าหมาย						ผู้รับผิดชอบ
			ปี 61-65	ปี 61	ปี 62	ปี 63	ปี 64	ปี 65	
1	โรงเรียนผู้สูงอายุ (จากการประชุมประชาคมระดับชุมชนและระดับเทศบาล)	เชิงปริมาณ1.ผู้สูงอายุเข้าร่วมกิจกรรมเพิ่มขึ้นร้อยละ 20 เชิงคุณภาพ2.ผู้สูงอายุมีคุณภาพชีวิตที่ดีขึ้นเพิ่มขึ้นไม่น้อยกว่าร้อยละ 60	>700 คน:ปี >ร้อยละ 60	>800 คน >ร้อยละ 40	>900 คน >ร้อยละ45	>1,000 คน >ร้อยละ50	>1,100 คน >ร้อยละ55	>1,200 คน >ร้อยละ 60	งานพัฒนา ชุมชนและ สวัสดิการ สังคม/สำนัก ปลัดเทศบาล
2	จัดกิจกรรมวันผู้สูงอายุ (จากการประชุมประชาคมระดับชุมชนตำบล)	เชิงปริมาณ1.ผู้สูงอายุเข้าร่วมกิจกรรมเพิ่มขึ้นร้อยละ 20 เชิงคุณภาพ2.ปัญหาสุขภาพของผู้สูงอายุ ลดลงไม่น้อยกว่าร้อยละ 70	>3,725 คน >ร้อยละ 70	>600 คน >ร้อยละ 50	>720 คน >ร้อยละ55	>865 คน >ร้อยละ60	>900 คน >ร้อยละ65	>1,000 คน >ร้อยละ 70	งานพัฒนา ชุมชนและ สวัสดิการ สังคม/สำนัก ปลัดเทศบาล
3	ส่งเสริมและพัฒนาคุณภาพชีวิตประชาชนในเขตพื้นที่เทศบาล ตำบลนาจะหลวย (จากการประชุมประชาคมระดับชุมชนตำบลหรือระดับเทศบาล)	เชิงปริมาณ1.ผู้ด้อยโอกาสได้รับการช่วยเหลือตรงตามกำหนดเวลาร้อยละ 100 เชิงคุณภาพ2.ปัญหาสุขภาพของผู้ด้อยโอกาสลดลงไม่น้อยกว่าร้อยละ 70	>ร้อยละ100 >ร้อยละ 70	>ร้อยละ 100 >ร้อยละ 50	>ร้อยละ 100 >ร้อยละ55	>ร้อยละ 100 >ร้อยละ60	>ร้อยละ 100 >ร้อยละ65	>ร้อยละ 100 >ร้อยละ 70	งานพัฒนา ชุมชนและ สวัสดิการ สังคม/สำนัก ปลัดเทศบาล

แผนงานที่ 6 แผนงานเคหะและชุมชน

ลำดับที่	โครงการ	ตัวชี้วัด	เป้าหมาย						ผู้รับผิดชอบ
			ปี 61-65	ปี 61	ปี 62	ปี 63	ปี 64	ปี 65	
1	ปรับปรุงอาคาร อาคารที่พักผู้โดยสารเทศบาลตำบล นาจะหลวย (จากการประชุมประชาคมระดับชุมชนตำบลหรือระดับเทศบาล)	เชิงปริมาณ1.ห้องน้ำ ห้องสุขาเป็นไปตามมาตรฐานแบบก่อสร้างร้อยละ 100 เชิงคุณภาพ2.สอดคล้องกับความต้องการใช้ประโยชน์ของประชาชนเพิ่มขึ้น ไม่น้อยกว่า ร้อยละ 70	>ร้อยละ 100 >ร้อยละ 70	>ร้อยละ 100 >ร้อยละ 50	>ร้อยละ 100 >ร้อยละ55	>ร้อยละ 100 >ร้อยละ60	>ร้อยละ 100 >ร้อยละ65	>ร้อยละ 100 >ร้อยละ 70	กอง สาธารณสุข และ สิ่งแวดล้อม
2	ปรับปรุงสนามออกกำลังกายกลางแจ้งสำนักงานเทศบาลตำบลนาจะหลวย (จากการประชุมประชาคมระดับชุมชนตำบลหรือระดับเทศบาล)	เชิงปริมาณ1.สนามออกกำลังกายได้รับการปรับปรุงซ่อมแซม ร้อยละ 100 2. สนามออกกำลังกายเป็นไปตามมาตรฐานที่กำหนด ร้อยละ 100 เชิงคุณภาพ3.สอดคล้องกับความต้องการใช้ประโยชน์เพิ่มขึ้นร้อยละ 80	>ร้อยละ 100 >ร้อยละ 100 >ร้อยละ 80	>ร้อยละ 100 >ร้อยละ 60	>ร้อยละ 100 >ร้อยละ65	>ร้อยละ 100 >ร้อยละ 70	>ร้อยละ 100 >ร้อยละ75	>ร้อยละ 100 >ร้อยละ 80	กอง สาธารณสุข และ สิ่งแวดล้อม

ลำดับที่	โครงการ	ตัวชี้วัด	เป้าหมาย						ผู้รับผิดชอบ
			ปี 61-65	ปี 61	ปี 62	ปี 63	ปี 64	ปี 65	
9	โครงการฝึกอบรมผู้ทางศาสนา และศาสนพิธี (จากการประชุมประชาคมระดับชุมชนหรือระดับเทศบาล)	เชิงปริมาณ1.ผู้เข้าร่วมอบรมมีความรู้ในการประกอบพิธีกรรมทางศาสนา จารัต ประเพณีร้อยละ20 เชิงคุณภาพ 2.ผู้เข้าร่วมอบรมสามารถนำความรู้ไปพัฒนาชุมชนของตนเองเป็นเพิ่มขึ้นร้อยละ 60	>50 คน:ปี >ร้อยละ 60	>10 คน >ร้อยละ 40	>20 คน >ร้อยละ45	>30 คน >ร้อยละ50	>40 คน >ร้อยละ55	>50 คน >ร้อยละ 60	กองการศึกษา
10	จัดการแข่งขันกีฬาฟุตซอล ด้านยาเสพติด (จากการประชุมประชาคมระดับชุมชนตำบลหรือระดับเทศบาลและจากแผนชุมชนของชุมชนศรีพรหม ชุมชนห้วยชันเหนือ ชุมชนกลางเมือง ชุมชนห้วยโลก)	เชิงปริมาณ 1.ประชาชนส่งทีมเข้าร่วมแข่งขันเพิ่มขึ้นร้อยละ 20 เชิงคุณภาพ2.คดียาเสพติดลดลงไม่น้อยกว่าร้อยละ 80	>130ทีม >ร้อยละ 80	>20 ทีม >ร้อยละ 60	>25 ทีม >ร้อยละ65	>30 ทีม >ร้อยละ 70	>35 ทีม >ร้อยละ75	>40 ทีม >ร้อยละ 80	กองการศึกษา
11	จัดการแข่งขันกีฬาไทยสี่เ้า ชาวคุ้มเทศบาลด้าน ยาเสพติด (จากการประชุมประชาคมระดับชุมชนตำบลหรือระดับเทศบาลและจากแผนชุมชนของ ชุมชนศรีพรหม ชุมชนห้วยชันเหนือ ชุมชนกลางเมือง ชุมชนหลักเมือง 1 ชุมชนหลักเมือง 2)	เชิงปริมาณ1.ชุมชนส่งทีมเข้าร่วมแข่งขันเพิ่มขึ้นร้อยละ 20 เชิงคุณภาพ2.คดียาเสพติดลดลงไม่น้อยกว่า ร้อยละ 80	>140 ทีม >ร้อยละ 80	>25 ทีม >ร้อยละ 65	>30 ทีม >ร้อยละ70	>35 ทีม >ร้อยละ 75	>40 ทีม >ร้อยละ75	>45 ทีม >ร้อยละ 80	กองการศึกษา
12	ปรับปรุงลานกีฬาชุมชนและส่งเสริมกีฬาสำหรับชุมชนในเขตเทศบาลตำบลนาจะหลวย (จากการประชุมประชาคมระดับชุมชนตำบลหรือระดับเทศบาล)	เชิงปริมาณ1.วัสดุกีฬาเป็นไปตามคุณสมบัติที่กำหนด ร้อยละ 100 เชิงคุณภาพ2.สอดคล้องกับความต้องการใช้ประโยชน์ของประชาชนเพิ่มขึ้นไม่น้อยกว่าร้อยละ80	1 แห่ง >ร้อยละ 100 >ร้อยละ 80	1 แห่ง >ร้อยละ 100 >ร้อยละ 60	1 แห่ง >ร้อยละ 100 >ร้อยละ65	1 แห่ง >ร้อยละ 100 >ร้อยละ70	1 แห่ง >ร้อยละ 100 >ร้อยละ75	1 แห่ง >ร้อยละ 100 >ร้อยละ 80	กองการศึกษา
13	ห้องเรียนวัยเก๋า วัยตื่น วัยละอ่อน (จากการประชุมประชาคมระดับชุมชนและระดับชุมชนตำบล)	เชิงปริมาณ1.สภาเด็กและเยาวชนเทศบาลตำบลนาจะหลวย จำนวน 100 คน เชิงคุณภาพ2.เพื่อพัฒนาศักยภาพเด็กและเยาวชนให้มีความรู้ทักษะในการจัดกิจกรรมพัฒนาเด็กและเยาวชนเพิ่มขึ้นไม่น้อยกว่าร้อยละ80	>130 คน >ร้อยละ 80	>20 คน >ร้อยละ 60	>25 คน >ร้อยละ65	>30 คน >ร้อยละ 70	>35 คน >ร้อยละ75	>40 คน >ร้อยละ 80	กองการศึกษา
14	To Be Number One	เชิงปริมาณ1.สภาเด็กและเยาวชนเทศบาลตำบลนาจะหลวย จำนวน 100 คน เชิงคุณภาพ2.เพื่อพัฒนาศักยภาพเด็กและเยาวชนให้มีความรู้ทักษะในการจัดกิจกรรมพัฒนาเด็กและเยาวชน เพิ่มขึ้นร้อยละ 80	>100 คน:ปี >ร้อยละ 80	>100 คน >ร้อยละ 60	>100 คน >ร้อยละ65	>100 คน >ร้อยละ70	>100 คน >ร้อยละ75	>100 คน >ร้อยละ 80	กองการศึกษา
15	อีติลีสองคองลีสี่	เชิงปริมาณ1.ประชาชนในเขตเทศบาลและมีผู้เข้าร่วมเพิ่มขึ้นร้อยละ 20 เชิงคุณภาพ2.ประชาชนตระหนักในการหวงแหนวัฒนธรรม ประเพณีเพิ่มไม่น้อยกว่าร้อยละ 80	>1,500 คน:ปี >ร้อยละ 80	>100 คน >ร้อยละ 60	>200 คน >ร้อยละ65	>300 คน >ร้อยละ70	>400 คน >ร้อยละ75	>500 คน >ร้อยละ 80	กองการศึกษา

แผนงานที่ 8 แผนงานงบกลาง

ลำดับที่	โครงการ	ตัวชี้วัด	เป้าหมาย					ผู้รับผิดชอบ	
			ปี 61-65	ปี 61	ปี 62	ปี 63	ปี 64		ปี 65
1	สร้างหลักประกันด้านรายได้แก่ผู้สูงอายุ(เบียดังชีพผู้สูงอายุ) (จากการประชุมประชาคมระดับชุมชนและระดับชุมชนตำบล)	<u>เชิงปริมาณ</u> 1.ผู้สูงอายุได้รับเบียดังชีพตรงตามกำหนดเวลา ร้อยละ 100 <u>เชิงคุณภาพ</u> 2.ปัญหาสุขภาพผู้สูงอายุลดลงไม่น้อยกว่า ร้อยละ 70	>800 คน.ปี >ร้อยละ 90	>800 คน >ร้อยละ 75	>9000 คน >ร้อยละ80	>1,000 คน >ร้อยละ80	>1,100 คน >ร้อยละ85	>1,200 คน >ร้อยละ85	งานพัฒนาชุมชนและสวัสดิการสังคม/สำนักปลัดเทศบาล
2	สวัสดิการเบียดังชีพผู้พิการ (จากการประชุมประชาคมระดับชุมชนและระดับเทศบาล)	<u>เชิงปริมาณ</u> 1.ผู้พิการได้รับเบียดังชีพตรงตามกำหนดเวลา ร้อยละ 100 <u>เชิงคุณภาพ</u> 2.ปัญหาสุขภาพผู้พิการลดลงไม่น้อยกว่า ร้อยละ 70	>120 คน.ปี >ร้อยละ 100	>125 คน >ร้อยละ 100	>135 คน >ร้อยละ 100	>140 คน >ร้อยละ 100	>145 คน >ร้อยละ 100	>150 คน >ร้อยละ 100	งานพัฒนาชุมชนและสวัสดิการสังคม/สำนักปลัดเทศบาล
3	สวัสดิการผู้ป่วยเอดส์(จากการประชุมประชาคมระดับชุมชนและระดับเทศบาล)	<u>เชิงปริมาณ</u> 1.ผู้ป่วยเอดส์ได้รับเบียดังชีพตรงตามกำหนดเวลา ร้อยละ 100 <u>เชิงคุณภาพ</u> 2.ปัญหาสุขภาพผู้ป่วยเอดส์ลดลงไม่น้อยกว่าร้อยละ 70	>ร้อยละ 100	>ร้อยละ 100	>ร้อยละ 100	>ร้อยละ 100	>ร้อยละ 100	>ร้อยละ 100	งานพัฒนาชุมชนและสวัสดิการสังคม/สำนักปลัดเทศบาล
4	อุดหนุนเพื่อการเลี้ยงดูเด็กแรกเกิด	<u>เชิงปริมาณ</u> 1.เด็กแรกเกิดที่มีคุณสมบัติตามระเบียบได้รับสวัสดิการ ร้อยละ 100 <u>เชิงคุณภาพ</u> 2.เด็กสามารถเข้าถึงบริการของภาครัฐด้านสาธารณสุขเพิ่มขึ้นร้อยละ 80	>316 คน.ปี >ร้อยละ 100	>150 คน >ร้อยละ 100	>200 คน >ร้อยละ 100	>250 คน >ร้อยละ 100	>300 คน >ร้อยละ 100	>350 คน >ร้อยละ 100	งานพัฒนาชุมชนและสวัสดิการสังคม/สำนักปลัดเทศบาล
5	อุดหนุนกองทุนหลักประกันสุขภาพในระดับท้องถิ่นหรือพื้นที่ในเขตเทศบาลตำบลนาจะหลวย (จากการประชุมประชาคมระดับชุมชนและระดับชุมชนตำบล)	<u>เชิงปริมาณ</u> 1.ประชาชนเข้าร่วมกิจกรรมมากขึ้นร้อยละ 20 <u>เชิงคุณภาพ</u> 2.ปัญหาสุขภาพของประชาชนลดลงไม่น้อยกว่า ร้อยละ 70	>3,000 คน >ร้อยละ 70	>4,000 คน >ร้อยละ 30	>5,000 คน >ร้อยละ40	>6,000 คน >ร้อยละ50	>7,000 คน >ร้อยละ60	>7,000 คน >ร้อยละ70	กองสาธารณสุขและสิ่งแวดล้อม
6	เงินอุดหนุนสำหรับการดำเนินงานตามแนวทางโครงการพระราชดำริด้านสาธารณสุข (จากการประชุมประชาคมระดับชุมชนและระดับชุมชนตำบล)	<u>เชิงปริมาณ</u> 1.ประชาชนได้รับการเพิ่มขึ้น ร้อยละ 20 <u>เชิงคุณภาพ</u> 2.ปัญหาสุขภาพของประชาชนลดลง ร้อยละ 40 3.ปริมาณผู้ป่วยที่เข้ารับรักษาในโรงพยาบาลลดลงไม่น้อยกว่า ร้อยละ 70	>3,000 คน >ร้อยละ 40 >ร้อยละ 70	>200 คน >ร้อยละ 40 >ร้อยละ 30	>400 คน >ร้อยละ30 >ร้อยละ40	>600คน >ร้อยละ20 >ร้อยละ50	>800 คน >ร้อยละ10 >ร้อยละ60	>1,000 คน >ร้อยละ10 >ร้อยละ70	กองสาธารณสุขและสิ่งแวดล้อม

ยุทธศาสตร์ที่ 4 การพัฒนาการบริหารจัดการทรัพยากรธรรมชาติและสิ่งแวดล้อม
แผนงานที่ 1 แผนงานสาธารณสุข

ลำดับที่	โครงการ	ตัวชี้วัด	เป้าหมาย						ผู้รับผิดชอบ
			ปี 61-65	ปี 61	ปี 62	ปี 63	ปี 64	ปี 65	
1	บริหารจัดการขยะในครัวเรือน (จากการประชุมประชาคมระดับชุมชนตำบลหรือระดับเทศบาล)	เชิงปริมาณ1.ประชาชนในเขตเทศบาลและ ผู้มีส่วนร่วม เข้าร่วมกิจกรรมเพิ่มขึ้น ร้อยละ 20	>25 ชุด.ปี ร้อยละ 100	>25 ชุด ร้อยละ 100	>25 ชุด ร้อยละ 100	>25 ชุด ร้อยละ 100	>25 ชุด ร้อยละ 100	>25 ชุด.ปี ร้อยละ 100	กอง สาธารณสุข และ สิ่งแวดล้อม
		เชิงคุณภาพ2.ประชาชนมีความรู้ความเข้าใจในการจัดเก็บขยะ ให้ถูกวิธี เพิ่มขึ้นไม่น้อยกว่าร้อยละ 70	ร้อยละ 70	>ร้อยละ30	>ร้อยละ40	>ร้อยละ50	>ร้อยละ60	ร้อยละ 70	

แผนงานที่ 2 แผนงานเคหะและชุมชน

ลำดับที่	โครงการ	ตัวชี้วัด	เป้าหมาย						ผู้รับผิดชอบ
			ปี 61-65	ปี 61	ปี 62	ปี 63	ปี 64	ปี 65	
1	กำจัดวัชพืชอ่างเก็บน้ำห้วยชัน (จากการประชุมประชาคมระดับชุมชนและระดับเทศบาลและจากแผนชุมชน ชุมชนห้วยชันได้)	เชิงปริมาณ1.การปรับ ภูมิทัศน์เป็นไปตามรูปแบบรายการที่กำหนด ร้อยละ 100	>ร้อยละ 100	>ร้อยละ 100	>ร้อยละ 100	>ร้อยละ 100	>ร้อยละ 100	>ร้อยละ 100	กองช่าง
		เชิงคุณภาพ2.ประชาชนเข้าไปใช้ประโยชน์เพิ่มขึ้นไม่น้อยกว่า ร้อยละ 70	>ร้อยละ 70	>ร้อยละ 30	>ร้อยละ40	>ร้อยละ 50	>ร้อยละ60	>ร้อยละ 70	
2	กำจัดวัชพืชอ่างเก็บน้ำห้วยโลก (จากการประชุมประชาคมระดับชุมชนและระดับเทศบาลและจากแผนชุมชน ชุมชนศรีพรหม)	เชิงปริมาณ1.การปรับ ภูมิทัศน์เป็นไปตามรูปแบบรายการที่กำหนดร้อยละ 100	>ร้อยละ 100	>ร้อยละ 100	>ร้อยละ 100	>ร้อยละ 100	>ร้อยละ 100	>ร้อยละ 100	กองช่าง
		เชิงคุณภาพ2.ประชาชนเข้าไปใช้ประโยชน์เพิ่มขึ้นไม่น้อยกว่า ร้อยละ 70	>ร้อยละ 70	>ร้อยละ 30	>ร้อยละ40	>ร้อยละ 50	>ร้อยละ60	>ร้อยละ 70	
3	ปรับภูมิทัศน์เฉลิมพระเกียรติ เนื่องในวันคล้ายวันพระบรมราชสมภพของพระบาทสมเด็จพระบรมชนกาธิเบศร มหาภูมิพลอดุลยเดชมหาราช บรมนาถบพิตร (วันพ่อแห่งชาติ)	เชิงปริมาณ1.ประชาชนเข้าร่วมกิจกรรมเพิ่มขึ้น ร้อยละ 20	>385 คน	>60 คน	>70 คน	>80 คน	>90คน	100คน	กองช่าง
		เชิงคุณภาพ2.ประชาชนมีทัศนคติที่ดีต่อเทศบาลในการปรับภูมิทัศน์เทิดพระเกียรติวันพ่อแห่งชาติเพิ่มขึ้นไม่น้อยกว่า ร้อยละ 70	>ร้อยละ 70	>ร้อยละ 30	>ร้อยละ40	>ร้อยละ50	>ร้อยละ60	>ร้อยละ 70	
4	ปรับภูมิทัศน์เฉลิมพระเกียรติ เนื่องในวันเฉลิมพระชนมพรรษาสมเด็จพระบรมราชชนนีพันปีหลวง (วันแม่แห่งชาติ) (จากการประชุมประชาคมระดับชุมชนตำบลหรือระดับเทศบาล	เชิงปริมาณ1.ประชาชนเข้าร่วมกิจกรรมเพิ่มขึ้นร้อยละ 20	>385 คน	>60 คน	>70 คน	>80 คน	>90คน	100คน	กองช่าง
		เชิงคุณภาพ2.ประชาชนมีทัศนคติที่ดีต่อเทศบาลในการปรับภูมิทัศน์เทิดพระเกียรติวันแม่แห่งชาติ เพิ่มขึ้นไม่น้อยกว่า ร้อยละ 70	>ร้อยละ 70	>ร้อยละ 30	>ร้อยละ40	>ร้อยละ50	>ร้อยละ60	>ร้อยละ 70	
5	ปรับภูมิทัศน์เฉลิมพระเกียรติ เนื่องในวันเฉลิมพระชนมพรรษาพระบาทสมเด็จพระปรเมนทรรามาธิบดีศรีสินทรมหาวชิราลงกรณ พระวชิรเกล้าเจ้าอยู่หัว (จากการประชุมประชาคมระดับชุมชนตำบลหรือระดับเทศบาล และจากแผนชุมชนของ ชุมชนศรีพรหม)	เชิงปริมาณ1.ประชาชนเข้าร่วมกิจกรรมเพิ่มขึ้นร้อยละ 20	>385 คน	>60 คน	>70 คน	>80 คน	>90คน	100คน	กองช่าง
		เชิงคุณภาพ2.ประชาชนมีทัศนคติที่ดีต่อเทศบาลในการปรับภูมิทัศน์เทิดพระเกียรติวันแม่แห่งชาติ เพิ่มขึ้นไม่น้อยกว่า ร้อยละ 70	>ร้อยละ 70	>ร้อยละ 30	>ร้อยละ40	>ร้อยละ50	>ร้อยละ60	>ร้อยละ 70	
6	ปรับภูมิทัศน์เฉลิมพระเกียรติ เนื่องในวันเฉลิมพระชนมพรรษาสมเด็จพระนางเจ้าพระบรมราชินี (จากการประชุมประชาคมระดับชุมชนตำบลหรือระดับเทศบาล และจากแผนชุมชนของ ชุมชนศรีพรหม)	เชิงปริมาณ1.ประชาชนเข้าร่วมกิจกรรมเพิ่มขึ้น ร้อยละ 20	>385 คน	>60 คน	>70 คน	>80 คน	>90คน	100คน	กองช่าง
		เชิงคุณภาพ2.ประชาชนมีทัศนคติที่ดีต่อเทศบาลในการปรับภูมิทัศน์เทิดพระเกียรติวันแม่แห่งชาติ เพิ่มขึ้นไม่น้อยกว่า ร้อยละ 70	>ร้อยละ 70	>ร้อยละ 30	>ร้อยละ40	>ร้อยละ50	>ร้อยละ60	>ร้อยละ 70	
7	จ้างเหมาตัดหญ้า ข้างถนนในเขตเทศบาลตำบลจ้างเหมาตัดหญ้าข้างถนนในเขตเทศบาลตำบลนาจะหลวย (จากการประชุมประชาคมระดับชุมชนและระดับชุมชนตำบล)	เชิงปริมาณ1.การปรับภูมิทัศน์เป็นไปตามรูปแบบรายการที่กำหนดร้อยละ 100	>ร้อยละ 100	>ร้อยละ 100	>ร้อยละ 100	>ร้อยละ 100	>ร้อยละ 100	>ร้อยละ 100	กองช่าง
		เชิงคุณภาพ2.ประชาชนเข้าไปใช้ประโยชน์เพิ่มขึ้นไม่น้อยกว่าร้อยละ 70	>ร้อยละ 70	>ร้อยละ 30	>ร้อยละ40	>ร้อยละ 50	>ร้อยละ60	>ร้อยละ 70	

ลำดับที่	โครงการ	ตัวชี้วัด	เป้าหมาย					ผู้รับผิดชอบ	
			ปี 61-65	ปี 61	ปี 62	ปี 63	ปี 64		ปี 65
8	ประกวดชุมชน น่ายู่หมู่บ้านสวยงาม (จากการประชุมประชาคมระดับชุมชนตำบลหรือระดับเทศบาล)	เชิงปริมาณ 1.ประชาชนในเขตเทศบาลและผู้มีส่วนร่วม เข้าร่วมกิจกรรมเพิ่มขึ้นร้อยละ 20 เชิงคุณภาพ 2.ประชาชนมีทัศนคติที่ดีต่อการประกวดชุมชนน่ายู่หมู่บ้านสวยงามเพิ่มขึ้นไม่น้อยกว่าร้อยละ 70	>650 คน ร้อยละ 70	>100 คน ร้อยละ 30	>120 คน ร้อยละ 40	>140 คน ร้อยละ 50	>150 คน ร้อยละ 60	>160 คน ร้อยละ 70	กอง สาธารณสุข และ สิ่งแวดล้อม
9	ลอกคลองระบายน้ำกำจัดขยะมูลฝอยและสิ่งปฏิกูล (จากการประชุมประชาคมระดับชุมชนตำบลหรือระดับเทศบาล)	เชิงปริมาณ 1.ลอกคลองเป็นไปตามแบบแปลนแผนผังและรายการที่กำหนด ร้อยละ 100 เชิงคุณภาพ 2.ปริมาณขยะตกค้างในชุมชนลดลง ไม่น้อยกว่าร้อยละ 70	2,000 เมตร ร้อยละ 70	500 เมตร ร้อยละ 30	500 เมตร ร้อยละ 40	500 เมตร ร้อยละ 50	500 เมตร ร้อยละ 60	500 เมตร ร้อยละ 70	กอง สาธารณสุข และ สิ่งแวดล้อม
10	การบริหารจัดการขยะมูลฝอยและสิ่งปฏิกูล	เชิงปริมาณ 1.การบริหารจัดการขยะ เป็นไปตามมาตรฐานที่กำหนดร้อยละ 100 เชิงคุณภาพ 2.ปริมาณขยะตกค้างในชุมชนลดลงไม่น้อยกว่าร้อยละ 70	12 ครั้ง/ปี ร้อยละ 100 ร้อยละ 70	12 ครั้ง ร้อยละ 100 ร้อยละ 30	12 ครั้ง ร้อยละ 100 ร้อยละ 40	12 ครั้ง ร้อยละ 100 ร้อยละ 50	12 ครั้ง ร้อยละ 100 ร้อยละ 60	12 ครั้ง ร้อยละ 100 ร้อยละ 70	กอง สาธารณสุข และ สิ่งแวดล้อม
11	การศึกษา วิจัยผลกระทบต่อสิ่งแวดล้อมจากขยะมูลฝอย (จากการประชุมประชาคมระดับชุมชนตำบลหรือระดับเทศบาล และจากแผนชุมชนห้วยชันใต้)	เชิงปริมาณ 1.การวิจัยเป็นไปตามกำหนดเวลาและหลักเกณฑ์ที่เกี่ยวข้องร้อยละ 100 เชิงคุณภาพ 2.ปริมาณขยะตกค้างในชุมชนลดลงไม่น้อยกว่าร้อยละ 70	1 แห่ง ร้อยละ 70	1 แห่ง ร้อยละ 30	1 แห่ง ร้อยละ 40	1 แห่ง ร้อยละ 50	1 แห่ง ร้อยละ 60	1 แห่ง ร้อยละ 70	กอง สาธารณสุข และ สิ่งแวดล้อม
12	ก่อสร้างอาคารเตาเผาขยะ (จากการประชุมประชาคมในระดับท้องถิ่น)	เชิงปริมาณ 1.อาคารเตาเผาขยะเป็นไปตามคุณสมบัติที่กำหนด ร้อยละ 100 เชิงคุณภาพ 2.ปริมาณขยะตกค้างในชุมชนลดลง	1 เตา ร้อยละ 70	1 เตา ร้อยละ 30	1 เตา ร้อยละ 40	1 เตา ร้อยละ 50	1 เตา ร้อยละ 60	1 เตา ร้อยละ 70	กอง สาธารณสุข และ สิ่งแวดล้อม
13	ก่อสร้างอาคารและลานคอนกรีตคัดแยกขยะ (จากการประชุมประชาคมชุมชนตำบล)	เชิงปริมาณ 1.อาคารลานคอนกรีตคัดแยกขยะ เป็นไปตามคุณสมบัติ ที่กำหนด ร้อยละ 100 เชิงคุณภาพ 2.ปริมาณขยะตกค้างในชุมชนลดลงร้อยละ 70	1 แห่ง ร้อยละ 70	1 แห่ง ร้อยละ 30	1 แห่ง ร้อยละ 40	1 แห่ง ร้อยละ 50	1 แห่ง ร้อยละ 60	1 แห่ง ร้อยละ 70	กอง สาธารณสุข และ สิ่งแวดล้อม
14	ศูนย์การเรียนรู้ปรัชญาเศรษฐกิจพอเพียงและเกษตรทฤษฎีใหม่(จากการประชุมประชาคมระดับชุมชนตำบล)	เชิงปริมาณ 1.มีศูนย์การเรียนรู้ปรัชญาเศรษฐกิจพอเพียงและเกษตรทฤษฎีใหม่จำนวนไม่น้อยกว่า 1 แห่ง 2.มีเครือข่ายการค้าเงินงานเพิ่มมากขึ้น จำนวน 1 แห่ง เชิงคุณภาพ 1.ประชาชนสามารถศึกษาข้อมูลเกี่ยวกับการทำเกษตรตามปรัชญาเศรษฐกิจพอเพียง เพิ่มขึ้นร้อยละ 70	1 แห่ง ร้อยละ 70	1 แห่ง ร้อยละ 30	1 แห่ง ร้อยละ 40	1 แห่ง ร้อยละ 50	1 แห่ง ร้อยละ 60	1 แห่ง ร้อยละ 70	กอง สาธารณสุข และ สิ่งแวดล้อม

แผนงานที่ 4 แผนงานการเกษตร

ลำดับที่	โครงการ	ตัวชี้วัด	เป้าหมาย						ผู้รับผิดชอบ
			ปี 61-65	ปี 61	ปี 62	ปี 63	ปี 64	ปี 65	
1	อนุรักษ์พันธุกรรมพืชอันเนื่องมาจากพระราชดำริ สมเด็จพระเทพรัตนราชสุดาฯ สยามบรมราชกุมารี	เชิงปริมาณ1.สมาชิกงานสำรวจและจัดทำข้อมูลทรัพยากรท้องถิ่นเพิ่มขึ้นร้อยละ5 เชิงคุณภาพ2.ประชาชนเกิดจิตสำนึกรักทรัพยากรและเห็นคุณค่าของทรัพยากรเพิ่มขึ้นไม่น้อยกว่าร้อยละ 60	>385 คน	>45 คน	>50 คน	>55คน	>60คน	>65 คน	งานพัฒนาชุมชนและสวัสดิการสังคม/สำนักปลัดเทศบาล

ยุทธศาสตร์ที่ 5 ยุทธศาสตร์การพัฒนาด้านการบริหารจัดการบ้านเมืองที่ดี
แผนงานที่ 1 แผนงานบริหารงานทั่วไป

ลำดับที่	โครงการ	ตัวชี้วัด	เป้าหมาย						ผู้รับผิดชอบ
			ปี 61-65	ปี 61	ปี 62	ปี 63	ปี 64	ปี 65	
1	ฝึกอบรม “เรียนรู้ประชาธิปไตยใส่ใจการเลือกตั้ง” (จากการประชุมประชาคมระดับชุมชนตำบล)	เชิงปริมาณ1.ประชาชนเข้าร่วมฝึกอบรม เพิ่มขึ้นร้อยละ 10 เชิงคุณภาพ2.ประชาชนมีความรู้ความเข้าใจในระบอบประชาธิปไตยและการเลือกตั้ง เพิ่มขึ้นร้อยละ 70	>1,833คน >ร้อยละ 70	>200 คน >ร้อยละ 30	>330 คน >ร้อยละ40	>363 คน >ร้อยละ 50	>400 คน >ร้อยละ60	>410คน >ร้อยละ 70	งานพัฒนา ชุมชนและ สวัสดิการ สังคม/สำนัก ปลัด เทศบาล
2	จัดกิจกรรมตามโครงการอันเกี่ยวเนื่องในการปกป้องสถาบันหลักชาติ ศาสนาพระมหากษัตริย์ (นโยบายกระทรวงมหาดไทย)	เชิงปริมาณ1.ประชาชนผู้มีส่วนร่วม เพิ่มขึ้น ร้อยละ 20 เชิงคุณภาพ2.ทัศนคติที่ดีต่อสถาบันพระมหากษัตริย์ ของประชาชนเพิ่มขึ้นไม่น้อย กว่าร้อยละ 70	>730 คน >ร้อยละ 70	>75 คน >ร้อยละ 30	>120 คน >ร้อยละ40	>145 คน >ร้อยละ 50	>175 คน >ร้อยละ60	>205 คน >ร้อยละ 70	งานพัฒนา ชุมชนและ สวัสดิการ สังคม/ สำนักปลัด เทศบาล
3	ฝึกอบรมกฎหมายวิปฏิบัติราชการทางปกครอง และเสริมสร้างธรรมาภิบาล (จากการประชุมประชาคมระดับชุมชนตำบล)	เชิงปริมาณ1.เจ้าหน้าที่และพนักงานของเทศบาลตำบลนาจะหลวยเข้าร่วม ฝึกอบรม เพิ่มขึ้น ร้อยละ 5 เชิงคุณภาพ2.เจ้าหน้าที่และพนักงานของเทศบาลตำบลนาจะหลวยมีความ เข้าใจในการประพฤติปฏิบัติตามหลักนิติรัฐ นิติธรรม และธรรมาภิบาลไม่น้อยกว่า ร้อยละ 70	>330 คน >ร้อยละ 70	>50 คน >ร้อยละ 30	>55 คน >ร้อยละ40	>65 คน >ร้อยละ50	>75 คน >ร้อยละ60	>80 คน >ร้อยละ70	งานนิติการ และสัญญา / สำนักปลัด เทศบาล
4	จัดงานวันเทศบาล (จากการประชุมประชาคมระดับชุมชนตำบล)	เชิงปริมาณ1.ประชาชนผู้มีส่วนร่วมเข้าร่วมกิจกรรมเพิ่มขึ้นร้อยละ 20 เชิงคุณภาพ2.ประชาชนมีความรู้เกี่ยวกับการใช้บริการของเทศบาลเพิ่มขึ้น ไม่น้อยกว่า ร้อยละ 90	>750 คน >ร้อยละ 90	>85 คน >ร้อยละ 70	>120 คน >ร้อยละ75	>145 คน >ร้อยละ 80	>175 คน >ร้อยละ85	>200 คน >ร้อยละ 90	งานการ เจ้าหน้าที่/ สำนักปลัด เทศบาล
5	ฝึกอบรมให้ความรู้เกี่ยวกับการเสียภาษีทุกประเภทให้กับผู้ประกอบการ (จากการประชุมประชาคมระดับชุมชนตำบล)	เชิงปริมาณ1.ผู้ประกอบการเข้ารับการฝึกอบรมเพิ่มขึ้น ร้อยละ 20 เชิงคุณภาพ2.รายได้จากการจัดเก็บภาษีเพิ่มขึ้นไม่น้อยกว่า ร้อยละ 5	>1,500 คน >ร้อยละ 5	>260 คน >ร้อยละ 1	>300 คน >ร้อยละ 2	>360 คน >ร้อยละ 3	>420 คน >ร้อยละ 4	>480 คน >ร้อยละ 5	กองคลัง
6	อบรมเพิ่มประสิทธิภาพในการจัดเก็บภาษีของเทศบาล (จากการประชุมประชาคมระดับชุมชนตำบล)	เชิงปริมาณ1.ผู้ประกอบการเข้ารับการฝึกอบรมเพิ่มขึ้นร้อยละ 20 เชิงคุณภาพ2.รายได้จากการจัดเก็บภาษีเพิ่มขึ้นไม่น้อยกว่าร้อยละ 5	>1,500 คน >ร้อยละ 5	>260 คน >ร้อยละ 1	>300 คน >ร้อยละ 2	>360 คน >ร้อยละ 3	>420 คน >ร้อยละ 4	>480 คน >ร้อยละ 5	กองคลัง
7	ปรับปรุงระบบแผนที่ภาษี (จากการประชุมประชาคมระดับชุมชนตำบล)	เชิงปริมาณ1.การปรับปรุงระบบแผนที่ภาษีเป็นไปตามคุณสมบัติที่กำหนด ร้อยละ 100 เชิงคุณภาพ2.รายได้จากการจัดเก็บภาษีเพิ่มขึ้นไม่น้อยกว่าร้อยละ 5	1 ครั้ง/ปี >ร้อยละ 100	1 ครั้ง >ร้อยละ 100	1 ครั้ง >ร้อยละ 100	1 ครั้ง >ร้อยละ 100	1 ครั้ง >ร้อยละ 100	1 ครั้ง >ร้อยละ 100	กองคลัง

แผนงานที่ 1 แผนงานบริหารงานทั่วไป

ลำดับที่	โครงการ	ตัวชี้วัด	เป้าหมาย					ผู้รับผิดชอบ	
			ปี 61-65	ปี 61	ปี 62	ปี 63	ปี 64		ปี 65
8	อบรมเพื่อปรับปรุงระบบบัญชีด้วยระบบคอมพิวเตอร์ (จากการประชุมประชาคมระดับชุมชนตำบล)	เชิงปริมาณ1.การปรับปรุงระบบบัญชีด้วยระบบคอมพิวเตอร์เป็นไปตามคุณสมบัติที่กำหนดร้อยละ 100 เชิงคุณภาพ2.รายได้จากการจัดเก็บภาษีเพิ่มขึ้นไม่น้อยกว่าร้อยละ 5	1 ครั้ง/ปี >ร้อยละ 100	1 ครั้ง >ร้อยละ 100	1 ครั้ง >ร้อยละ 100	1 ครั้ง >ร้อยละ 100	1 ครั้ง >ร้อยละ10	1 ครั้ง >ร้อยละ 10	กองคลัง
9	ฝึกอบรมและศึกษาดูงาน “พัฒนาศักยภาพในการบริหารจัดการองค์กรและการปฏิบัติงานของบุคลากร” (จากการประชุมประชาคมระดับชุมชนตำบลหรือระดับเทศบาล)	เชิงปริมาณ1.ผู้มีส่วนร่วมเข้าร่วมกิจกรรมเพิ่มขึ้นร้อยละ 20 เชิงคุณภาพ2.ลดขั้นตอนการปฏิบัติงานเป็นไปตามระยะเวลาที่กำหนดเพิ่มขึ้นไม่น้อยกว่าร้อยละ 90	>620 คน >ร้อยละ 90	>80 คน >ร้อยละ 50	>100 คน >ร้อยละ60	>120 คน >ร้อยละ 70	>140 คน >ร้อยละ80	>160 คน >ร้อยละ 90	งานกา เจ้าหน้าที่/ สำนักปลัด เทศบาล
10	ประชุมเชิงปฏิบัติการ การจัดทำ แผนพัฒนาท้องถิ่น (จากการประชุมประชาคมระดับชุมชนและระดับชุมชนตำบล)	เชิงปริมาณ1.กรรมการและผู้มีส่วนร่วมเข้าร่วมประชุมเพิ่มขึ้นร้อยละ 20 เชิงคุณภาพ2.จัดทำแผนพัฒนาเป็นไปตามกำหนดเวลา และหลักเกณฑ์ที่กำหนดเพิ่มขึ้นไม่น้อยกว่าร้อยละ 70 3.ผลการดำเนินการตามแผนพัฒนาเพิ่มขึ้นไม่น้อยกว่า ร้อยละ 70	>ร้อยละ 20 >ร้อยละ 70 >ร้อยละ 70	>ร้อยละ 5 >ร้อยละ 50 >ร้อยละ 50	>ร้อยละ 5 >ร้อยละ 55 >ร้อยละ 55	>ร้อยละ 5 >ร้อยละ 60 >ร้อยละ 60	>ร้อยละ 5 >ร้อยละ65 >ร้อยละ 65	>ร้อยละ 5 >ร้อยละ 70 >ร้อยละ 70	งานวิเคราะห์ นโยบายและ แผน/สำนัก ปลัดเทศบาล
11	อุดหนุนเหล่ากาชาดจังหวัดอุบลราชธานี	เชิงปริมาณ1.หน่วยงานรับการอุดหนุนปฏิบัติตามหลักเกณฑ์ที่เกี่ยวข้อง ร้อยละ 100 เชิงคุณภาพ2.ประชาชนได้รับความช่วยเหลือเพิ่มขึ้นไม่น้อยกว่าร้อยละ70	>ร้อยละ 100 >ร้อยละ 70	>ร้อยละ 100 >ร้อยละ 70	>ร้อยละ 100 >ร้อยละ70	>ร้อยละ 100 >ร้อยละ 70	>ร้อยละ 100 >ร้อยละ70	>ร้อยละ 100 >ร้อยละ 70	งานบริหารงาน ทั่วไป/สำนัก ปลัดเทศบาล
12	ประกวดคำขวัญต่อต้านการทุจริต (จากการประชุมประชาคมระดับชุมชนและระดับตำบล)	เชิงปริมาณ1.เด็กและเยาวชนในเขตเทศบาลตำบลน่าจะหลายมีส่วในการต่อต้านการทุจริต เชิงปริมาณ2.เด็กและเยาวชนในเขตเทศบาลตำบลน่าจะหลายเข้าร่วมกิจกรรมเพิ่มขึ้นร้อยละ 80	1 ครั้ง/ปี >ร้อยละ 80	1 ครั้ง >ร้อยละ 60	1 ครั้ง >ร้อยละ 65	1 ครั้ง >ร้อยละ 70	1 ครั้ง >ร้อยละ 75	1 ครั้ง >ร้อยละ 80	กองคลัง
13	ฝึกอบรมคณะกรรมการ การจัดหาพัสดุ (จากการประชุมประชาคมระดับชุมชนและระดับชุมชนตำบล)	เชิงปริมาณ1.ฝึกอบรมคณะกรรมการ การจัดหาพัสดุ และผู้มีส่วนเกี่ยวข้อง เข้าร่วมกิจกรรมเพิ่มขึ้นร้อยละ 20 เชิงปริมาณ2. คณะกรรมการ การจัดหาพัสดุ และผู้มีส่วนเกี่ยวข้อง มีความเข้าใจเพิ่มขึ้น ร้อยละ 80	>ร้อยละ 20 >ร้อยละ 80	>ร้อยละ 5 >ร้อยละ 60	>ร้อยละ 5 >ร้อยละ 65	>ร้อยละ 5 >ร้อยละ 70	>ร้อยละ 5 >ร้อยละ 75	>ร้อยละ 5 >ร้อยละ 80	งานนิติการ และสัญญา/ สำนัก ปลัดเทศบาล
14	ส่งเสริมและพัฒนาเครือข่ายด้านการป้องกันการทุจริต (จากการประชุมประชาคมระดับชุมชนและระดับชุมชนตำบล)	เชิงปริมาณ1.ประชาชนเข้าร่วมส่งเสริมและพัฒนาเครือข่ายด้านการป้องกันการทุจริต เข้าร่วมกิจกรรมเพิ่มขึ้นร้อยละ 20 2.มีการจัดตั้งคณะกรรมการเครือข่ายการป้องกันการทุจริตเทศบาลตำบลน่าจะหลาย เชิงปริมาณ2. ประชาชนมีความเข้าใจเพิ่มขึ้น ร้อยละ 80	>ร้อยละ 20 >ร้อยละ 80	>ร้อยละ 5 >ร้อยละ 60	>ร้อยละ 5 >ร้อยละ 65	>ร้อยละ 5 >ร้อยละ 70	>ร้อยละ 5 >ร้อยละ 75	>ร้อยละ 5 >ร้อยละ 80	งานนิติการ และสัญญา/ สำนัก ปลัดเทศบาล

6. ยุทธศาสตร์การพัฒนาด้านการจัดระเบียบชุมชน สังคม และการรักษาความสงบเรียบร้อย
แผนงานที่ 1 รักษาความสงบภายใน

ลำดับที่	โครงการ	ตัวชี้วัด	เป้าหมาย						ผู้รับผิดชอบ
			ปี 61-65	ปี 61	ปี 62	ปี 63	ปี 64	ปี 65	
1	ขยายและติดตั้งกล้องวงจรปิด(CCTV)จุดเสี่ยงภายในเขตเทศบาล (จากการประชุมประชาคมระดับชุมชนและระดับชุมชนตำบล)	เชิงปริมาณ1.กล้องวงจรปิดเป็นไปตามคุณสมบัติที่กำหนดร้อยละ 100 เชิงคุณภาพ2.ปริมาณคดีในชุมชนลดลงไม่น้อยกว่าร้อยละ 70	60 จุด :ปี >ร้อยละ 100	12 จุด >ร้อยละ 100	14 จุด >ร้อยละ 100	16 จุด >ร้อยละ 100	18 จุด >ร้อยละ 100	19จุด >ร้อยละ 100	งานป้องกัน และบรรเทา สาธารณภัย/ สำนัก ปลัด เทศบาล
2	ป้องกันปราบปราม และฟื้นฟูผู้ติดยาเสพติด (จากการประชุมประชาคมระดับชุมชนตำบล)	เชิงปริมาณ1.ผู้เข้ารับการบำบัดและฟื้นฟูสมรรถภาพผู้เสพยาเสพติด เพิ่มขึ้นร้อยละ 20 เชิงคุณภาพ2.คดียาเสพติดในชุมชนลดลงไม่น้อยกว่า ร้อยละ 70	>5 คน:ปี >ร้อยละ 70	>4 คน >ร้อยละ 30	>6 คน >ร้อยละ40	>8 คน >ร้อยละ 50	>10 คน >ร้อยละ60	>12คน >ร้อยละ 70	งานป้องกัน และบรรเทา สาธารณภัย/ สำนัก ปลัด เทศบาล
3	ป้องกันและลดอุบัติเหตุทางถนนในช่วงเทศกาลปีใหม่ 7 วันอันตราย (จากการประชุมประชาคมระดับชุมชนตำบล)	เชิงปริมาณ1.อุบัติเหตุลดลงร้อยละ 90 เชิงคุณภาพ2.ความพึงพอใจของประชาชนต่อการป้องกันและลดอุบัติเหตุทางถนน ในช่วงเทศกาล ปีใหม่เพิ่มขึ้นไม่น้อยกว่า ร้อยละ 90	>ร้อยละ 90	>ร้อยละ 50	>ร้อยละ60	ร้อยละ 70	>ร้อยละ80	>ร้อยละ 90	งานป้องกัน และบรรเทา สาธารณภัย/ สำนัก ปลัด เทศบาล
4	ป้องกันและลดอุบัติเหตุทางถนนในช่วงเทศกาลสงกรานต์ 7 วันอันตราย (จากการประชุมประชาคมระดับชุมชนตำบล)	เชิงปริมาณ1.อุบัติเหตุลดลงร้อยละ 90 เชิงคุณภาพ2.ความพึงพอใจของประชาชนต่อการป้องกันและลดอุบัติเหตุทางถนน ในช่วงเทศกาลสงกรานต์เพิ่มขึ้นไม่น้อยกว่าร้อยละ 90	>ร้อยละ 90	>ร้อยละ 50	>ร้อยละ60	>ร้อยละ 70	>ร้อยละ80	>ร้อยละ 90	งานป้องกัน และบรรเทา สาธารณภัย/ สำนัก ปลัด เทศบาล
5	ฝึกอบรมการป้องกันและระงับสาธารณภัย ในชุมชน(จากการประชุมประชาคมระดับชุมชนตำบล)	เชิงปริมาณ1.ผู้มีส่วนร่วมเพิ่มขึ้นร้อยละ 20 เชิงคุณภาพ2.ลดขั้นตอนการปฏิบัติงานเป็นไปตามระยะเวลาที่กำหนด เพิ่มขึ้นไม่น้อยกว่าร้อยละ 90	>385 คน >ร้อยละ 90	>55 คน >ร้อยละ 50	>60 คน >ร้อยละ60	>75 คน >ร้อยละ 70	>90 คน >ร้อยละ80	> 105คน >ร้อยละ 90	งานป้องกัน และบรรเทา สาธารณภัย/ สำนัก ปลัด เทศบาล
6	ฝึกอบรมและฝึกซ้อมการปฏิบัติการตามแผนป้องกันและบรรเทา สาธารณภัย (จากการประชุมประชาคมระดับชุมชนตำบล)	เชิงปริมาณ1.ผู้มีส่วนร่วมเพิ่มขึ้นร้อยละ 20 เชิงคุณภาพ2.ลดขั้นตอนการปฏิบัติงานเป็นไปตามระยะเวลาที่กำหนด เพิ่มขึ้นไม่น้อยกว่าร้อยละ 90	>225 คน >ร้อยละ 90	>30 คน >ร้อยละ 50	>40 คน >ร้อยละ60	>50 คน >ร้อยละ 70	>60 คน >ร้อยละ80	>70คน >ร้อยละ 90	งานป้องกัน และบรรเทา สาธารณภัย/ สำนักปลัด เทศบาล

ลำดับที่	โครงการ	ตัวชี้วัด	เป้าหมาย						ผู้รับผิดชอบ
			ปี 61-65	ปี 61	ปี 62	ปี 63	ปี 64	ปี 65	
7	ฝึกอบรมพัฒนาศักยภาพและศึกษาดูงาน สมาชิก อปพร. (จากการประชุมประชาคมระดับชุมชนตำบล)	เชิงปริมาณ1.อปพร.ผู้มีส่วนร่วมเข้าร่วมกิจกรรมเพิ่มขึ้นร้อยละ20 เชิงคุณภาพ2.ลดขั้นตอนการปฏิบัติงานเป็นไปตามระยะเวลาที่กำหนดเพิ่มขึ้นไม่น้อยกว่าร้อยละ 90	>385 คน >ร้อยละ 90	>55 คน >ร้อยละ 50	>60 คน >ร้อยละ60	>75 คน >ร้อยละ 70	>90 คน >ร้อยละ80	>105คน >ร้อยละ 90	งานป้องกันและบรรเทาสาธารณภัย/สำนักปลัดเทศบาล
8	ฝึกอบรม สมาชิกอปพร.(รายใหม่) (จากการประชุมประชาคมระดับชุมชนตำบล)	เชิงปริมาณ1.อปพร.ผู้มีส่วนร่วมเข้าร่วมฝึกอบรมเพิ่มขึ้นร้อยละ20 เชิงคุณภาพ2.ลดขั้นตอนการปฏิบัติงานเป็นไปตามระยะเวลาที่กำหนดเพิ่มขึ้นไม่น้อยกว่าร้อยละ 90	>225 คน >ร้อยละ 90	>30 คน >ร้อยละ 50	>40 คน >ร้อยละ60	>50 คน >ร้อยละ 70	>60 คน >ร้อยละ80	>70 คน >ร้อยละ 90	งานป้องกันและบรรเทาสาธารณภัย/สำนักปลัดเทศบาล
9	การฝึกซ้อมแผนช่วยเหลือผู้ประสบภัยร่วม (จากการประชุมประชาคมระดับชุมชนตำบล)	เชิงปริมาณ1.อปพร.ผู้มีส่วนร่วมเข้าร่วมกิจกรรมเพิ่มขึ้นร้อยละ20 เชิงคุณภาพ2.ลดขั้นตอนการปฏิบัติงานเป็นไปตามระยะเวลาที่กำหนดเพิ่มขึ้นไม่น้อยกว่าร้อยละ 90	>225 คน >ร้อยละ 90	>30 คน >ร้อยละ 50	>40 คน >ร้อยละ60	>50 คน >ร้อยละ 70	>60 คน >ร้อยละ80	>70 คน >ร้อยละ 90	งานป้องกันและบรรเทาสาธารณภัย/สำนักปลัดเทศบาล
10	อบรมและรณรงค์ส่งเสริม การสวมหมวกนิรภัย100 เปอร์เซนต์ (จากการประชุมประชาคมระดับชุมชนตำบล)	เชิงปริมาณ1.ผู้มีส่วนร่วมเพิ่มขึ้นร้อยละ 20 เชิงคุณภาพ2.ปริมาณคดีการไม่ปฏิบัติตามกฎจราจรของประชาชนลดลงไม่น้อยกว่าร้อยละ 90	>620 คน >ร้อยละ 90	>80 คน >ร้อยละ 50	>100 คน >ร้อยละ60	>120 คน >ร้อยละ 70	>145 คน >ร้อยละ80	>170 คน >ร้อยละ 90	งานป้องกันและบรรเทาสาธารณภัย/สำนักปลัดเทศบาล
11	ติดตั้งสัญญาณจราจรบริเวณจุดเสี่ยง (จากการประชุมประชาคมระดับชุมชนตำบลหรือระดับเทศบาลและจากแผนชุมชน ชุมชนศรัทธาม ชุมชนห้วยขันใต้ ชุมชนห้วยโลก)	เชิงปริมาณ1.มีไฟสัญญาณการจราจรที่เป็นไปตามมาตรฐาน ร้อยละ 100 เชิงคุณภาพ2.ประชาชนที่สัญจรไป-มาไม่มีความปลอดภัยเพิ่มมากขึ้นไม่น้อยกว่าร้อยละ 90	5จุด >ร้อยละ 100 >ร้อยละ 90	2จุด >ร้อยละ 100 >ร้อยละ 50	1 จุด >ร้อยละ 100 >ร้อยละ60	1 จุด >ร้อยละ 100 >ร้อยละ 70	1 จุด >ร้อยละ 100 >ร้อยละ80	1 จุด >ร้อยละ 100 >ร้อยละ 90	กองช่าง
12	อุดหนุนศูนย์อำนวยความสะดวกป้องกันและปราบปราม ยาเสพติดจังหวัดอุบลราชธานีตามโครงการป้องกันและแก้ไขปัญหายาเสพติดจังหวัดอุบลราชธานี (จากการประชุมประชาคมระดับชุมชนตำบลหรือระดับเทศบาล)	เชิงปริมาณ1.หน่วยงานรับการอุดหนุนปฏิบัติตามหลักเกณฑ์ที่เกี่ยวข้อง ร้อยละ 100 เชิงคุณภาพ2.คดีเกี่ยวกับยาเสพติด ลดลงไม่น้อยกว่าร้อยละ 70	>ร้อยละ 100 >ร้อยละ 70	>ร้อยละ 100 >ร้อยละ 50	>ร้อยละ 100 >ร้อยละ55	>ร้อยละ 100 >ร้อยละ 60	>ร้อยละ 100 >ร้อยละ65	>ร้อยละ 100 >ร้อยละ 70	งานป้องกันและบรรเทาสาธารณภัย/สำนักปลัดเทศบาล

ภาคผนวก



ประกาศเทศบาลตำบลนาจะหลวย
เรื่อง ประกาศใช้แผนพัฒนาท้องถิ่น (พ.ศ. ๒๕๖๑-๒๕๖๕)
ของเทศบาลตำบลนาจะหลวย อำเภอนาจะหลวย จังหวัดอุบลราชธานี

.....
อาศัยอำนาจ ตามความใน ข้อ ๒๒ (๓) แห่งระเบียบกระทรวงมหาดไทย ว่าด้วยการจัดทำ
แผนพัฒนาขององค์กรปกครองส่วนท้องถิ่น พ.ศ. ๒๕๔๘ และที่แก้ไขเพิ่มเติมถึง(ฉบับที่ ๓) พ.ศ. ๒๕๖๑ และ
มติเห็นชอบของคณะกรรมการพัฒนาเทศบาลตำบลนาจะหลวย ในคราวประชุม เมื่อวันที่ ๑๕ มิถุนายน
๒๕๖๒ เทศบาลตำบลนาจะหลวย จึงประกาศใช้แผนพัฒนาท้องถิ่น (พ.ศ. ๒๕๖๑-๒๕๖๕) ของเทศบาล
ตำบลนาจะหลวย อำเภอนาจะหลวย จังหวัดอุบลราชธานี เพื่อให้เกิดการพัฒนาเจริญก้าวหน้าต่อไป ทั้งนี้
เทศบาลตำบลนาจะหลวย ได้เผยแพร่ประชาสัมพันธ์เพื่อให้ประชาชนสามารถเข้าตรวจสอบแผนงาน โครงการ ณ
ศูนย์ข้อมูลข่าวสารเทศบาลตำบลนาจะหลวย และทางเว็บไซต์ www.nachaluay.go.th

ทั้งนี้ ตั้งแต่บัดนี้เป็นต้นไป

ประกาศ ณ วันที่ ๑๕ เดือน มิถุนายน พุทธศักราช ๒๕๖๒

(นายสิงห์ทา เวียงคำ)

นายกเทศมนตรีตำบลนาจะหลวย